

のさみずい報広

平成27（2015）年6月1日発行



このマークの画像に
スマホをかざすと、
動画が見られます！

※詳しくは30ページ
をご覧ください。



泉佐野観光ボランティア協会創立10周年記念のリレーウォークが5月10日(日)に開催され、参加者のみなさんはウォーキングを楽しみました。また、コース途中の檀波羅公園では、ミニ鉄道による蒸気機関車が特に子どもたちに大人気で、楽しそうに何度も乗車していました。



目次	ドルゴン通信……………14
市長就任の挨拶・選挙の結果…2	いずみさの教育NOW……………15
マイナンバー制度ほか……………3	いずみさの昔と今、消費生活センターだより…16
防災情報……………4	市立図書館……………17
地域の和イ輪イ通信……………5	人権の広場、相談表……………18・19
6月のTOPICS……………6～9	子育て情報、スポーツ……………20・21
国保年金、税……………10・11	イベント・インフォメーションほか…22～28
けんこう・ふくし……………12・13	くらしの情報掲示板……………29
	いずみさのフォトニュース…30・31

千代松市長 就任

市長就任にあたり、千代松市長より市民のみなさんへのメッセージをお届けします。

問合せ先 秘書課

4月26日の市長選挙におきまして、市民のみなさまのご信任を賜り、引き続き市政を担わせていただくことになりました。あらためて責任の重大さを痛感いたしますとともに、市民のみなさまの期待にお応えしなければという使命感で身の引き締まる思いであります。

これまでの1期4年間は、人件費抑制や事務事業の見直しなどを行うことにより危機的な財政状況の立て直しに取り組んでまいりました。4年間における市民のみなさまのご協力とご支援、議会の深いご理解、泉佐野市職員ががんばりにより財政健全化団体からの脱却という大きな目標が達成できました。改めてみなさまに感謝申し上げます。

しかしながら、財政健全化団体の基準はクリアしたものの、まだまだ多くの地方債残高を抱えるなど、財政状況が厳しいことには変わりはありません。そのような状況ではありますが、2期目となるこれからの4年間は、「まち、ひと、しごと創生」の観点から未来に向けた成長戦略を練り、人口減少社会を克服していきます。

それら施策の一つでもあります住民の生命と財産を守るため、引き続き、災害時の核となる公共施設の耐震化や自主防災組織の結成率の向上など、防災、減災対策に努め、安全な街づくり

にも取り組んでまいります。

そして、「いちばんのまち」をめざし、次のステージに挑戦してまいります。

1期目就任直前に発生しました東日本大震災によって甚大な被害にあった被災地は、着実に復興に向っております。

一方、本市におきましては、4年前、短期間でできないと言われた財政健全化団体からの脱却を果たすことができました。これからも「できない」のではなく、「どうすればできるか」を考え、みなさま方からいただきました信頼と期待にお応えできるよう、全力を尽くしてまいります。

結びに、市民のみなさまの引き続きのご理解とご協力を心からお願ひし、2期目のスタートにあたっての、市長就任の挨拶とさせていただきます。

泉佐野市長

千代松 大耕



泉佐野市長選挙・泉佐野市議会議員補欠選挙の結果

問合せ先 選挙管理委員会事務局

【泉佐野市長選挙】（敬称略）
平成27年4月26日執行

候補者名	年齢	党派	得票数
当 千代松 大耕	41	無所属	18,177
竹崎 博一	62	無所属	8,097

投票総数 26,901票
（内有効投票26,274票）
投票率 33.67%
（前回の市長選挙より6.43%減）



千代松 大耕

【泉佐野市議会議員補欠選挙】（敬称略）
平成27年4月26日執行

候補者名	年齢	党派	得票数
当 中庄谷 栄孝	49	無所属	12,750
高橋 圭子	44	自由民主党	11,939

投票総数 26,876票
（内有効投票24,689票）
投票率 33.64%
（前回の市議会議員補欠選挙より11.80%減）



中庄谷 栄孝

マイナンバー（社会保障・税番号）制度が始まります

マイナンバーコールセンター

☎0570-20-0178（通話料がかかります）

受付時間 午前9時30分～午後5時30分（土・日曜日、祝日・年末年始除く）

マイナンバー制度は、社会保障・税制度の効率性や透明性を高め、利便性の高い公平・公正な社会を実現するための制度です。

■個人番号（マイナンバー）とは…

- 住民票を有するすべての人に付番される12桁の番号です。
- 法令で定められた行政手続きなどを除き、マイナンバーを収集・保管したり、他人に提供したりすることはできません。また、漏えいして不正に使われる恐れがある場合を除き、マイナンバーは一生変更されません。

■マイナンバー制度導入のメリット

- 申請者が窓口で提出する書類が簡素化されます。
- 所得や行政サービスの受給状況などが正確に把握しやすくなるため、行政サービスを必要としている人にきめ細やかな支援を行うことができます。
- 社会保障・税・災害対策の分野で、情報連携が円滑になり、行政運営の効率化につながります。

■今後のスケジュール

10月～

住民票を有するすべての人に、マイナンバーが記載された通知カードが郵送されます。

来年1月～

- 社会保障・税・災害対策の行政手続きで、順次マイナンバーの利用が始まります。
- 申請により、通知カードと引き換えに、表面に住所・氏名・性別・生年月日・顔写真、裏面にマイナンバーが記載された「個人番号（マイナンバー）カード」を無料で取得することができます。

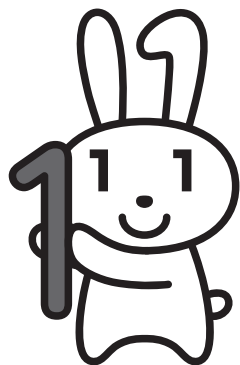

▲マイナちゃん

◆個人番号カードは、写真付きの本人確認書類として使用できるほか、e-Taxなどの各種サービスに利用でき、泉佐野市ではコンビニエンスストアでの住民票・戸籍謄本・所得証明書などの発行にも利用できる予定です。

※詳しくは問い合わせてください。

問合せ先 政策推進課

泉佐野プレミアム商品券を販売します！

問合せ先 まちの活性課（☎469-3131）

市では、国の交付金を活用してプレミアム商品券を販売します。

購入を希望する人は次の販売場所で購入してください。

販売日 7月5日(日) 午前10時～（完売次第終了）

※先着順で販売します。購入希望者は販売場所にて配布、または市ホームページからダウンロードした商品券購入引換券と引き換えに購入できます。（※引換券は購入を確約するものではありません。）

販売金額 1万円（商品券12,000円分）1人最大5セットまで購入可能

商品券内訳 専用券1,000円×2枚（市が指定する大型店以外の取扱店で使用可）
共通券1,000円×10枚（すべての取扱店で使用可）

販売場所

- 市役所1階ロビー
- いこらも～る泉佐野（下瓦屋2丁目2-27）
- イオン日根野店（日根野2496-1）
- イズミヤ泉佐野店（南中安松774）ほか

商品券使用可能取扱店（店舗）

6月中旬以降に市ホームページをご覧ください。販売時に配布する取扱店一覧表をご覧ください。

留意事項

今回の商品券事業は国の交付金を活用した事業のため、事後検証が必要で、商品券を購入した人の中から無作為抽出でアンケート調査を実施しますので、ご理解ご協力をお願いします。

※詳しくは、市ホームページをご覧ください。

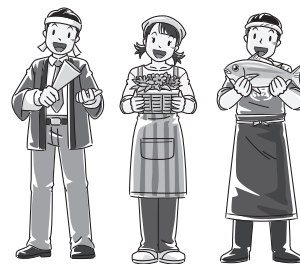

防災情報

問合せ先 市民協働課

ホームページ (<http://www.city.izumisano.lg.jp/kakuka/koushitsu/jichi/menu/bou/>)

6月は土砂災害防止月間

傾斜が急な山が多い日本は、台風や大雨、地震などが引き金となって、がけ崩れや土石流、地すべりなどの土砂災害が発生しやすい国土環境にあります。土砂災害は一瞬にして、尊い生命や家屋などの貴重な財産を奪うなど、甚大な被害をもたらします。

土砂災害防止月間を機に、みなさんも自分の地域の危険な場所を確認したり、避難場所までの経路を歩いてみたりするなど、万が一の事態に備えておきましょう。

土砂災害から身を守るために知っておきたい3つのポイント

- 住んでいる場所が「土砂災害危険箇所」かどうかハザードマップなどで確認する
- ※ 土砂災害危険箇所でなくても、付近に「がけ地」や「小さな沢」などがあれば注意が必要です。
- 雨が降り出したら土砂災害警戒情報に注意する
- 土砂災害警戒情報が発表されたら早めに避難する



出典：政府広報オンライン



出典：政府広報オンライン

土砂災害警戒区域と土砂災害特別警戒区域が指定されています

土砂災害から住民の生命を守るため、土砂災害のおそれのある区域についての危険の周知、警戒避難体制の整備、住宅などの新規立地の抑制、既存住宅の移転促進などのソフト対策を推進するために土砂災害防止法に基づき指定する区域です。泉佐野市では、警戒区域89カ所と特別警戒区域84カ所が指定されています。

※詳しくは、府ホームページ (http://www.pref.osaka.lg.jp/damusabo/dosyahou/d_izumisano.html) をご覧ください。

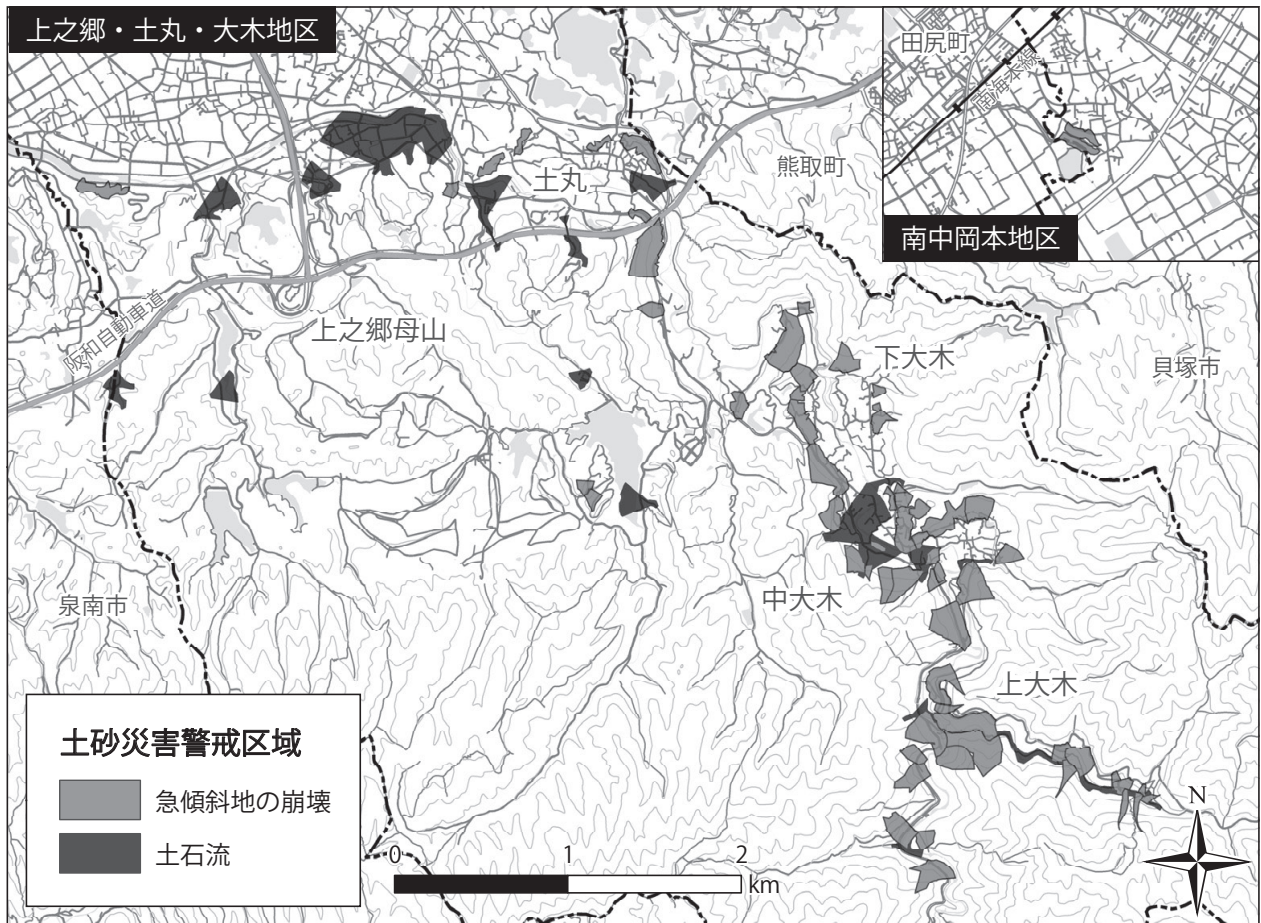

おおさか防災ネット

● ポータルサイト…<http://www.osaka-bousai.net/>

● 防災情報メール…登録すれば防災情報メールが送信されます。

登録 QRコードを読み取るか、「touroku@osaka-bousai.net」に空メールを送信してください。→「登録用URL」が返信されます。→返信されたメールの「登録用URL」にアクセスし、登録をお願いします。

※登録料・利用料は無料ですが、メールの送受信にかかる通信料は必要です。

防災情報ツイッター…http://twitter.com/izumisano_Bosai



▲QRコード

地域の和イ輪イ通信 ～町会・自治会活動紹介～

問合せ先 市民協働課

平成27年度 町会連合会役員・各町（自治）会長が決まりました

泉佐野市町会連合会は、各町会・自治会の代表者による組織で、現在、81の町会・自治会が加盟し、情報交換しながら活動しています。また、市の諮問機関などに委員を派遣し市民の声を届けています。

町会・自治会は住民が地縁に基づき運営する自治組織で、地域におけるコミュニティの中心的な役割を担う組織です。情報の伝達（広報配付・回覧板・掲示板など）や親睦行事だけではなく、自主防災活動や防犯灯設置、交通安全、福祉活動、環境美化活動と多様な広がりを持ち、長年にわたり行政と協力しながらさまざまな公益的な活動を続けています。

住みよいまちづくりのため、町会・自治会活動へ積極的にご参加ください。

町会・自治会に加入したい場合は、居住地域の町会・自治会長または役員の人に申し込んでください。連絡先がわからない場合は、市民協働課まで問い合わせてください。

◆連合会長 梅園 睦夫（西佐野台町）

◆連合副会長 西願 幸雄（長滝西ノ番） 松浪 正美（若宮町）

（平成27年4月16日現在）

町名	会長名	町名	会長名	町名	会長名	町名	会長名
第一区		中央区		佐野台区		上之郷区	
本町	二山 和美	市場町	家次 好	佐野台町	重信 正和	母山	川上 文左工門
元町	日根野谷 治	葵町	中庄谷 栄孝	西佐野台町	梅園 睦夫	机場	向井 康雄
西本町	日根野谷 進	中町	高浦 滋	東佐野台	宮原 健三	女形	射手矢 勝次
野出町	長瀧谷 元一	幸町	山下 勉	南泉ヶ丘	大坪 春昭	上村	中道 久雄
笠松町	眞崎 尊	松風台	平田 輝美	日根野区		中村	射手矢 強
松原町	麻生川 敏行	日根野西町	木下 和男	東上	井原 守	下村	重里 忠克
羽倉崎町	渡邊 啓道	日新区		久ノ木	奥 久男	郷田	射手矢 文一
松原団地住宅	森下 宏栄	中庄町	宮本 正弘	中筋	伊藤 祐次	南中区	
第二区		上瓦屋町	松浪 光雄	西出	新 直利	安松	町谷 謙一
高松町	木戸 通夫	湊町	山下 章一	西上	梶野 栄一	南中岡本	山下 友文
高松東町	熊取谷 要	泉陽ヶ丘	市原 千栄子	野口	藤原 治	樫井東町	山下 良人
高松北町	山田 兼一	北中区		新道出	神藤 利弘	樫井西町	竹谷 一人
高松南町	稲葉 博一	鶴原町	坪田 修二	野々地蔵	神藤 弘之	末広区	
上町	川島 續	下瓦屋町	豊島 貴志	俵屋	岩田 利治	東羽倉崎南町	赤松 善弘
大宮町	番匠 誠一郎	鶴原中央住宅	柿本 弘	ふぁみーゆ泉佐野	田中 和子	東羽倉崎町	北林 一
栄町	平松 栄一	長坂区		長滝区		第一住宅	辻野 弘子
若宮町	松浪 正美	新泉ヶ丘	泉 まき	東ノ番	古谷 勝利	新安松町	浜野 実
大西町	道和 隆	泉ヶ丘	竹田 耕平	中ノ番	塩谷 善一郎	府住東羽倉崎	山中 良之
第三区		泉佐野鶴原住宅	岩川 謙一郎	西ノ番	西願 幸雄	羽倉崎上町	後藤 修
新町	古妻 京久	下瓦屋南町	中西 常泰	長滝住宅	前谷 かおり	大土区	
春日町	田中 輝昭	鶴原北住宅	西浦 賢治			上大木	吉田 博蔵
旭町	大南 典彦	貝田町	角谷 勉			中大木	真瀬 貴彦
		新家町	岸本 一郎			下大木	松下 清一
		鶴原東町	中下 美秋			土丸町	中林 順三
		見出住宅	三好 由美子				

敬称略・□は区の幹事町会長・下瓦屋町は会長代行





6月7日～13日

危険物安全週間

暑さ対策の冷却スプレーに
引火しやけど!?

昨年7月に、大阪府内で暑さ対策に使用する冷却スプレーを体に吹き付け、その後タバコを吸ったためライターを使用したところ、体に火がつきやけどを負うという火災が発生しました。このような冷却スプレーをはじめ、私たちの身の回りにおける殺虫用のスプレー缶には、噴射剤として危険物が使用されています。



危険物といえばガソリンや灯油などが思いだされますが、もつと身近に危険物があることを忘れてはいけないんですよ。

これからの時季、気温の上昇とともに気化ガスに引火しやすくなり、火災危険が高まるので注意してください。

この週を契機に、生活に欠かせない危険物の怖さを、今一度考えて頂きますようお願いいたします。

【危険物取扱者保安講習会】

日時 7月24日(金)

午後1時30分～5時

場所 泉州南広域消防本部(りんくう往来北1番地の20)

対象 次のいずれかに該当する危険物取扱者免状取得者

● 継続して危険物取扱作業に従事している：前回の講習受講後の最初の4月1日から3年以内

● 新たに危険物取扱作業に従事する：従事する日から1年以内(従事する日から過去2年以内)

に免状を取得または講習を受講している場合は、その日以降の最初の4月1日から3年以内)

定員 160人(先着順)

受講料 4,700円

申込 最寄りの消防署に設置の申込書に必要事項を記入し、郵送で☎550・0013 大阪市西区新町1丁目4番26号ニツケ四ツ橋ビル6階(公財)大阪府危険物安全協会へ

※協会のホームページからも申

込できます。

問合先 泉州南広域消防本部

予防課 (☎469・0886 Fax

460・2119)

おめでとうございます

叙勲・憲法記念日知事表彰

市内の次のみなさんが受章・表彰されました。(順不同、敬称略)

【叙勲・褒章】 4月29日付発令

● 旭日中経章

山下 清次(地方自治功労)

● 瑞宝双光章

谷口 房三(地方自治功労)

【憲法記念日知事表彰】

5月3日付発令

● 公共関係功労者

勝間 富士男(府政関係)

● 公共関係功労者

松下 義彦(市町村関係)

● 公共関係功労者

田端 清正(福祉関係)

問合先 秘書課



6月は

外国人労働者問題啓発月間

ルールを守った適正な雇用確保を図るため、6月を外国人労働者問題啓発月間として、広くお知らせしています。

事業主の人は、外国人の適正雇用にご協力をお願いします。

問合先 泉佐野市・熊取町・田尻町国際交流協議会(泉佐野警察署内 ☎464・1234)、大阪入国管理局 関西空港支局(☎455・1453)

問合先 新関西国際空港(株) 広報グループ(☎455-2201) ホームページ <http://www.kansai-airport.or.jp/>

この夏、関西国際空港の国内線がますます充実!

例年好評をいただいているANAの関西=女満別線、旭川線への直行便が9月30日(水)まで運航しております。関西空港から雄大な台地が広がる北海道までひとつ飛びです。世界遺産の知床へは女満別空港、ラベンダー畑や田園風景の美しい美瑛、富良野へは旭川空港のご利用が便利です。

また、今年はANAとして約9年ぶりに沖縄・宮古島への直行便も9月30日(水)まで運航しています。

さらに、フジドリームエアラインズが、6月～7月にかけて関西空港に初のチャーター便の就航を決定、北海道の稚内と中標津へのチャーター便が設定されています。

2015年夏は、ますます便利な関西国際空港の国内線をご利用ください。



7月は強調月間

社会を明るくする運動

「犯罪や非行を防止し、立ち直りを支える地域のチカラ」

「社会を明るくする運動」(社明運動)は、すべての国民が、犯罪の防止と罪を犯した人たちの更生について理解を深め、それぞれの立場で力を合わせ、犯罪や非行のない明るい社会を築くための全国的な運動です。

強調月間には、泉佐野市・熊取町・田尻町の関係団体で組織する、泉佐野保護区推進委員会を中心にさまざまな取組が行われ、青少年の非行防止と更生の援助を行い、犯罪のない明るい社会を築くため、地域に理解と協力の輪が広がるように呼びかけています。

【第65回泉佐野保護区社明大会】
日時 7月4日(土)午後1時～(受付:0時30分)

場所 エブノ泉の森小ホール
内容

- 新池中学校吹奏楽部の演奏
- 第一部 式典、社明作文発表
- 第二部 講演会「大人たちよ、子どもに今こそ語ろう」 桑原征平さん(フリーアナウンサー)
- 定員 450人(先着順)

問合せ先 障害福祉総務課

※申込不要、参加無料



▲桑原征平さん

小・中学校

使用教科書展示会

市教育委員会では、市立小・中学校で使用中的の教科書や来年度使用予定の教科書(見本品)を展示しています。 ※申込不要

日時 6月19日(金)～7月8日(水) (土・日曜日を除く)

午前10時30分～午後3時
場所 泉佐野市教科書センター
 (大西1丁目16番5号 教育支援センター)「さわやかルーム」内
問合せ先 学校教育課
 ☎462-8730

安全で安心なまち大阪の実現に向けて

平成26年中の府内の街頭犯罪の認知件数は73,537件で、ひたたくりについては、ピーク時(平成12年)と比較して約8分の1まで減少しました。(数値は確定値)

※街頭犯罪とは、ひたたくり、路上強盗・オートバイ盗・車上ねらい・部品ねらい・自動車盗・自転車盗の7手口をいいます。

- ひたたくり被害を防ぐには:
 - 自転車の前かごに「ひたたくり防止カバー」を付ける
 - バッグは車道と反対側にしっかり持ち
 - バッグを持つている側のスペースをなくす
- 車上ねらい・部品ねらい被害を防ぐには:
 - 「車内をからっぽ」にする
 - 防犯照明・防犯カメラなど防犯設備の整った駐車場に停める
 - 警報装置やカーナビ・ナンバープレートの盗難防止ネジなどの盗難防止対策をする

自転車盗被害を防ぐには:

- 短時間であっても鍵をかける
- シリンダーキーなど防犯性能の高い鍵をつける
- ワイヤ錠などで二重ロックをする
- 路上駐輪はやめる
- 防犯登録をする

問合せ先 府治安対策課
 ☎06-6941-0351



青少年指導者講習会

青少年を指導するための基礎知識や技能を習得する講習会を行います。

日時・場所	内容・講師
6月18日(木) 午後7時～9時・青少年課内プレイルーム	● 開講式 ● 「ゲーム指導について」・大阪府レクリエーション協会
6月21日(日) 午前10時～午後3時・稲倉青少年野外活動センター ※雨天決行	● 「野外料理にチャレンジ」・大阪府レクリエーション協会 ● 持ち物 スリッパや室内用靴、タオル、ふきん、軍手、カッパなど雨具
6月30日(火) 午後6時～9時・市場消防署(市役所前)	● 「救急法講習」・市場消防署救急隊員 ● 閉講式

対象 青少年育成指導者、子ども会指導者、グループ活動のリーダーおよび青少年活動を志す16歳以上の市内在住・在勤者

材料費 (6月21日のみ) 1,000円

申込・問合せ先 6月10日(火)までに学校教育課へ

6月より受付開始

平成27年度 子育て世帯臨時特例給付金

今年度に限り実施する「子育て世帯臨時特例給付金の申請」と「平成27年度 児童手当現況届の提出」を同時に申請ができます。子育て世帯臨時特例給付金申請書は児童手当現況届(5月末に発送予定)と一体となった様式ですので、併せて記入してください。 ※公務員は勤務先から申請書が配布されますので、基準日時点で住民票のある市区町村へ別途申請してください。

申請期間 6月1日(月)～12月1日(火)

基準日 5月31日

支給対象 基準日における6月分の児童手当(特例給付除く)の受給者および要件を満たす人

対象児童 支給対象者の平成27年6月分児童手当(特例給付除く)の対象児童(臨時福祉給付金対象者含む)

支給額 対象児童1人につき3,000円(1回限りの支給です)

振込予定日 10月以降

(支給決定通知送付予定)

問合せ先 子育て支援課または厚生労働省専用ダイヤル(☎0570-037-192)

※振り込み詐欺や個人情報の搾取にご注意ください。

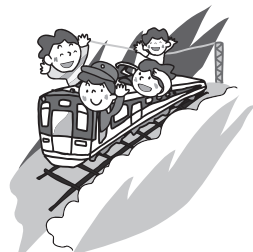

市民後見人養成講座

オリエンテーション

市民後見人養成講座受講のため
のオリエンテーションです。「市民後見人」は、判断能力が不十分な人の生活を、法律の枠にとらわれない「市民という専門性」で支援し、誰もが地域で安心して暮らすことをめざす地域福祉活動を行う人です。社会貢献への意欲と熱意がある人や「市民後見つてどんなことをするの?」と関心のある人は、ぜひ参加してください。

日時 6月20日(土)

午後2時～4時30分

場所 田尻町立公民館 1階大ホール (田尻町嘉祥寺1120番2)

内容 成年後見制度の概要と市民後見人の役割、市民後見人活動の紹介、市民後見人養成講座について

定員 100人(先着順)

申込 大阪府社会福祉協議会ホームページ (<http://www.osakatsukyakyokyo.or.jp/>) または高齢介護課で申込書を手入れ FAXまたはeメールで大阪府社会福祉協議会 大阪後見支援センターへ (Fax 06・6764・7811 e-mail koken@pearl.ocn.ne.jp)

ocn.ne.jp)

問合先 高齢介護課

※受講無料。駐車場(ふれ愛センター内)は、数に限りがありますので、公共交通機関でお越しください。



▲平成26年度の養成講座修了者

犬・猫の不妊・去勢手術料金の一部を助成します

保健センターでは、7月より狂犬病予防法に基づく犬の登録および狂犬病予防注射の接種の向上、犬や猫による生活環境被害の改善を目的として、犬・猫の不妊・去勢手術料金の一部を助成します。

注意事項

- 手術を受ける前に、申請が必要で、すでに終わった手術は、対象になりません。
- 獣医療法第三条に基づき開設の届出をしている大阪府内の診療施設での手術が対象です。
- 申請手続きに犬・猫を同行させる必要はありません。
- 助成数には限りがあります。

生ごみ処理機の購入助成

家庭用生ごみ減量化等処理機器の購入費用を一部助成します。

対象 次のすべてに該当する

- 助成対象の機器である(購入前に環境衛生課で確認してください)
- 購入後1年以内である
- 世帯員全員が市税を完納している(交付前に審査あり)
- 以前に助成を受けたことがある場合は、前回から5年以上経過している

助成額 購入金額(消費税および地方消費税含む)の2分の1 ※千円未満の端数は切り捨て、上限は3万円

申請・問合先 所定の用紙に記入し、購入金額が分かる領収書などの必要書類を添えて環境衛生課へ

※申請書・要綱などは環境衛生課ホームページ (http://www.city.izumisano.lg.jp/kakukai/seikatsu/kankyo/menu/gomisori/namagomi_shoriki_josei.html) からダウンロードしてください。

生課へ

※申請書・要綱などは環境衛生課ホームページ (http://www.city.izumisano.lg.jp/kakukai/seikatsu/kankyo/menu/gomisori/namagomi_shoriki_josei.html) からダウンロードしてください。



赤十字運動月間

日本赤十字社は、日本赤十字社法という法律に基づいて設置された法人で、赤十字の理念に基づき、国内災害救援、国際活動、医療事業、血液事業、そして社会福祉活動などの幅広い人道的活動を展開しています。

このような活動を迅速かつ機動的に展開するための財源は、みなさんの募金により支えられています。赤十字の理念や活動にご理解・ご協力をお願いします。

問合先 障害福祉総務課

情報公開制度・個人情報保護制度

問合先 総務課

開かれた市政の実現のため、市政に関する情報を公開する「情報公開制度」と、基本的人権を守るため、市の保有する市民のみなさんの個人情報を本人に対して開示する「個人情報保護制度」を運用しています。

【平成26年度 運用状況】

(単位:件)

情報公開請求	全部公開	部分公開	非公開	不存在	取下げ
合計26	6	14	2	3	1
個人情報開示請求	全部開示	部分開示	非開示	不存在	取下げ
合計9	6	3	—	—	—

- 情報公開請求についての不服申立: 0件
- 個人情報開示請求についての不服申立: 0件
- 個人情報の誤りの訂正を求める「訂正の請求」: 0件
- 個人情報の記録の削除を求める「削除の請求」: 0件
- 個人情報の利用の停止を求める「利用停止の請求」: 0件
- 市が実施する個人情報取扱事務: 613件

【情報公開コーナー】

制度運用状況の詳細、行政資料の閲覧・コピー、知りたい情報の相談などにご利用ください。

※申込不要、利用無料(コピー機の使用は要実費)

場所 市役所 2階エレベーター前

食中毒は

家庭でも発生します

食中毒といえば、飲食店での食事が原因と思われるがちですが、毎日食べている家庭の食事で発生しています。

家庭での発生では症状が軽いと、かぜや寝冷えなどと思われがちで、食中毒と気づかない例もあります。食中毒予防の3原則は、食中毒菌を「つけない・増やさない・やっつける」です。

「食材の仕分け」

調理の前後は必ず手洗いをする。また、買い物をした後や冷蔵庫内では、食品の肉汁や魚などの水分が漏れないようにビニール袋などにそれぞれ分けて包む。

●増やさない基本は「常温で長時間放置しない」

購入したらすぐに持ち帰り、冷蔵庫や冷凍庫に入れる。

●やっつける基本は「加熱」

肉などは、中までしっかりと熱を通す。

問合先

保健センター（☎463・6001）

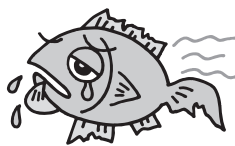

野外焼却（野焼き）は

禁止です

野外焼却の煙による悪臭などの苦情が数多く寄せられています。「廃棄物の処理及び清掃に関する法律」では、例外を除き「何人も廃棄物を焼却してはならない」となっています。

よりよい環境づくりにみなさんのご協力をお願いします。

「例外的に認められる場合」

●震災、風水害その他の災害の予防、応急対策または復旧のために必要

●風俗習慣上または宗教上の行事を行うために必要

●農業・林業・漁業を営むためにやむを得ないもの

●たき火など日常生活を営むうえで通常行われる草木などの焼却で、周辺地域の生活環境に与える影響が軽微

※例外的に認められた野外焼却を行うときでも、極力少量にとどめ、風の向き・強さ、時間帯などに十分配慮してください。

周辺の生活環境などに影響を及ぼす恐れがあるときは、行政指導の対象となります。

問合先 環境衛生課

セアカゴケグモに注意!!

セアカゴケグモは市全域に生息しています。庭に置いていたサンダルなどを履いたときに咬まれた事例がよく報告されています。被害に遭わないよう十分に注意してください。

生息場所

日当たりが良く暖かい、昆虫などのエサが豊富にある、巣を張るすき間があるなど（排水溝、集水マス付近、花壇、プランターのすき間、庭においてあるもの、エアコンの室外機、団地やマンションの階段の隅、墓石の周りなど）

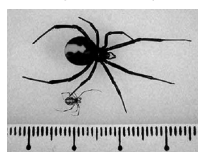

※4〜11月ごろ活発に活動し、巣には枯葉や虫の残がいなどがたくさん付いています。

防除方法

生息しそうな場所を日ごろから掃除し、巣を見つけたら棒などで取り除く。排水路は水を流して掃除する。

駆除方法

市販のゴキブリ用殺虫剤を噴射したあと踏み潰す。また、卵のうも踏み潰す。作業時は軍手などを着け、素手では絶対に行わない。（薄手のビニール製手袋

も適しません）

咬まれたときの症状

数分〜数十分後に我慢できないほどの強い痛みがあります。普通は数日〜1週間で回復しますが、高齢者や子ども、体調の悪い人は重症化し、痛みが全身に広がり、嘔吐や筋肉のけいれんなどの症状がでることもあります。

咬まれたときの処置

●すぐに医療機関を受診する（止血の必要はありません）
●咬まれ駆除したクモがある場合

合は、医療機関へ持参する

●受診後、泉佐野保健所（☎64・9688）に連絡する

問合先 環境衛生課



フンの放置は条例違反です

問合先 環境衛生課

犬を散歩させるとき、ほとんどの飼い主の人はフンを持ち帰っていますが、なかにはそのまま路上に放置したり、回収したフンの袋をよその生ごみ置場に放置したりして、周辺の人にはたいへんな迷惑となっています。フンを持ち帰るのは飼い主の責任です。また、フンの放置はポイ捨てと同じく泉佐野市環境美化推進条例で禁止されており、違反者には過料が科されることがあります。必ず持ち帰るようにしましょう。



また、野良猫のフン尿や鳴き声は、周辺の人にはたいへん苦痛です。みだりに餌やりを行うのはやめましょう。



犬や猫などのペットのフンは、古新聞などで包んだあとビニール袋に入れて、少量であれば可燃ごみとして処理できます。週2回の可燃ごみの日に、必ずご自宅の生ごみと一緒に市指定袋に入れて出してください。マナーを守り、みなさんの協力で清潔なまちをつくりましょう。

国民健康保険

問合先 国保年金課

平成27年度 国民健康保険料率 賦課限度額が改定されます

国民健康保険制度では、みなさんの医療費を保険料などで負担しています。

今年度はみなさんのご協力により、保険料収納率が上がり、医療費の伸びがゆるやかになったため、保険料率は表のとおりとなり、医療分・後期高齢者支援金分・介護分の合計保険料率は引き下げとなりました。なお、法改正に伴い、賦課限度額の一部は引き上げとなっています。

平成27年度 国民健康保険料率

区分	算定基礎	医療分	後期高齢者支援金分	介護分
所得割	平成26年中の基準総所得金額に対して	9.5%	2.9%	2.5%
均等割	被保険者1人あたり	27,120円	8,400円	8,880円
平等割	1世帯あたり	20,760円	6,360円	5,040円
賦課限度額		52万円	17万円	10万円

保険料を抑えるためにも、健康維持に気を配り、医療費を大切に使うよう、ご理解ご協力をお願いします。

【介護分保険料】

40歳以上65歳未満の人は介護保険第2号被保険者となり、介護分保険料があわせて賦課されます。

※6月以降に40歳に到達する人は、40歳到達月の翌月に介護分保険料が加算され、納付する保険料が変更となります。

来年3月までに65歳に到達する場合は、到達月の前月までの介護分保険料を10回の納期に分割し納付通知書に含めています。

【納付通知書を6月中旬に送付】

特別徴収（年金天引き）
次の対象条件をすべて満たす場合は、原則として世帯主の年金から保険料を天引きします。

対象条件

- 世帯主が国民健康保険加入者で今年度中に75歳に到達しない
- 平成27年4月1日現在、国民健康保険加入者が全員65歳以上75歳未満の世帯である
- 世帯主（納付義務者）の特別徴収対象年金が年額18万円以上で、国民健康保険料と介護保険料の合算額が、特別徴収対象年金額の2分の1を超えない

※複数の年金を受給している場合は、年金の合計が年額18万円以上でも特別徴収にならないことがあります。また、特別徴収対象でも介護保険料の決定により、特別徴収から普通徴収に変更となる場合があります。

【普通徴収】

納付書や口座振替で納付します。納期は6月～翌年3月の各月（全10回）です。全納と各期別の納付書（単票式）を納付通知書に同封しています。納付前に全納分か各期分かを確認し、必ず納期限内に納めてください。

□座振替で納付している場合は、指定口座の残高確認をお願いします。

保険料の納付

■便利な口座振替のご利用を

保険料を年金から差し引いて納付している人以外は、原則、口座振替での納付をお願いしています。□座振替での保険料の納付は、残高確認をしておけば納付時に金融機関などに行く必要がなく、納め忘れもありません。

また、保険料の還付が発生した場合には、□座への振込で還付します。□座への振込で申請や来庁の必要ありません。

国保年金課窓口では、専用端末機にキャッシュカードを通して暗証番号を入力することで、□座振替の手続きができます。（大阪泉州農業協同組合、近畿労働金庫は除く）

※一部取り扱いきないカードもありますので、詳しくは問い合わせてください。

■納付は必ず納期限内に

保険料の納付が納期限を過ぎると、督促手数料や、延滞金をあわせて納めていただくこととなります。

また、未納の状態が続くと、納期限までに納めた人との公平を保つため、やむを得ず、滞納している人の財産（不動産・預貯金・給料など）を調査し、差し押さ

えることもあります。保険料は納期限内に納めましょう。

■納付相談を受け付けています

特別な事情で納期限内に保険料の納付が難しいときは、納付の猶予や分割での納付ができます。また、事情により減免される場合もありますので、早めに相談してください。

■国民健康保険料が

コンビニで納付できません
バーコード付の納付書であれば、納付書裏面に記載したコンビニエンスストアで、曜日や時間を気にせずに納付することができます。

【次のような納付書は

- 「コンビニで利用できません」
- バーコードが無い
- 金額が訂正されている
- 傷みや汚れなどでバーコードが読み取れない
- 1枚の金額が30万円を超えている

※これらの納付書で納める場合は、金融機関・郵便局・市役所の窓口を利用してください。

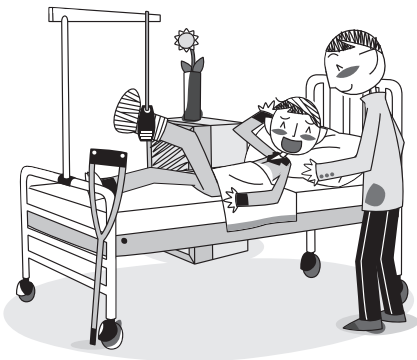

税務署からのお知らせ

問合先 泉佐野税務署
(☎462-3471)

相続税の相談

相続税法などの改正が行われました。相談は、電話相談センターを利用してください（最寄りの税務署に電話して、自動音声に従って「1」を選択）。

また、申告のための具体的な計算方法など、税務署での面接による個別相談を希望する場合は、事前に電話で面接日時を予約してください（自動音声に従って「2」を選択）。



国民年金の任意加入

問合先 国保年金課

日本に住む20歳以上60歳未満の人（60歳未満の老齢・退職年金の受給権者除く）は、国民年金に加入し保険料を40年間納めることで満額の老齢基礎年金を65歳から受給できます。

しかし、国民年金に加入しなかった期間・保険料を納め忘れた期間・免除された期間があるために、満額の老齢基礎年金（平成27年度780,100円）を受けることができない人や、年金を受けるための必要な期間（*）を満たしていない人で、次のいずれかに該当する場合は申請日から任意加入することができます。

①日本国内に住所のある60歳以上65歳未満 ※老齢基礎年金の「繰上げ支給」を受けている人は除く

②60歳未満の老齢（退職）年金の受給権者

③海外に住んでいる20歳以上65歳未満の日本人

④日本国内に住所のある65歳以上70歳未満

⑤海外に住んでいる65歳以上70歳未満の日本人

※④⑤については昭和40年4月1日以前に生まれ、老齢（退職）年金を受けるために必要な期間を満たしていない人に限る

必要なもの 年金手帳（または基礎年金番号通知書）、預貯金通帳と届出印（任意加入時の保険料の納付方法は原則口座振替）

※戸籍簿本などが必要な場合もあります。詳しくは問い合わせてください。

(*) 必要な期間…保険料を納めた期間と免除（一部免除は納付期間）された期間を合計して原則25年以上

6月5日(金)に市・府民税の納税通知書を送付します

問合先 税務課

納期限までに金融機関（銀行・農協・郵便局など）、コンビニエンスストア、市役所などで納付してください。（年税額の一括納付もできます）

口座振替を利用している場合は、指定口座の残額確認をお願いします。（領収書は送付しませんので、通帳を記帳し確認してください）

【納期限内に納めましょう】

納期限までに納税しない場合は、本来納めるべき税額のほかに延滞金をあわせて納めていただくことになります。必ず期限内に納めてください。

【納め忘れのない口座振替をご利用ください】

新たに口座振替を希望する人は、通知書に同封の申込書を利用してください。（期別納付2期分から利用できます。期限までに申し込んでください）

◆市・府民税の納め方

【普通徴収】

事業所得者、年金所得者、会社を退職した人などが金融機関などで納税する方法です。納税通知書により、6・8・10・12月（4回）に分けて納めます。

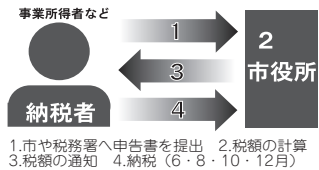

【給与からの特別徴収】

給与支払者（勤務先）が給与支払時に引き落とした税金を、給与所得者にかわり市に納入する納税方法です。6月～翌年5月の12ヵ月で徴収します。

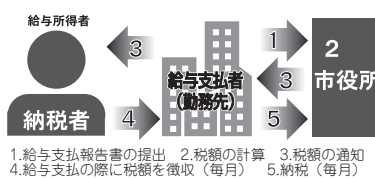

【公的年金からの特別徴収（引き落とし）】

年金支払者（日本年金機構など）が年金から引き落としとして市へ納入します。

対象 今年4月1日現在、65歳以上で老齢基礎年金などの受給者

※老齢基礎年金額が18万円未満の人や特別徴収税額未満の人は対象外

■特別徴収される税額

公的年金に係る所得に対する市・府民税の所得割額および均等割額

※給与所得・事業所得などに係る市・府民税は、引き落とし対象外

■特別徴収の方法

●**今年度（新たに対象となった年度）**…年税額の4分の1ずつを6・8月に納付書で納付し、残りの年税額の3分の1ずつを10・12月、翌年2月の年金から引き落とします。

●**2年目以降**…2月に引き落としした税額と原則、同じ税額を4・6・8月の年金から引き落とし（仮徴収）します。本年度の年税額から仮徴収した税額を差し引いた残りの3分の1ずつを10・12月、翌年2月の年金から引き落とします。

■特別徴収が中止となる場合

特別徴収開始後に、市外へ転出、税額の変更、年金の支給停止などが発生した場合は、特別徴収が中止となり、未納分は納付書での納付となります。

【減免制度】

解雇による失業のため所得が皆無になるなどで、市・府民税の納付が難しい人は、所得状況などにより税が減額されることがあります。

納期限の7日前（今年度1期分からの場合は6月23日(火)）までに申請してください。

※自己都合や雇用期間満了による退職は対象外です。

個人の市・府民税課税証明書の発行

市役所税務課窓口では6月1日(月)より、コンビニでは6月5日(金)より発行可能となります。

※公的年金受給者・勤務先から給与支払報告書が提出されている給与所得者・確定申告または市・府民税の申告書を提出済みの人以外で、市・府民税が未申告の人は証明書を取得できません。詳しくは、税務課へ問い合わせてください。コンビニ交付サービスについては市民課へ問い合わせてください。



「介護予防」で「元氣呼ぼう！」

「いつまでも元氣でいきいきと」

対象の年齢で介護保険の要支援や要介護の認定を受けていない人に、「介護予防のための基本チェックリスト」を送付します。記入したチェックリストを期限内までに必ず返送してください。回答により、介護予防教室などの案内や、健康づくりに役立つ情報を送りますので、ご協力ください。

対象年齢 (今年4月1日現在) 65歳から3歳毎の年齢の人
返送・問合先 保健センター
 (☎4633・6001)
 ※介護保険に関する問い合わせは、高齢介護課へ

介護支援サポーター登録

「元氣な高齢者」の社会参加活動(介護支援など)を促進し、自らの生きがいと健康づくりの推進を目的としています。

介護施設などで行ったボランティア活動は、ポイントで加算され、合計ポイントを期間内に「介護予防交付金」に換えることができます。

活動内容 介護施設などでの施設利用者の日常生活補助、趣味の指導、話し相手、施設主催行事の補助など(身体介護は除く)
対象 ボランティアに興味のある要支援・要介護認定を受けていない65歳以上の人
活動までの流れ 登録申請↓指定の研修を受講↓ボランティア保険に加入(保険料実費)↓施設などと調整↓活動開始

申請・問合先 泉佐野市社会福祉協議会(社会福祉センター内)
 ☎464・2977



政府主催慰霊巡拝

対象 戦没者の遺族(配偶者、父母、子、兄弟姉妹、参加する子・兄弟姉妹の配偶者、孫、甥姪)で原則80歳以下の人

巡拝予定地域	実施予定時期	申込締切日
東部ニューギニア	9月26日(土)~10月3日(土)	6月12日(金)
沿海地方	9月29日(火)~10月6日(火)	6月19日(金)
インドネシア	10月15日(木)~23日(金)	7月3日(金)
ウズベキスタン	10月15日(木)~23日(金)	7月10日(金)
硫黄島(第1次)	11月10日(火)~11日(水)	7月27日(月)
北ボルネオ	12月3日(木)~10日(木)	8月28日(金)
パラオ	来年1月26日(火)~2月3日(水)	10月9日(金)
フィリピン	2月17日(水)~26日(金)	10月16日(金)
硫黄島(第2次)	2月23日(火)~24日(水)	11月2日(月)

※初参加の遺族が優先。詳しくは問い合わせてください。
問合先 障害福祉総務課

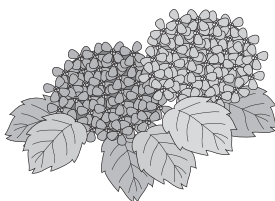

戦没者等の遺族に対する特別弔慰金(第10回)支給

戦没者等の死亡当時の遺族で、平成27年4月1日において、公務扶助料や遺族年金などを受けている人(戦没者等の妻や父母など)が誰もいない場合に、次の順位の遺族1人に支給されます。

順位

- 1 弔慰金の受給権者
- 2 戦没者等の子
- 3 戦没者と生計関係を有していた①父母②孫③祖父母④兄弟姉妹
- 4 3以外の①父母②孫③祖父母④兄弟姉妹
- 5 1~4以外の三親等内親族(戦没者等と死亡時まで引き続き1年以上生計関係を有していた人に限る)

支給内容 額面25万円(5年償還の記名国債)

請求 6月22日(月)~7月17日(金)(土・日曜日、祝日除く 午前9時~正午・午後1時~4時)に市役所1階ロビーで受付します。7月21日(火)以降は障害福祉総務課(1階5番窓口)で随時受付します。

※事前に戦没者等の死亡当時における遺族の氏名・出生・死亡・婚姻などの年月日をわかる範囲で調べておいてください。

第8回・第9回を請求された人には6月後半に案内を郵送しますので、案内が届いたら、日時と必要なものを確認のうえ、請求手続きにお越しくください。

前回と違う人が請求される場合や今回初めて請求される場合は、必要書類がそれぞれ異なるため、問い合わせてください。

請求期限 平成30年4月2日

問合先 障害福祉総務課

※詳しくは問い合わせてください。



受けよう！がん検診（予約制・先着順）

日時・場所 右表のとおり
 申込・問合先 6月11日(木)以降に保健センター（☎463-6001）へ
 （聴覚障害者のみFAXでの申込可 Fax461-4571）



【胃・大腸がん検診】

内容・費用
 ●胃部エックス線検査・600円
 ●便潜血検査・無料
 対象 40歳以上

【結核・肺がん検診】

内容・費用
 ●胸部レントゲン・無料
 ●喀痰細胞診（対象者のみ）・300円
 対象 40歳以上

【乳がん検診】

内容・対象・費用
 ●視触診・30～39歳の女性・500円
 ●マンモグラフィ（乳房エックス線検査）と視触診・40歳以上の女性（平成26年4月1日以降に受診した人は不可）・1,100円

【子宮がん検診】

内容・費用 細胞診・800円
 対象 20歳以上の女性（平成26年4月1日以降に受診した人は不可）

実施日	時間	がん検診の種別	場所
7月12日(日)	9:10~10:50	胃、大腸	保健センター
	9:10~11:30	肺	
15日(水)	9:00~ 9:45	肺	保健センター
	10:30~11:30	肺	社会福祉センター
29日(水)	9:10~10:50	胃、大腸	保健センター
	9:10~11:30	肺	
30日(木)	9:10~10:50	胃、大腸	
	9:10~11:30	肺	
8月3日(月)	9:10~14:20	乳	
6日(木)	9:10~10:50	胃、大腸	土丸町会館
	9:10~11:30	肺	
26日(水)	13:30~14:00	肺	大木小学校
	14:30~15:00	肺	
9月2日(水)	9:10~10:50	胃、大腸	保健センター
	9:10~11:30	肺	
3日(木)	9:10~10:50	胃、大腸	
	9:10~11:30	肺	
10日(木)	9:10~10:50	胃、大腸	
17日(木)	16:00~18:30	肺、乳、子宮	北部市民交流センター 本館
25日(金)	9:10~14:20	乳	保健センター
30日(水)	13:30~14:30	肺	市民総合体育館
	16:00~18:30	肺、乳、子宮	南部市民交流センター 本館

※10月以降の実施日は、今後の広報または市ホームページをご覧ください。

歯周疾患検診

内容 問診、口腔内の診査、結果に基づくアドバイス
 ※検診は無料です。歯科治療ではありません。
 対象 検診当日、満40・50・60・70歳の市民
 受診回数 来年3月31日までに1回
 持ち物 健康手帳（持っている人）、健康保険証など
 申込・問合先 直接、下表の医療機関へ

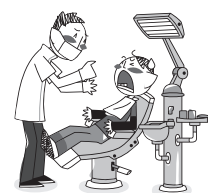

住所	医療機関名	電話番号	住所	医療機関名	電話番号	住所	医療機関名	電話番号
旭 町	田端歯科医院	463-6100	高松南	奥野歯科医院	464-2118	日根野	おつじ歯科医院	486-6480
市場町	河村歯科医院	464-2705		すずぎ歯科医院	458-8241		目歯科医院	468-0550
上 町	大野歯科医院	462-3127	鶴 原	笠原歯科	461-1108	松 原	庄司歯科医院	467-0056
	小川歯科	464-2207		五條歯科医院	469-0648		きのした歯科	458-8811
	かつふじ歯科医院	469-3826		鶴原奥野歯科診療所	464-2108	南中岡本	境歯科医院	466-4874
	小谷歯科医院	469-6480		尚原歯科クリニック	463-4150		中西歯科医院	465-1263
	日根野谷歯科医院	464-7172	山口歯科医院	463-0782	南中安松	ふじや歯科医院	465-7508	
吉田歯科医院	464-0395	長 滝	北野歯科医院	466-5856		まちや歯科医院	466-6070	
大 宮	西田歯科	469-0077	長 滝	小北歯科医院	466-4108	りんくう 往来北	りんくうインプラント センター和田歯科	460-1182
笠 松	浜西歯科医院	462-8024		田中歯科医院	463-6471		若宮町	カセタ二歯科医院
上瓦屋	岡本歯科医院	462-8164	羽倉崎	中井歯科医院	465-6480	田尻町		信貴歯科医院
	箕西歯科医院	464-0881		やすだ歯科	466-4182		岩谷歯科クリニック	466-6480
栄 町	岡村歯科医院	462-1201	羽倉崎上町	岸村歯科医院	466-0911	田尻町	瀧川歯科	465-3944
新安松	道幸歯科医院	462-6419	日根野	イクタ歯科医院	469-2010		村正歯科医院	465-8143
高松東	トラダ歯科医院	462-6081			石田歯科クリニック	450-0120		

国際交流員

ドルゴン通信

問合せ先 市民協働課

マラソン事業

泉佐野市とモンゴル国トゥブ県との交流事業の一つに、マラソン交流があります。

昨年2月に行われた第21回泉州国際市民マラソンにトゥブ県からボルドバートルさん（男性・当時30歳）が初めて招待選手として参加しました。しかし、残念なことに途中リタイアという結果に終わりました。当日は天気が良く、走ると汗ばむような気温であったため、寒い国から来たランナーにとっては、適応できなかったと思われます。

今年の第22回泉州国際市民マラソンには、トゥブ県から招待ランナーとしてボルフーさん（男性・25歳）が参加してくれました。前回ランナーの分も頑張ろうと意気込んだボルフーさんは、3時間15分で見事に完走しました。

トゥブ県出身の二人のランナーは、ともに日本という国が初めてでした。ゲートタワーの最上階に連れて上がりましたが、二人とも怖がって、窓には近寄れませんでした。食べ物については、モンゴルでは羊肉か牛肉を焼いたり、煮たりして食べていますので、生の魚を食べようと言ったら、冗談だろうと驚いていました。マラソン以外にも、様々な交流・体験があり、二人とも日本人の親切さにも驚いていました。

トゥブ県では、毎年7月にモンゴル国際草原マラソンが行われています。昨年の大会には、松下副市長と私が5kmの部に出場し、何とか完走しました。その際、泉佐野市名産の泉州タオルを参加選手たちに配りました。今年の大会には、泉佐野市の市民ランナーも参加してくださることを期待します。

この事業が今後も、市民レベルでの交流や文化理解のために、継続されることを望みます。

第19回 モンゴル国際草原マラソン大会

世界で唯一のユニークな“草原マラソン”大会が、本市と友好関係にあるモンゴル国トゥブ県で毎年開催されています。ハーフの部優勝賞品は男女共に馬1頭。最近は、モンゴル以外の国からの参加も増えています。



日時 7月26日(日) 午前11時30分～

※現地時間（時差は-1時間）

場所 ウランバートル近郊のトゥブ県ウンドルドフ草原

種目 3km、5km、10km、ハーフ

参加費 1万円（記念Tシャツ、昼食、草原パーティー代、ウランバートルから会場までの往復交通費含む）
※別途、渡航費用、滞在費用などが必要。保険は各自で加入してください。

主催 モンゴル陸上競技連盟

共催 モンゴル国トゥブ県

申込・問合せ先 6月20日(出)までにモンゴル国際草原マラソン日本事務局（☎06-6941-2266 ホームページ <http://mongolia-marathon.org/>）へ

※年齢など、参加資格は問いません。



子どもたちのより良い成長のために

子どもたちを教え育てるために、子どもへの思いはもろろん大切ですが、より良い成長を促すためには、教員が自身の教育力を高めていく必要があります。

今年度、市内の小学校・中学校には合わせて、33人の新採用教職員が入っています。

新しく採用された教員が子どもを適切に支援することができるようサポートし、その専門的知識・技能と実践的指導力を高めることを目的として「初任者研修」が行われています。

初任者研修は、勤務する学校で300時間以上、府教育センターなどの校外で25日以上になります。

◆校内での初任者研修

校内では、教員に必要な素養などに関する研修や学校の課題などに応じた研修、初任者が行う授業を観察しての指導・助言やベテラン教員が行う授業の観察を通しての研修など、学校の状態に応じ、より実践に即した研修が進められています。

◆校外での初任者研修

校外での研修は主に府教育

センターで、講義や演習のスタイルで行われます。

教科や道徳、特別活動、総合的な学習の時間などの授業に関する研修は、学習指導要領に基づいた授業や子どもが主体となる授業、地域教材の活用や体験的な活動を活用した授業などあり方について行われます。

また、学級経営や子どもも理解を深めるための研修、生徒指導やキャリア教育、教育課題についての理解、人権が尊重された教育、障害のある子どもの理解と支援、情報機器の活用方法などについても研修します。

府教育センターでは「初任者研修」や「10年経験者研修」などの研修以外にも、希望教員対象の人権教育、支援教育、道徳教育をはじめ教育課題に応じて行われる「課題別研修」や「授業力向上研修」、また、教員をめざす人を対象にした「大阪教志セミナー」などが行われています。

研修の内容について興味のある人は、府教育センターのブログで見られますので、一度ご覧ください。

学校園紹介



体育館完成
～日根野中学校～

ついに新しい体育館が完成しました。平成25年12月に古い体育館を解体し、約1年4カ月の間、日根野中学校は体育館のない状態で活動してきました。行事やクラブ活動では、日根野小学校をはじめ、校区の小学校にずいぶんお世話になりました。



4月3日にバスケットボール部とバレーボール部の初めての練習を行いました。入館式では、土曜も日曜もなく、雨の日も風の日も工事をしてくださった人たちの代表からお話を聞き、生徒たちからの感謝の言葉を伝えました。入館式の後、生徒たちは笑顔で力いっぱい練習をしました。そして、7日には新しい制服に身を包んだ181人のみなさんの入学式を行いました。ゆったりとした空間の中で、厳かな入学式を行うことができました。



新しい体育館は武道場が併設されています。この体育館の完成を機にバドミントン部などクラブの新設も計画しています。日根野中学校もまた新しい時代に向けてのスタートをきりました。

あなたもわたしも大切なながさかっこ
～長坂小学校～

学力・生きる力を高めるために、今年は、「あなたもわたしも大切なながさかっこ」という合い言葉をかけました。これは、お互いを大切にすることです。共感や励ましなど、心を温めることばや行動で人を尊重する。温められた心は、集団での存在感、自己肯定感を高めます。学力の土台は、みんなが安心して過ごせる学校づくりです。



更に、合い言葉には続きがあります。「聴き合って、話し合って GO！」これには、学習や生活のいろいろな課題や問題と向き合って、協力して解決していこうという意味を込めました。「聴く」は、「何を聴くか」を意識して話し手と向き合います。そして、疑問や自分の考えをもって話し合うなど、相手に働きかける能動的な学習活動をすすめます。更にとり同士のペアや、4人の班といったグループ学習で、自分の役割に責任をもつことや、組織として活動する大切さを学びます。

お互いに尊重し合い、安心感で満たされ、情緒が安定した環境。何事にも自分たちで向かっていくアクティブな学習。この二つを、いつでもどこでも意識して、子どもたちの学力を高めていきます。





いずみさの昔と今 第234回

「古事記・日本書紀と和泉」 五十瓊敷入彦命の伝承

和銅5（712）年成立の「古事記」や養老4（720）年成立の「日本書紀」といえば、我が国で最も古い歴史書です。平成24（2012）年は、「古事記成立1300年記念」で、奈良国立博物館で「古事記」についての特別展が開催されるなど、様々なイベントが開かれました。また、「日本書紀成立1300年記念」となる平成32（2020）年も、同じような状況を迎えることになる予想されます。

これらの書物には、和泉地域に関する記述もいくつかあります。みなさんに最もなじみが深いのが、平成25年の6〜8月号で紹介した「日本書紀」の允恭天皇のところに記載された、衣通姫の物語だと思いますが、他にも類例がありますので、今回はそれを紹介します。

五十瓊敷入彦命は、垂仁天皇の皇子と伝わる人物です。「日本書紀」「古事記」の垂仁天皇のところには、五十瓊敷入彦命によって高石池や茅渟池などの池

が築造された記事があります。和泉という地域は、和泉山脈と大阪湾に挟まれた平野部に、和泉山脈から派生する丘陵部がいくつも櫛状に突き出るところに特徴があります。丘陵部に挟まれた地域は、その地域に流れる有力な河川によって扇状地形となり、そこを経済的な基盤とする集団の結集を促進しました。

ところが農業用水の確保という観点からみると、もともと瀬戸内式気候に属するため年間の降水量が少なく、また河川の流域面積も広くないことから、直接水を引くためには、かなり上流に取水場所を設定しなくてはなりません。保水力に乏しい土壌でもあって、農業用水の確保には古くから苦勞していたようです。この問題を解決するためには、ため池の築造が不可欠で、五十瓊敷入彦命がため池を作ったという伝承は、和泉地域の持つ特徴をあらわしていると言えます。また雨水がすぐに地下水と

なってしまう、伏流した水が湧き出る場所が多いために、「和泉」という地名となったともいいます。なお現在も使用されている「和泉」の文字は、地名などについては、漢字2文字で表すよう決められていたためで、「風土記」に用例があるように、古くは「泉」と漢字1文字で表現されていた場合もあったようです。



市内で最大の貯水量を誇る稲倉池

レイクアルスタープラザ・カワサキ歴史館いずみさの
☎469-7140
Fax469-7141
休館日 月曜日
(祝日の場合は翌日)
開館時間
午前9時～午後5時
(入館は午後4時30分まで)
入館料 無料

消費生活センターだより

見守りリー→

相談はお早めにセンターへ!!

相談受付
午前9時～
午後4時30分

南海線「泉佐野」駅前
☎469-2240

未成年者の契約トラブル

【事例】

①19歳の娘が自己開発セミナーに参加し、30万円の教材を契約。解約できるか。

②17歳の息子が20歳と偽り、親の印鑑を使って20万円の中古バイクを購入。返品できるか。

③中1の娘が親のクレジットカード番号を入力して、オンラインゲームの有料サービスを利用。15万円の請求が来た。親に支払い義務はあるか。

【解説】

未成年者(既婚者は成年者とみなす)は、社会的経験や判断力、知識などが未熟で、単独での契約は不利益を被る危険があり、法定代理人(通常は親権者である両親)の同意がなければ契約の取消ができる定められています。

取消は法定代理人のほか、未成年者も単独でき、口頭でも有効です。取り消せば契約は無効となり、受け取った商品は現状のまま返品し、既払い金は返還されます。

①両親名で未成年者取消通知を送付し、業者も承諾しました。しかし未成年者の契約でも、親権者からあらかじめ同意を得た契約・小遣いとして渡した金額の範囲内でした契約・「成人に達している」「親の同意を得ている」などと偽って行った契約は、取消が認められません。

②成年者と詐称しており取消は認められません。

③親のカードを勝手に使用しているものの、親にカードの管理責任があり、支払い義務が発生します。スマホ・ゲームなどを利用させる時は、フィリタリや保護者のロック機能の活用とカードの管理が必要です。

自主的な管理に任せる範囲と、親に相談しなければならぬ行動の範囲を、日頃から十分に話し合い、しっかり自覚させることが大切です。

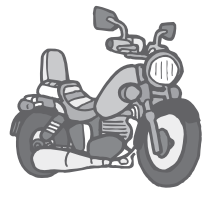



市立
図書館

毎週月曜日、13日(土)～25日(木)は休館
【レイクアルスタープラザ・カワサキ中央図書館】
 開館時間 午前9時30分～午後7時 (日曜日は午後5時まで)
 ☎469-7130 Fax469-7131
【佐野・長南公民館 図書館】
 利用時間 午前9時30分～午後5時
 佐野公民館 図書館 ☎463-6035
 長南公民館 図書館 ☎465-1101



6月13日(土)～25日(木)は臨時休館します

より良いサービスを提供するため、蔵書点検を行います。
 この期間、レイクアルスタープラザ・カワサキ中央図書館、
 佐野・長南公民館図書館、移動図書館いちよう号は、臨時休館します。

休館に伴い、6月12日(金)までは1人10点〔視聴覚資料は3点(うちDVDは1点)・紙芝居は3点〕までの貸出となります。

休館中に図書を返却するときは、返却ポストに入れてください。

※視聴覚資料および他館借用本は返却ポストへ入れないでください。

おはなし会

赤ちゃん～就学前の親子を対象に、絵本の読み聞かせや楽しい手あそび、わらべうた、紙芝居などをします。

日時 7月1日(水) 午前11時～11時30分

場所 レイクアルスタープラザ・カワサキ中央図書館 2階視聴覚室

※申込不要、参加無料



新着図書案内

【一般書】

- ▶世界の図書館 (ジェームズ W.P.キャンベル)
- ▶女性の知性の磨き方(坂東眞理子)▶トヨタで学んだ「紙1枚!」にまとめる技術(浅田すぐる)
- ▶こどもとたのしむハンドメイド▶はじめての寄せ植えレッスンBOOK(上田広樹)▶南青山骨董通り探偵社(五十嵐貴久)▶ハードラック(薬丸 岳)▶デブを捨てに(平山夢明)▶決戦!熊本城(松永弘高)▶大坂誕生(片山洋一)

【児童書】

- ▶おばけとホットケーキ(新井洋行)▶ことりぞ(京極夏彦)▶こわれる森ハチドリのねがい(藤原幸一)▶黒部の谷のトロッコ電車(横溝英一)▶1日の物語(日本児童文学者協会)▶モンスター・ホテルでひみつのへや(柏葉幸子)▶怪盗ピーター&ジェニイ(美波 蓮)
- ※上記以外の新着図書については、お問い合わせください。

移動図書館 いちよう号巡回表

※交通事情・天候などにより、遅れたり予定を変更したりする場合があります。

ステーション名	6月	7月	曜日	時間(午後)	ステーション名	6月	7月	曜日	時間(午後)
末広小学校正門	—	1日 22日	日	1時00分～2時00分	府宮鶴原中央住宅集会所	26日	17日	金	2時10分～3時10分
長滝町会館	—	1日 22日		2時20分～3時20分	上瓦屋ちびっこ広場	26日	17日		3時30分～4時30分
上大木河原織布前	—	1日 22日		3時50分～4時30分	大木小学校運動場前	12日	10日 31日		1時10分～2時10分
日根野小学校裏門	3日	8日 29日	水	1時10分～2時10分	府宮長滝住宅集会所	12日	10日 31日	2時40分～3時40分	
府宮泉ヶ丘住宅集会所	3日	8日 29日	木	2時40分～3時40分	府宮佐野台住宅集会所	6日	11日	土	1時15分～2時15分
佐野台小学校東門	10日	15日		1時25分～2時25分	貝田町会館	6日	11日		2時30分～3時10分
下瓦屋保育園横	10日	15日		2時45分～3時45分	新家町会館	6日	11日		3時30分～4時30分
上之郷小学校裏門	4日	2日 23日	木	1時10分～2時10分	樫井西町若宮神社境内	27日	18日	土	1時00分～2時00分
安松町会館	4日	2日 23日		2時30分～3時10分	府宮羽倉崎住宅 中央集会所	27日	18日		2時15分～3時15分
西出町会館	11日	9日		2時20分～3時00分	湊町会館	27日	18日		3時40分～4時30分
府宮鶴原北住宅集会所	11日	9日	金	3時30分～4時30分	羽倉崎実行組合集会所(旧JA 大阪泉州羽倉崎支店) 駐車場	—	4日 25日	土	1時20分～2時00分
日新小学校南門	5日	3日 24日		1時20分～2時20分	いこらも～る泉佐野 臨時駐車場	—	4日 25日		2時20分～3時20分
野々地蔵町内会館	5日	3日 24日		2時50分～3時30分	北中ちびっこ広場	—	4日 25日		3時30分～4時30分
土丸長生会館	5日	3日 24日	土	3時50分～4時30分					

※6月13日(土)～25日(木)は蔵書点検のため、巡回を休止します。

人権の広場

じんけん ひろば

6月23日～29日は

男女共同参画週間

〔平成27年度内閣府キャッチフレーズ最優秀作品〕

「地域力×(かける)女性力〓(イコール)無限大の未来」

男女共同参画社会とは、性別にとらわれないことなく、それぞれの個性や能力を発揮できる社会です。その社会づくりのためには、仕事と生活の調和(ワーク・ライフ・バランス)の実現が不可欠です。誰もが、子育てや介護が必要な時期など個人の置かれた状況に応じて多様な柔軟な働き方が選択でき、しかも公正な処遇が確保されていることが大切なことです。この週間を機にみなさんも自身のワーク・ライフ・バランスについて考えてみませんか。

〔男女共同参画週間企画〕

ポイスカウト流 防災力アップ講座

くだれでもできる防災・減災の工夫

地震をはじめとする災害は、いつ、どこで起こるかわかりません。その時、あなたはごうしますか？

ポイスカウトリーダーを長年経験した講師が、身近にあるモノを利用して窮地を乗り切る工夫を話します。

日時 7月11日(土)午前10時～正午

場所 レイクアルスタープラザ・カワサキ生涯学習センター

定員 20人(先着順)

講師 水野高太郎さん(ポイスカウト日本連盟)

申込・問合先 6月2日(火)以降に電話でいずみさの女性センター

(☎469・7125)へ

※受講無料。一時保育(1歳～就学前)あり、希望者は申込時に

(一時保育の締切は7月3日(金))



男女共同参画

6月21日～27日 ハンセン病を 正しく理解する週間

ハンセン病は感染力のとても弱い細菌による病気で遺伝することはありません。たとえ感染しても発病することはまれで、現在では後遺症もなく完全に治すことができます。

しかし、かつてハンセン病の患者さん達は、強制的に隔離されるなど、強い差別や偏見に苦しめられてきました。差別や偏見のない社会をつくるためにも、この機会にハンセン病について、正しい知識と理解を深めましょう。

問合先 人権推進課

いずみさの男女共同参画ひろめ隊

〔6月紫陽花の会「プチ太極拳体験」講座〕

初心者、大歓迎。カラダとココロが少し疲れ気味の人、気功を体験してリフレッシュしませんか？体験後には、参加者のみなさんとの交流会も予定しています。自分のカラダと向き合うことの気持ち良さを感じましょう。

日時 6月24日(水)午後1時～3時

場所 レイクアルスタープラザ・カワサキ生涯学習センター

定員 20人(先着順)

講師 奥 真美子さん(いずみさの男女共同参画ひろめ隊登録講師)

持ち物 タオル、飲み物、上靴

※服装は運動のできるもので

申込・問合先 6月2日(火)以降に電話でいずみさの女性センター(☎469-7125)へ

※参加無料。一時保育(1歳～就学前まで)あり、希望者は申込時に

〔月1ラジオ体操会 試写会 part1「未来を拓く5つの扉」〕

(全国中学生人権作文コンテスト映像化作品)

次代を担う中学生が、身の周りで起きた出来事や自分の体験から人権について考えています。中学生が作文の中でつぶやいている言葉と一緒に耳を傾けてみませんか。

内容 朗読…濱田龍臣さん(俳優)、大和田南那さん(AKB48)

メッセージ…落合恵子さん(コンテスト中央大会審査委員長)

日時 7月6日(月)午前10時～正午

場所 南部市民交流センター本館 定員 20人(先着順)

申込・問合先 人権推進課

※参加無料、服装は運動のできるもので(DVDの貸出も可)



6月は「就職差別撤廃月間」
しない させない
就職差別

就職の面接で、本人や家族の出身地や職業、思想・信条などについて質問することは、本人に責任のない事項や本来自由であるべき事項で応募者を判断する事になり、就職差別につながるおそれがあります。

府では、月間中に次のような啓発に取り組みます。みなさんのご理解ご協力をお願いいたします。

〔求人企業啓発講座〕

日時 6月5日(金)午後2時～

場所 エブノ泉の森ホール

問合先 ハローワーク泉佐野

(☎463・0565)

〔就職差別110番〕

●相談専用電話番号

☎06・621109518

日時 6月17日(水)～19日(金)

午前10時～午後6時

●eメールによる相談

e-mail rosei-g04@sbox.pref.

osaka.lg.jp

受付期間 月間期間中(6月)

問合先 府雇用推進室

(☎06・694110351)

日時 6月27日(出)
午後1時30分～3時20分

場所 エブノ泉の森小ホール

内容 式典、講演「ともに生きる」

講師 長崎圭子さん（NHK福祉番組アドバイザー）

一時保育申込・問合先 人権を守る市民の会事務局（人権推進課内）

※申込不要、入場無料。手話通訳あり。一時保育あり、希望者は6月17日(水)までに

長崎圭子さん：19歳の時交通事故に遭い、右下肢機能全廃と診断される。その後、周囲の支えもあり、長下肢装具と杖歩行で社会復帰を果たす。現在は、NHK福祉番組アドバイザーを務める一方、被災地障害者支援NPO団体「ゆめ風基金」において東日本大震災で被害者の支援をおこなっています。



6月22日～28日は全国一斉「子どもの人権110番」強化週間

相談専用電話 ☎0120-007-110

いじめ、不登校、体罰、児童虐待など子どもの人権問題の相談に応じます。

日時

- 6月22日(月)～26日(金) 午前8時30分～午後7時
- 6月27日(土)・28日(日) 午前10時～午後5時

※強化週間以外の平日 午前8時30分～午後5時15分

問合先 大阪法務局 人権擁護部 (☎06-6942-9496)

※相談無料

各種相談の案内

気軽に相談してください。なお、祝・休日にあたる場合は変更する場合があります。

- ◎**法律相談【予約制】**
月曜日(第2月曜日除く)、第2水曜日 13:00～16:35
市役所1階相談室(問合先：人権推進課)
- ◎**労働相談【予約制】**
第2木曜日 13:00～15:00
市役所1階相談室(問合先：人権推進課)
- ◎**司法書士総合相談【予約制】**
水曜日 13:30～16:30 消費生活センター
申込 大阪司法書士会(☎06-6943-6099)
受付 月～金曜日 10:00～16:00
- ◎**行政書士相談【予約制】**
第4金曜日 13:00～16:00 市役所1階相談室
申込 大阪府行政書士会泉州支部(☎464-2793)
- ◎**税務相談**
第3水曜日(2・3月除く) 13:00～16:00
市役所1階相談室(問合先：人権推進課)
- ◎**行政相談**
第3月曜日 13:30～16:00
市役所会議室(問合先：人権推進課)
- ◎**人権擁護委員による人権相談**
第1・3月曜日 13:30～16:00
市役所会議室ほか(問合先：人権推進課)
- ◎**総合生活相談(人権侵害・就労支援・進路選択支援・生活相談)**
●月～金曜日 9:30～16:30
人権推進課
北部市民交流センター本館(☎464-5726)
南部市民交流センター本館(☎466-6464)
まちの活性課(就労支援のみ ☎469-3131)
- 火～金曜日 9:30～16:30
公益社団法人 泉佐野市人権協会(☎458-7444)
- 第3土曜日 10:00～12:00【予約制】
申込・問合先 その週の月曜日までに人権推進課へ
- ◎**女性の悩みの相談(面接)【予約制】**
●第1木曜日 10:00～12:00、13:00～16:00
●第3木曜日 13:00～16:00
●第4木曜日 17:00～20:00
いずみさの女性センター(☎469-7125)
- ◎**女性のための電話相談(☎469-7402)**
第1～4水曜日 10:00～12:00、13:00～15:00
問合先 いずみさの女性センター(☎469-7125)
- ◎**消費生活相談**
月～金曜日 9:00～16:30
消費生活センター(☎469-2240)
- ◎**国保夜間納付相談**
第3木曜日 17:30～20:00 国保年金課
- ◎**後期高齢者医療保険料納付相談**
第3木曜日 17:30～20:00 国保年金課
- ◎**家庭児童相談(☎463-1937)**
月～金曜日 9:00～17:00
- ◎**子どもフリーダイヤル(☎0120-510-783)**
月～金曜日 9:00～17:00
- ◎**育児相談**
●月・水・金曜日 9:00～16:00
泉佐野すえひろ保育園(☎466-5826)
- 月～金曜日 10:00～16:00
地域子育て支援センター(☎469-3700)
- ◎**子育て電話相談**
鶴原保育園(☎463-0065)
月～金曜日 10:00～16:00
- ◎**母子・寡婦家庭の生活相談**
月～水・金曜日 9:00～17:00 子育て支援課
- ◎**教育相談**
●さわやかルーム(☎463-5933)
月～金曜日 9:00～15:30
- シャイン(☎464-8750)
月～金曜日 10:15～15:30
- ◎**身障者相談**
第2・4金曜日 13:00～16:00
社会福祉センター2階(問合先：障害福祉総務課)
- ◎**知的障害児(者)よろず相談**
第4金曜日 10:00～12:00
社会福祉センター2階(問合先：障害福祉総務課)
- ◎**心配ごと相談**
月曜日 13:00～16:00
社会福祉センター2階
(問合先：社会福祉協議会 ☎464-2259)
- ◎**高齢者相談**
月～金曜日 8:45～17:15
社会福祉センター2階
(問合先：地域包括支援センター ☎464-2977 Fax462-5400)
- ◎**障害者相談**
月～金曜日 8:45～17:15
社会福祉センター2階
(問合先：基幹相談支援センター あいと ☎464-3830 Fax462-5400)
- ◎**高齢者・障害者の権利擁護に関する相談**
月～金曜日 8:45～17:15
社会福祉センター2階
(問合先：泉佐野市権利擁護支援センター【社会福祉協議会内】 ☎464-2259 Fax462-5400)
- ◎**赤ちゃん相談会【予約制】**
第4木曜日 13:30～14:10
保健センター(☎463-6001)
- ◎**健康相談・栄養相談【予約制】**
第3火曜日 9:30～12:00
保健センター(☎463-6001)
- ◎**肝炎ウイルス検査【予約制】**
第1水曜日 9:30～10:00
泉佐野保健所(☎462-7703)
- ◎**HIV即日検査(匿名可)**
第1・3月曜日(祝日除く) 13:00～14:00
泉佐野保健所(☎462-7703)
- ◎**風しん抗体検査【予約制】**
第1・3月曜日(祝日除く) 10:00～11:00
泉佐野保健所(☎462-7703)
- ◎**こころの健康相談(アルコール依存症・認知症含む)**
月～金曜日(祝日除く) 9:00～17:45
来所の場合は電話で予約してください。
泉佐野保健所(☎462-4600)
- ◎**医療に関する相談**
月～金曜日(祝日除く) 9:00～15:45
泉佐野保健所(☎462-7701)

スタートの頃からの

離乳食講習会(予約制)

簡単に美味しく出来る離乳食の基本を紹介します。

※「3回食の頃から」の今回は7月実施予定

日時 6月25日(木) 午後1時30分～3時

定員 15人 (先着順)

持ち物 母子健康手帳

場所・申込・問合せ先 保健センター

※講習会后、赤ちゃん相談会もしています。体重計測が自由にできます。



乳児の結核予防接種 (BCG)

日時 6月18日(木) 午前9時30分～11時

対象 平成26年6月19日～平成27年1月19日生まれの乳児

持ち物 予診票、母子健康手帳 (忘れると接種できません)

場所・問合せ先 保健センター



毎月19日は「食育の日」 毎年6月は「食育月間」

誰かと一緒に食事をしよう。

食事を通して、コミュニケーションを図ろう。

問合せ先 保健センター

※必ず保護者が申し込んでください。

料を持参し、スポーツ推進課へ

後援 泉佐野市教育委員会

主催 泉佐野市スポーツ推進委員協議会

受講料 3,000円 (傷害保険料含む)

定員 各80人 (先着順)

対象 市内在住で学校水泳に参加できる小学生

場所 新池プール

時間・コース
 ●午前8時50分～9時50分
 ●午前10時10分～11時10分

開催日 8月3日(月)～7日(金)

(全5回)

第44回小学生水泳教室

スポーツ

スポーツ推進課
 (市民総合体育館内)
 ☎462-2000 Fax469-2286
 受付：午前9時～午後5時15分
 (休館日と土・日曜日以外の祝日除く)
 ※電話はおかけまちがいのないようにご注意ください。

南部市民交流センター体育分館 (オークアリーナ) 鉄棒・跳び箱教室

開催日 8月4日(火)～8日(土) (全5回)

時間・コース

●午前9時～10時30分

基礎コース…逆上がりや跳び箱の基礎を教えます。

●午前10時45分～午後0時15分

応用コース…後ろ回りなど一歩進んだことを教えます。

対象 小学1～3年生

定員 各15人

受講料 2,300円 (保険料含む)

場所・申込・問合せ先 7月4日(土) (必着) までに、往復ハガキの往信用に住所、氏名(ふりがな)、性別、電話番号、学校名、学年を、返信用に住所、氏名を記入し、☎598-0035 南中樫井428-1 南部市民交流センター体育分館「スポーツ教室」係(☎466-6660 Fax466-6595)へ
 ※複数のハガキや連名での応募、記載内容に不備がある場合などは無効となります。

公開抽選 (定員を超えた場合のみ) 7月5日(日) 午前11時～

結果 返信ハガキでお知らせします。受講料の納入は7月

20日(祝) 午後8時までに。納入期限を過ぎると権利は無効

※応募者が少ない場合は教室を中止することがあります。

体力・運動能力測定会

自分の体力・運動能力はどのレベル?

測定結果で全国の平均値からあなたの体力がわかります。

日時 7月12日(日)

午前10時～正午

場所 市民総合体育館 小体育室

対象 市内在住で4月1日現在の満年齢が次の人

●20～64歳
 ●65～79歳

持ち物 トレーニングウェア、シューズ(上靴)、タオル、飲み物

申込・問合せ先 6月5日(金)以降

に電話でスポーツ推進課へ
 ※測定結果については、統計資料として文部科学省に報告します。





泉州南部初期急病センター (☎464・6040)

受付：土曜日：午後5時30分～8時30分 日曜日、祝・休日：午前9時30分～11時30分 午後0時30分～4時30分 診療科目：小児科、内科

「児童手当」現況届

現在、手当を受けている人は6月末日までに「現況届」を提出してください。(5月下旬に郵送しています。)

現況届は、所得状況や養育状況を確認し、引き続き手当を受けることができるかを決める大切な届けで、提出がない場合、6月分以降の手当が受給できません。
※平成27年1月2日以降の転入者は所得証明も必要です。

【所得制限があります】

前年の所得が限度額を超えた場合の児童手当は、児童(中学生以下)1人につき一律5,000円(月額)になります。

【平成27年5月分までの手当を6月に支給します】

児童手当2～5月分を、6月10日(水)に振り込みます。指定口座で確認してください。

問合せ 子育て支援課 ※公務員は勤務先へ

【手当額(月額)】

年齢など	手当額(月額)
0～3歳未満	一律 15,000円
3歳～小学生	(第1子・第2子) 10,000円
	(第3子以降) 15,000円
	※第3子以降とは、18歳に達した日以降の最初の3月31日までの養育している児童のうち、3番目以降の児童
中学生	一律 10,000円

※所得制限限度額を超えた場合…一律 5,000円

【所得制限限度額】

扶養親族等の数	限度額
なし	622万円
1人	660万円
2人以上	1人増えるごとに38万円を加算

※扶養親族等の数は住民税での扶養人数です。

2015 NHGふれあいフットサル大会

開催日 6月28日(日)
部門 U-8の部(小学1・2年生)、U-10の部(小学3・4年生)、U-12の部(小学5・6年生)
定員 各6チーム(先着順) ※1チーム5人以上編成
参加費 1カテゴリー 2,000円
場所・申込・問合せ 6月2日(火)～10日(水)(月曜日除く)に北部市民交流センター 体育分館(NHG) 事務室(☎464-8745 Fax464-8746)へ

北部市民交流センター 体育分館(NHG) 第2期スポーツ教室

コース名	曜日	時間	対象	定員(先着順)
リフレッシュヨガ	火	14:00～15:20	16歳以上	各30人
エンジョイエア	金	9:30～10:50		
はつらつ		14:00～15:20		
ヘルスアップ		19:20～20:40		
ハッピー親子レクリエーション	土	10:00～11:20	親子(複数可)	20組
小学生バスケットボール	日	10:00～12:00	小学1～6年生	30人
ジュニアサッカー		12:30～14:00	4～12歳	

期間 7～9月(全10回)
受講料 各コース3,000円
持ち物 体育館シューズ ※服装は運動のできるもので
場所・申込・問合せ 受講料を持参し、北部市民交流センター 体育分館(NHG) 事務室(☎464-8745 Fax464-8746)へ
※見学・体験もできます。気軽に問い合わせてください。

市民競技大会

場所 市民総合体育館
申込 各期日までに所定の用紙に必要事項を記入し、参加費を添えてスポーツ推進課へ
【バドミントン】
開催日 7月19日(日)
参加資格 市内在住・在勤・在学者(中学生以上)、泉佐野市バドミントン連盟が推薦する者
種別 一般男子・女子の団体(3ダブルス)、個人(ダブルス)



参加費(当日徴収)
●団体の部(6人以上) 1チーム3,600円
(学生2,400円)
●個人の部 1ダブルス1,200円(学生800円)
抽選 主催者側で実施
申込期日 6月21日(日)
問合せ 稲垣(☎080・5338・6579)、木村(☎090・3429・9441)

【体操・新体操】
開催日 7月26日(日)
参加資格 市内在住・在学者、泉佐野市体操協会に所属する小学生
種目(各選択制)
●体操競技(男女) マット運動、跳び箱、低鉄棒 ※複数可
●新体操(女子) ロープ、フープ、クラブ、リボン
※いずれか
参加費 100円
申込期日 7月5日(日)
問合せ スポーツ推進課





【受付時間】

- レイクアルスタープラザ・カワサキ生涯学習センター、佐野・長南公民館
火～日曜日（祝・休日除く）午前9時～午後5時15分（日曜日は午後5時まで）
- 青少年センター 月～土曜日（祝・休日除く）午前9時～午後5時
- いずみさの女性センター 火～土曜日（祝・休日除く）午前9時～午後5時15分
- 北部・南部市民交流センター 本館 月～金曜日（祝・休日除く）午前9時～午後5時
- レイクアルスタープラザ・カワサキ歴史館いずみさの
火～日曜日（月曜日が祝日の場合開館し、翌日が休館）午前9時～午後5時
- 市民総合体育館
火～日曜日（月曜日が祝日の場合開館し、翌日が休館）午前9時～午後5時15分



※祝日の開館状況は各施設に問い合わせてください。
また、身体の障害などにより、配慮が必要な場合は申込時にお知らせください。



文化・教養

長南公民館

☎4655・0786
Fax 4655・1103

■長南公民館名画シアター

日時・内容

- 6月13日(日) 午前10時～
「暗くなるまで待って」(リクエス
ト映画)
- 6月27日(土) 午前10時～
「ターミネーター2」

定員 各70人(先着順)

※申込不要、入場無料

■初夏のカエルちゃんアレンジ

日時 6月23日(火)

午前10時～正午

定員 15人(先着順)

講師 山崎澄子さん(ハンドメイ
ドクラフト作家)

材料費 1,000円

申込 6月5日(金)以降に電話、F
AXで。材料費の納入・キャンセ
ルは6月19日(金)まで



文化・教養

歴史

健康

福祉

その他

■樹脂粘土で作る

かわいいスイートピー

日時 6月24日(水)

午後1時～3時

対象 16歳以上

定員 16人(先着順)

講師 西山美鈴さん(美鈴アート
教室)

材料費 1,000円

申込 6月5日(金)以降に電話、F
AXで。材料費の納入・キャンセ
ルは6月19日(金)まで



■水なすの浅漬け&水なすの簡単

一品料理

水なすの美味しい時期が
やってきました

日時 6月26日(金)

午前10時～午後1時

メニュー なすびとキノコの甘酢
炒め

対象 16歳以上

定員 16人(先着順)

材料費 800円

持ち物 エプロン、三角巾、ふき
ん2枚、30cmの桶またはバケツ、
筆記用具

申込 6月5日(金)以降に電話、F
AXで。材料費の納入・キャンセ
ルは6月19日(金)まで

■ベネチアンガラス体験

水の都、ベネチアの伝統工芸、ベ
ネチアンガラス」を使って、世界
でただ一つの美しいペンダントを
作りましょう。

日時 6月30日(火)

午前10時～正午

対象 16歳以上

定員 20人(先着順)

講師 井口 猷さん(ベネチアン
ガラスフュージングインストラク
ター)

材料費 1,500円

持ち物 ウェットティッシュ

申込 6月9日(火)以降に電話、F
AXで。材料費の納入・キャンセ
ルは6月23日(火)まで



■手作りパン(こね①)

初心者も大丈夫、一緒に焼き
たてパンの香りで幸せになりま
しょう。

日時 第3金曜日

午前10時～正午

問合先 竹田

(☎090・3825・8017)
※クラブ会費など詳しくは問い
合わせてください。

佐野公民館

☎4633・6181
Fax 4699・2243

■日本仏像史VI(全3回)

肖像彫刻の世界

日時 6月27日(日)、7月4日(日)・
11日(土) 午後2時～3時30分

対象 16歳以上

定員 30人(先着順)

講師 長谷洋一さん(関西大学教
授)

資料代 300円

申込 6月5日(金)以降に電話、F
AXで

■夏のスキンケア教室

夏は美肌づくりの危機とチャン
ス。秋のケアを先取りしましょう。

日時 7月2日(木)

午前10時～正午

対象 16歳以上

定員 20人(先着順)

講師 山路明子さん(認定フェイ
シャルエステティシャン)

教材費 200円(パック代)

持ち物 ターバンまたは髪留め、
タオル1枚、鏡、クレンジング、
化粧水、乳液、メイク道具

申込 6月5日(金)以降に電話、F
AXで。教材費の納入・キャンセ
ルは6月24日(水)まで
※持ち物を忘れた人は、見学にな
ります。



文化・教養(つづき)

青少年センター

☎4662-2939
Fax 4664-0409

■夏休み宿題やつつけ隊 自由課題シリーズふあみりー陶芸教室

～MY貯金箱～

貯金箱など、宿題の課題作品作りもできます。

日時 7月4日(出)

午後2時～3時30分

対象 小・中学生と保護者(子どものみ参加可) ※大人のみ不可

定員 20人(先着順)

材料費 1,000円

申込 6月6日

(出以降に電話で)

材料費の納入・

キャンセルは6

月27日(出)まで

※1カ月ぐらいい

で焼き上がりま

す。



■漢検合格塾

日時 8月4日(火)・6日(木)・8日

(出) 午後1時～1時45分

内容 個人別に受検級の模擬テスト学習や漢字検定を受検するために必要なことを学習します。

対象 全回受講でき、8月21日(金)

の漢字検定を青少年センターで受

検する小学2年生～中学3年生

※漢字検定は別に申込が必要

定員 15人(先着順)

教材費 200円

申込 7月1日(火)以降に電話で、教材費の納入・キャンセルは7月17日(金)まで

■第2回 漢字検定

日時 8月21日(金)

午後1時30分～4時(級別)

定員 (先着順)

●10～8級(30人)

●7～2級(30人)

検定料(級別)

1,500円～3,500円

申込 7月1日(火)～17日(金)に検定

料を持参しセンターへ

※時間・検定料など、詳しくは問

い合わせてください。

■第22回 まなび講座

(仮)二こどもの発達に合わせた

効果的のソーシャルスキル支援

日時 8月19日(火)

午後1時30分～4時

場所 エブノ泉の森レセプション

ホール(変更の場合あり)

定員 250人(先着順)

講師 鳥居深雪さん(神戸大学教

授)

資料代 500円

申込 6月1日(月)以降に、氏名、

所属、電話番号、FAX番号、P

Cメールアドレスを明記の上、F

AXまたはeメール(seinen-c2@

city.izumisano.lg.jp)へ

南部市民交流センター本館

☎4666-1641
Fax 4666-4744

■健康料理教室

「梅雨の不快を乗り切ろう!」

～ジメジメに負けない食生活～

(健康マイレージ対象)

美味しく食べて、健康に!

日時 6月25日(木)

午前10時～午後1時

メニュー 鰯のエスカベッシュ、

和風カレーシチュー、キャベツと

ささ身のポン酢和え、小倉水よう

かん

対象 自身や家族の健康のために

栄養や料理を学びたい人

定員 22人(先着順)

講師 三澤律子さん(管理栄養士)

材料費 800円

持ち物 エプロン、マスク、三角

巾、ふきん2枚、筆記用具

申込 6月4日(木)以降に本人が電

話、FAXで

■レッツ・パパークキング

「健康寿命を延ばそう②」

～緑の食品を

しっかりと食べるために～

(健康マイレージ対象)

「これからを考える男性」を応

援します。

日時 7月14日(火)

午前10時～午後1時

メニュー 野菜いっぱいコロッ

ケ、草のレンジ蒸し、人参とたら

この炒り煮、ラタトゥイユ

対象

料理や健康に関心のある男性

定員 10人(先着順)

講師 三澤律子さん(管理栄養士)

材料費 800円

持ち物 エプロン、マスク、三角

巾、ふきん2枚、筆記用具

申込 6月4日(木)以降に本人が電

話、FAXで

クラレットクラブ

健康体操、ヨガ、ストレッチ、

リズム体操でリフレッシュ!

日時 第1～3金曜日

午後1時45分～2時45分

問合先 辻野

(☎4664-3585)

※クラブ会費など詳しくは問い

合わせてください。

北部市民交流センター本館

☎4664-5725
Fax 4669-2284

■ビジュパーピラスorリング

ブルーまたはピンクから選べま

す。

日時 6月29日(月)

午前10時～正午

対象 16歳以上

定員 12人(先着順)

講師 西澤由美さん(北部市民交

流センター本館登録講師)

材料費

●ピアス(イヤリングに変更可)

...1,000円

●リング:600円
●セット:1,500円

※申込時に選択

申込 6月5日(金)～22日(月)に電話

FAXで

キャンセル

は6月22日

(月)まで



■多肉植物で作る「たまごん」

卵の殻に多肉植物を寄せ植え

し、植木鉢にダメージ加工をし

す。

日時 6月30日(火)

午前10時30分～正午

対象 16歳以上

定員 10人(先着順)

講師 柊 いくよさん(北部市民

交流センター本館登録講師)

材料費 500円

持ち物 ラジオペンチ、ピンセツ

ト

申込 6月8日(月)～23日(火)に電話、

FAXで。キャンセルは6月23日

(火)まで



※各施設の受付時間は、22ページをご覧ください。



文化・教養 (つづき)

レイクアルスターブリザ・カワサキ 生涯学習センター

☎469・7120
Fax 469・7121

■心と体のなごみ時間

「写経・写仏&呼吸法」

通常の筆で書く写経とは違い、製図用極細ペンを使用するのです。誰でも美しく仕上がります。

写仏した余白に、カジュアルに写経を書き込んでいきます。

日時 6月27日(出)

午後1時～3時

定員 24人(先着順)

講師 渡邊雄二さん(伝統文化プロデューサー)

材料費 500円

持ち物 手拭き用タオル、眼鏡(必要な人)

申込 6月5日(金)以降に電話、FAXで。材料費の納入・キャンセルは6月21日(日)まで

※一時保育(1歳6カ月以上・定員4人・先着順)あり、希望者は申込時に



文化・教養

歴史

健康

福祉

その他

■1日で習得!

浴衣の着付け方講座

夏のおしゃれは浴衣で決まり。自分で浴衣を着て出かけようと思っている人は、この機会にぜひ!丁寧に繰り返し指導します。

日時 7月11日(出)

午後2時～3時30分

対象 中学生以上の女性

定員 20人(先着順)

講師 箱丸八重子さん(着付け講師)

持ち物 浴衣、半幅帯、腰ひも3本、タオル、前板、輪ゴム5本、必要であれば下駄

申込 6月10日(水)～7月3日(金)に電話、FAXで

※受講無料。一時保育(1歳6カ月以上・定員2人・先着順)あり、希望者は申込時に



オカリナ・ケーナクラブ

ONWA(おんわ)

気軽に始められます!オカリナ無料レンタルあり。

日時 第2・4金曜日

午前10時～正午

問合せ 大西 ☎080・1452・6066

※体験いつでも可

助公園緑化協会
りんくう中央公園事務所
☎469・3332

■絵手紙教室

～あじさいのカード作り～

日時 6月15日(月)

午後1時30分～3時30分

定員 12人(先着順)

講師 前河直子さん(ゆーもあと)

受講料 1,600円(材料費含む)

申込 6月12日(金)

まで



■癒されweek

開催日(6月)	講座名
①16日(火)	プリザーブドフラワー
②17日(水)	アロママツサージ(イヤーマッサージ)体験
③18日(木)	パーソナルカラー診断
④19日(金)	

●午前の部 ②③は午前のみ

午前10時30分～午後0時30分

●午後の部

午後1時30分～3時30分

定員 各12人(先着順)

講師 ①太田知佳子さん ②③中谷恭子さん ④砂田里美さん

受講料(材料費含む)

①④:各2,500円

②③:各1,000円

持ち物 ①はさみ、持ち帰り用袋

申込 各開催日の3日前まで

■コーティングアクセスアリー教室

～お花いっぱい麦わら帽子の壁掛けとボックスアレンジメント～

日時 6月25日(木)

●午前10時30分～午後0時30分

●午後0時30分～2時30分

定員 各12人(先着順)

講師 田川敦子さん(ソニアアラワー講師)

受講料 2,000円(材料費含む)

申込 6月22日(月)まで

各種文化・教養

■郷土芸能講座 佐野くどき踊り

今年で第40回目を迎える「泉佐野郷土芸能の集い」に向けて、郷土芸能「佐野くどき」の踊りを体験してみませんか?
みなさんと郷土の伝統芸能を伝承しましょう!

日時 6月20日(土)・27日(出)

午後7時～9時

定員 各40人(先着順)

場所 佐野公民館

申込・問合せ 6月1日(月)以降に住所、氏名、電話番号を電話、FAXで泉佐野市観光協会(まちの活性課内) ☎469・3131 Fax 463・1827へ

※受講無料

■「創生国生み夜神楽」見学

市では、地域の魅力を発見し、

郷土愛を育成することを目的に、地域の伝承民話をモチーフにした創生神楽を、地域住民を主体に協働で創作する事業をはじめます。まず「神楽」とは何かを知っていただくため、地域住民が参画する創生神楽を見学します。

日時 6月22日(月)

正午～午後11時(予定)

集合・解散場所 泉佐野市役所

場所 伊弉諾(いざなぎ)神宮内「せされのり」(兵庫県淡路市)ほか

※現地へはバス(無料)で移動

定員 30人(先着順)

参加費 1,000円(予定)

※現地での食費などは実費負担

申込・問合せ 6月15日(月)までにまちの活性課(☎469・3131)へ



■第389回観の会

日時 6月18日(木)午後7時～8時30分 ※毎月第3木曜日開催

場所 佐野公民館

テーマ 本山(淡輪)家の話

話す人 北山 理さん

問合せ 岡村(☎464・7723)

※申込不要、参加無料



歴史

レイナルスタープラザ・カワサキ歴史館いずみさの
 ☎4699・71140
 Fax 4699・71141

■「我が家のお宝」大公開
 市民のみなさんの「我が家のお宝」を一堂に集めて、展示します。
日時 6月6日(出)～8月2日(回)
 午前9時～午後5時(入館は午後4時30分まで)
 ※観覧無料

■古文書講座(全4回)
 泉佐野市内に関連する古文書を読んでみませんか。
 古文書の読み方やその古文書の記されたころの歴史について、わかりやすく解説する講座です。
日時 6月18日(内)、7月2日(内)・16日(内)・30日(内) 午後1時30分～3時
定員 30人(先着順)
資料代 200円
申込 6月2日(火)以降に直接または電話で

■泉佐野ふるさと町屋館(旧新川家住宅)
 ☎4669・5673
日時 6月20日(出)
 午前10時～午後4時

※申込不要、入場無料

■新川家教室
 ●仕舞・謡曲…6月2日(火)・16日(火) 午後1時30分～
 ●フルート教室…6月4日(内)・18日(内) 午後1時30分～
 ●木彫り教室…6月12日(金) 午前10時～

申込 開催日の3日前までに

健康

保健センター
 ☎4633・6001
 Fax 4611・4571

■ウォーキング会
日時 6月8日(月) 午前9時30分～10時30分 ※雨天中止
集合場所 檀波羅公園(二松風台西) 交差点西側) 内の広場
コース 大細利池周回コース
対象 医師から運動を止められていない市内在住者
持ち物 タオル、飲料水
 ※服装・靴は運動のできるもので協力 ヘルスアップ推進員
 ※申込不要、参加無料



※はじめてみよう！健康体操

■はじめてみよう！健康体操
 ～ノルディックウォーキング～
日時 6月16日(火)・23日(火) 午前10時～11時30分(全2回)
対象 医師から運動を止められていない市内在住者
定員 20人(先着順)
持ち物 タオル、飲料水
 ※服装・靴は運動のできるもので。両手にポールを持つので、荷物はウエストポーチ、リュックサックなどにまとめてください。
申込 電話、FAXで
 ※参加無料

■元気に体操 いちにいさん！
 ～チエア体操～
日時 7月6日(月) 午前10時～11時
椅子 に座って簡単体操をします。
対象 介護認定を受けていない65歳以上の市内在住者
定員 20人(先着順)
持ち物 タオル、飲料水
 ※服装・靴は運動のできるもので
申込 電話、FAXで
 ※参加無料

■生活習慣病予防教室
「ロコモティブシンドローム」
日時 6月11日(内) 午後1時～2時

じゅんじゅん総合医療センター
 ☎4699・3111
 Fax 4699・7929

■健康マイレージ対象
「健康サポート教室」
 15分間のフットスパ(足浴)で血行を促進し、リフレッシュしませんか？
日時 6月23日(火) 午後1時30分～3時
対象 おおむね60歳以上

内容・講師 高齢の筋力低下に立ち向かおう(理学療法士)

■市民大学健康講座 6月例会
「ここまで進んだ抗がん剤治療」
 病気の予防・治療について健康講座を毎月開催しています。
 健康相談も行いますので、気軽に参加してください。
日時 6月20日(出) 午後2時～4時
場所 3階大会議室
講師 烏野隆博(診療局次長兼血液内科部長)
問合先 地域医療連携室
 ※申込不要、受講無料



■北部市民交流センター本館
 ☎4644・5725
 Fax 4699・2284

■アロマで認知症予防
 ～若々しいセカンドライフのために～
 昨年大きな話題となった認知症予防のためのアロマセラピー。そのメカニズムと活用方法をわかりやすくお伝えします。お家で簡単に使えるルームフレグランスを手作りします。
日時 6月26日(金) 午前10時～11時30分
対象 16歳以上
定員 20人(先着順)
講師 榎 恭子さん(日本アロマコーディネーター協会トップインストラクター)
材料費 800円
申込 6月4日(内)～19日(金)に電話、FAXで。キャンセルは6月19日(金)まで

■南部市民交流センター本館
 ☎4666・1641
 Fax 4666・4744

■生活習慣病予防教室
「ロコモティブシンドローム」
日時 6月11日(内) 午後1時～2時



※各施設の受付時間は、22ページをご覧ください。

文化・教養

歴史

健康

福祉

その他

健康(こころ)

各種健康

■はじめましょう介護予防！
銭湯で健康づくり

〔認知症予防のための簡単体操〕
泉佐野浴場組合の協力で地域健康教室(30分程度)を実施しています。終了後に無料で入浴もできます。

開催日	場所	定員(先着順)
6月11日(木)	白水湯 (鶴原2丁目6-25)	男女各20人
18日(木)	羽倉崎温泉 (東羽倉崎町6-10)	男女各25人
25日(木)	なごみ湯 (笠松1丁目3-23)	40人

対象 65歳以上の市内在住者と家族

問合先 高齢介護課

※申込不要、参加無料

■市民の為に文化講演会

「糖尿病とともに生きるー日常生活の大切さと新薬の登場」

日時 6月20日(出)

午後2時～4時

場所 スターゲイトホテル関西西エポポートアフアマリニールーム

定員 200人(先着順)

講師 難波光義さん(兵庫医科大学)

文化・教養

歴史

健康

福祉

その他

学病院院長)

共催 不二製油株式会社、ゲートタワーI・G・Tクリニック

問合先 NPO法人りんくうメデイカルプラザ(リメップ)(☎473・5510)

※申込不要、受講無料



福祉

いずみさのファミリーサポートセンター
☎463・3530

子育ての手助けが必要なときに備えて、ぜひ入会登録してください。 ※登録無料

登録手続場所
ファミサポ、子育て支援課、交流会会場、4カ月・1歳6カ月健康診査会場(保健センター)

いずれも

申込は午前10時～午後4時

■お母さんの憩いの場

Mamma cafe(ママカフェ)
[SORISO BEATO](ソリスリー・ベアト)・至福の微笑

楽しんで子育てー子どもと一緒に参加可。お茶やコーヒーを飲んで、なごみませんか？
子育ての情報も提供します。

日時 6月12日(金) 午前10時～午後2時(出入り自由)

場所 次世代育成地域交流センター

ター料理室・和室

対象 妊娠中・育児中の人
持ち物 弁当(必要な人)

参加費 200円(会員100円・当日入会可)
※申込不要

■ベビーマッサージ&手遊び歌

楽しくふれあつて親子の絆を深めましょう。(パパの参加歓迎)

日時 6月13日(出)・25日(木)
午前10時30分～正午

※25日は終了後午後2時に、参加退出自由のお茶会あり

場所 次世代育成地域交流センター 和室

対象 3～10カ月前後の赤ちゃん
と保護者

定員 各6組(先着順)
講師 北川浩美さん(小児タッチケア認定講師)

参加費 各700円(会員500円)・家族2人で1,000円(会員800円) ※子ども無料

持ち物 バスタオル2枚、ビニールシート、弁当(お茶会参加者)

申込 6月5日(金)以降に電話で

■ファミサポ交流会「のいち」

ふしぎ・不思議！手品だよ！
利用会員と提供会員の交流会です。会員以外の参加も大歓迎。

日時 6月18日(木)
午前10時～正午

場所 レイクアルスタープラザ

カワサキ生涯学習センター 多目的室

対象 市内在住・在勤の親子

参加費 200円(会員無料・当日入会可)
※申込不要

■食育・簡単デザート作り

「米粉のパンケーキとゼリー」
体にやさしいおやつをみんなで作って食べましょう。

日時 6月19日(金)
午前10時30分～午後2時

場所 次世代育成地域交流センター 料理室・和室

対象 就学前の子どもの保護者

定員 8組(先着順)
講師 北川浩美さん(栄養士)

参加費 1人700円(会員500円)

持ち物 エプロン、三角巾、ふきん

申込 6月5日(金)以降に電話で

子育て支援センター
つくしんぼ
☎4699・0660
Fax 4699・0670

■大人が面倒だなあとと思う事の中に子どもの豊かな育ちのヒントが

いっぱい講座①
子どもの

豊かな心と身体の育つ道すじ

なぜ「睡眠」のリズムを整えることが大切なのか

日時 7月1日(木)
午前10時～11時30分

場所 次世代育成地域交流センター

定員 50人(先着順)
講師 地頭所孝子さん(育ち合い研究所)

申込 6月8日(月)以降の午前9時～午後4時に電話、FAXで

※受講無料。一時保育希望者は申込時に

■あそびの広場
〜なつまつりごっこ〜

日時 7月3日(金)
午前10時30分～11時15分

場所 レイクアルスタープラザ

対象 就学前の子どもと保護者

材料費 100円
申込 電話、FAXで

■おひさまクラブ

安心して遊べる場を提供します。

コース・日時(各全10回)
●7月7日～9月8日の毎週火曜

日 午前10時～11時30分

●7月8日～9月9日の毎週水曜

日 午前10時～11時30分

対象 2歳～就学前の子どもと保護者

定員 各25組程度
申込 6月25日(木)・26日(金) 午後1時～4時に電話で



福祉 (福祉)

北部市民交流センター 本館

☎4644-5725

Fax 4699-2284

■ベビースキンケア講座

赤ちゃんのお肌を健やかに育てるためのケアを学び実践することで、一生モノのお肌を育てることが出来ます。

開催日・内容 (全3回)

●7月10日(金)「洗浄・正しく洗う方法と正しいお風呂の知識」

●7月17日(金)「保湿・保湿の重要性と保湿剤の正しい選び方」

●7月24日(金)「UVケア・赤ちゃんのお肌の構造から紫外線にまつわるお話」

時間 午前10時～正午

対象 全回受講可能な0～3歳の

子どものお母さん

定員 8組 (先着順)

講師 上之郷谷邦枝さん (ロイヤルセラピスト協会認定講師)

材料費 各回800円

持ち物 バスタオル、赤ちゃんの水分、お気に入りのおもちゃ

申込 6月9日(火)以降に電話で

各種福祉

■ファミリー教室 (予約制)

助産師による赤ちゃんのお風呂の入れ方実習などをします。

日時 6月21日(日) 午後1時～4時 (受付:午後0時45分)

定員 15組 (先着順)

持ち物 母子健康手帳、タオル、筆記用具

場所・申込・問合せ

保健センター (☎4633-6001 Fax 4611-4571) ※参加無料

■ボランティアの集い

日時 6月24日(火)

午後1時30分～3時30分

場所 社会福祉センター3階

問合せ 社協ボランティアセンター (☎4644-2259)

※ボランティアセンターの開館は平日の午前9時～午後5時です。気軽に利用してください。

■子育て支援講座

「親子でお菓子を作ろう!」

～パティシエ・ウイズの「簡単、おいしい、デコカップケーキ」

日時 6月27日(土) 午後1時～3時

場所 レイクアルスタープラザ

・カワサキ生涯学習センター

対象 3歳以上の子どもと保護者

定員 10組 (先着順)

講師 西 道子さん

材料費 1組800円

持ち物 エプロン、三角巾、ケークを入れるケース

申込・問合せ 6月8日(月)以降の午前9時～午後6時に本人が

電話、FAXでNPO法人ウィズ生活支援センター(高橋 ☎Fax 050-7103-2089)へ

※受講無料。一時保育あり、希望者は申込時に

■岸和田支援学校

ボランティア体験講座

肢体不自由の子どもたちと一緒に過ごしませんか。ボランティア活動に興味のある人は、ぜひ参加してください。前期、後期は同じ内容です。

内容・日時

●「講義 子どもの介助の仕方、車椅子の押し方」

(前期) 7月8日(水) 午後3時30分～5時

(後期) 8月26日(水) 午後1時30分～3時

●「授業見学・介助実習」

(前期) 7月13日(月)～15日(水) 午前9時30分～正午

(後期) 9月2日(水)～4日(金) 午前9時30分～正午

定員 各10人 (先着順)

場所・申込・問合せ 前期・後期のいずれかを選択し、前期は7月1日(水)まで、後期は8月20日(木)までに

電話またはFAX・eメール(住所、氏名、年齢、性別、電話番号を記入)

で、府立岸和田支援学校 ボランティア体験講座係(岸和田市土生町5丁目9番1号 ☎42633033 Fax 42665310 e-mail shianri

@kshiwaday.osaka-c.ed.jp)へ

※受講無料

その他イベント

■大阪観光大学地域連携

「泉州観光学講座」

開催日・内容

●6月4日(木)「エコフィードの活用と6次産業化の取り組み」

●6月11日(木)「根来街道の観光資源を巡る」

●6月18日(木)「泉佐野市の観光資源と取り組み②」

●6月25日(木)「岬町の観光資源と取り組み」

時間 午前11時～午後0時30分

場所 大阪観光大学 大講義室

問合せ 大阪観光大学庶務課(熊取町大久保南5丁目3番1号 ☎45338222)

※申込不要、参加無料

■田植え体験・見学会

～親子で田植えしませんか～

先着15組に稲束をさしあげます。

日時 6月9日(火) 午前11時～正午 ※小雨決行

場所 下瓦屋青少年広場西側 下瓦屋南ほ場整備地区

対象 就学前の子どもと保護者

申込 FAXで(Fax 4699-0091

7)へ

問合せ 下瓦屋地域協議会 (☎090-8828-9878)

※参加無料

■府宮 泉佐野丘陵緑地

「ササユリ鑑賞会と園内散策」

公園ボランティア「パーククラブ」が園内に咲くササユリと野草や樹木など公園の魅力を紹介しながら案内します。 ※参加無料

日時 6月14日(日)

●第1回目:午前10時～正午

●第2回目:午後1時～3時

※開始の10分前までにパークセンターへお越しください。小雨決行

場所 府宮 泉佐野丘陵緑地(上之郷90番地) ※無料駐車場あり

定員 各20人

※申込多数の場合は抽選

持ち物 飲み物

※パークセンター内に自動販売機あり。服装は散策に適したもので

申込・問合せ 6月7日(日)まで(月曜日除く)の午前9時30分～午後4時30分に電話で泉佐野丘陵緑地パークセンター(☎4677-2491)へ

※ホームページ

ージ (http://izumisa-no-kayuro.jp/) から申込可



■第7回

温泉観光実践士養成講座

温泉の正しい理解や温泉観光地の活性化など、実践面を重視した講座です。

受講者には「温泉観光実践士」認定証を発行します。

日時

●6月27日(出)

午前9時45分～午後3時50分

●6月28日(日)

午前10時～午後4時10分

※個別受講可。詳しくは問い合わせてください。

受講料 6,000円(資料代含む)

場所・申込・問合先 6月17日(水)

までに大阪観光大学(熊取町大久保南5丁目3番1号) ☎453・8222

Fax 453・1451 e-mail kouza@tourism.ac.jp



■第17回タオルバザール

泉州タオル産地の製造直売

安心・安全・高品質の泉州タオル即売会や1g1円の量り売り、豪華景品が当たる抽選会などを行います。

また、JA大阪泉州農業協同組合との連携による「水なすの浅漬け」も販売します。

また、JA大阪泉州農業協同組合との連携による「水なすの浅漬け」も販売します。

日時

6月28日(日)

午前9時30分～午後3時

場所 エブノ泉の森

レセプションホール

問合先 大阪タオル工業組合(☎464・4611)



■第28回

泉佐野市文化懇話会会員展

市民展で数多く入賞し、賛助出品者となった人の集まりである文化懇話会の作品展です。

日時

7月3日(金)～5日(日)

午前10時～午後6時

※5日は午後4時まで

場所

エブノ泉の森ホールギャラリー

内容 工芸、陶芸、写真、絵手紙、俳画、洋画、彫刻、書道

問合先 宮本(☎453・0287)

※入場無料

採用・募集

国家公務員採用試験
(高卒者試験)

採用職種 事務、技術、農業、農業土木、林業
受験資格

●平成27年4月1日において高校または中等教育学校を卒業した日の翌日から起算して2年を経過していない人

●平成28年3月までに高校または中等教育学校卒業見込の人

●人事院が上記に準ずると認める人

試験日 9月6日(日)

申込期間 インターネットは6月22日(月)～7月1日(水)、郵送・持参は6月22日(月)～24日(木)

問合先 人事院近畿事務局 試験第二係(☎06-4796-2191)

※詳しくはホームページ(<http://www.jinji.go.jp/saiyou/saiyou.htm>)をご覧ください。

りんくう総合医療センター
大阪府泉州救命救急センター
職員

募集職種 助産師、看護師

採用予定人数 20人

受験資格 昭和31年4月2日以降に生まれ、看護師または助産師免許を有し(来春取得予定含む)、夜間勤務が可能な人

採用予定日 来年4月1日

試験日 6月28日(日)

申込・問合先 6月24日(水)までにりんくう総合医療センター総務課(☎469-3111 Fax469-7929)へ

※詳しくはホームページ(<http://www.rgmc.izumisano.osaka.jp/>)をご覧ください。募集要項はホームページからダウンロードもできます。

泉佐野市社会福祉協議会
職員

【社会福祉士】

受験資格 昭和55年4月2日以降に生まれ、社会福祉士資格および普通運転免許を有する人

【主任介護支援専門員】

受験資格 昭和44年4月2日以降に生まれ、主任介護支援専門員資格または研修受講資格、および普通運転免許を有する人

いずれも

採用予定人数 1人

業務内容 地域包括支援センターでの総合相談業務および社協業務など

試験日

●1次試験(筆記・作文) …7月5日(日)

●2次試験(面接) …7月12日(日)

※1次試験合格者のみ

採用予定日 8月1日以降

申込・問合先 6月1日(月)～26日(金)(土・日曜日除く)の午前9時～午後5時に泉佐野市社会福祉協議会(☎464-2259)へ

※募集要項はホームページ(<http://izumisano.shakyo.or.jp>)からダウンロードもできます。採用者のない時は随時募集しますので、問い合わせてください。

国勢調査 統計調査員

10月1日現在で、国勢調査が実施されることに伴い、統計調査員として活動する人を募集します。

資格 20歳以上で税務・警察・選挙などに直接関係がなく、調査時に知り得た秘密を厳守できる人

内容 事務説明会への出席、担当地域の確認、調査票の配布・回収など

報酬 国の基準に基づく

申込・問合先 6月30日(水)までに申込用紙または市販の履歴書に必要事項を記入のうえ郵送または持参で、☎598-8550 泉佐野市役所 政策推進課へ

※申込用紙は政策推進課にあります。また、申込多数の場合は調査を依頼できないことがあります。

▶センサスくん



◀みらいちゃん

くらしの情報掲示板

泉佐野市資格取得支援助成事業

(バウチャー事業) を実施します

就職困難者等(*1)に該当し就労意欲のある人を対象に実施します。

この事業は対象講座の中から最も希望する講座を選んで受講し、資格を取得することで、次の就労につなげていくことを目的としています。

面談の上、受講が決定した人にはバウチャー券(*2)を発行します。

受講を修了することなど条件がありますので、詳しくは市ホームページをご覧ください。

問合せ まちの活性課

(☎469-3131 Fax463-1827)

(*1) **就職困難者**…障害者、ひとり親家庭の親、中高年齢者(おおむね45歳以上)、就労経験の少ない若年者などで、働く意欲がありながら、年齢・身体的機能・家族構成・出身地などさまざまな要因で雇用・就労を妨げられ、実現できていない人

(*2) **バウチャー券**…受講できるのは1人1講座1回限りとし、受講料のみ(市民税非課税世帯は上限10万円、それ以外は上限5万円)を市が助成※受講料以外のテキスト代、受験料などは自己負担



都市計画についての公聴会を開催します

大阪府では、「都市計画区域の整備、開発及び保全の方針の変更」「都市計画区域区分の変更」の案を作成するにあたり公聴会を開催します。(説明会ではありません)案の概要は、6月8日(月)～22日(月)に市役所都市計画課でも見ることができます。

日時 6月30日(火) 午後2時～

場所 大阪府庁別館 7階会議室(大阪府中央区大手前2丁目)

申込・問合せ 6月22日(月)(必着)までに、公述希望者は公述申出書(様式指定)を、傍聴希望者はハガキ(eメールも可)に住所、氏名、電話番号を記入の上、☎540-8570(住所記載不要)大阪府計画推進課(☎06-6944-6781 e-mail:keikakusuishin@sbox.pref.osaka.lg.jp)へ

「ビジネスにおけるホームページ活用術」 セミナー参加者募集

～博報堂のプロが解決！

ホームページで悩んでいませんか？～

ホームページは、みなさんの会社やお店の支店です。どんな目的でホームページを活用すればいいのか、明日から即実践できることをわかりやすくお伝えします。

日時 6月24日(火) 午後2時～4時

※セミナーは全3回実施、今回は第1回

場所 泉佐野商工会議所 さくらホール

内容 ビジネススキームから、自社でホームページを導入・活用する目的を決める

対象 中小企業のホームページ担当者など

定員 65人(先着順)

講師 塩田 透さん(株式会社博報堂 関西支社 ビジネス開発局)

申込・問合せ 会社名、所属、氏名、電話番号、eメールアドレスを記入(様式自由)の上、件名を「ホームページセミナー参加希望」として、FAX、eメールでまちの活性課(☎469-3131 Fax463-1827 e-mail:kankou@city.izumisano.lg.jp)へ
※参加無料。詳しくは、ホームページ(<http://www.city.izumisano.lg.jp/kakuka/seikatsu/shoko/>)をご覧ください。

第18回

大阪府介護支援専門員実務研修受講試験

試験日 10月11日(日) 午前10時～

申込・問合せ 5月28日(木)～6月22日(月)に市区町村の介護保険担当課、保健所などで試験要領を入手し一般財団法人 大阪府地域福祉推進財団(ファイナ財団)ケアマネ係(☎06-6763-8044)へ
※詳しくは問い合わせてください。



泉佐野市社会福祉協議会

善意銀行(4月受付分)

- 10万円…人生道場
- 1万円…泉佐野モラロジー事務所
- 73,584円…新羽倉崎福祉委員会・一二三会



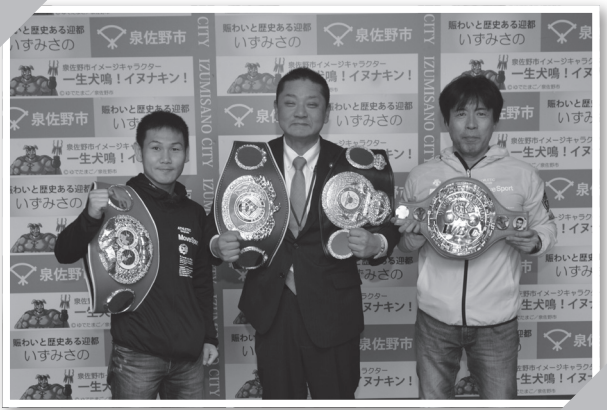

ボクシング高山選手が防衛戦を前に表敬訪問
日本初のボクシング世界主要4団体制覇を果たした高山勝成選手が、昨年本市にふるさと納税をしていただいたことや犬鳴山の七宝龍寺で滝行をともした縁から、防衛戦に向けての意気込みを直接伝えに市長を表敬訪問されました。



このマークがついている画像は、スマートフォンなどのアプリをインストールすることで、動画も見ることができます。
※動画を見るには、右記のQRコードより市のホームページにアクセスし、AR（拡張現実）技術を使った無料アプリ「Aurasma」をダウンロードしてください。

（アドレス）<http://www.city.izumisano.lg.jp/shiho/AR.html>



このQRコードからもアクセスできます▶



中央図書館で紙しばいとおはなし会
5月10日(日)、中央図書館2階視聴覚室において「みんな、紙芝居がやってくるよ!おはなし会もだよ!」が開催され、たくさんのお子様たちが参加しました。「ルピナス」によるおはなし会や、「拍子木」による紙しばいに、小さな子どもたちも興味深く耳を傾けていました。



市内中学生がバトンで日本代表選手に認定
佐野中学校1年生の山田弦輝さんが、3月にさいたま市記念総合体育館で開催された「第40回全日本バトントワリング選手権大会」において優秀な成績を収め、8月にカナダで開催される「2015年IBTFグランプリ大会」に日本代表選手として出場することを市長に報告に来てくれました。



ふるさと町屋館で盛りだくさんのイベント
連休中の5月3日～5日に泉佐野ふるさと町屋館(旧新川家住宅)において「第11回 平成ルネッサンス in 佐野町場」が開催されました。江戸中期の風情を残した中庭ステージや外蔵で、落語をはじめ民謡、鳴子踊り、オカリナコンサートなど、楽しいイベントが盛りだくさんでした。



ニュージーランドのラグビー学生代表チーム
4月26日(日)に東大阪市花園ラグビー場で開催された「第9回 関西ラグビーまつり」にて関西学生代表と試合を行ったニュージーランド学生代表チームが、4月23日(木)の関西到着後、本市の健康増進センターのプールを利用されたので、市長から激励の言葉を贈りました。



奥家住宅が国の重要文化財の追加指定

5月15日に国の文化審議会が開催され、南中樫井に所在する江戸時代の庄屋屋敷「奥家住宅」の一部（西土蔵、塀など）を、重要文化財に追加指定することが文部科学大臣に答申されました。今回の追加指定により、屋敷すべてが指定されることになり、総合的な保存が期待できます。



関空の泉州PRブースがリニューアルオープン

堺市以南の9市4町で構成される泉州観光プロモーション推進協議会では、新関西国際空港(株)と連携して関西国際空港のエアプラザ2階に開設していた「大阪 泉州まるわかり屋」を、5月16日(土)にリニューアルオープンしました。

国内外の関空利用者に向けた特産品の展示・販売など、泉州地域の魅力を発信しています。



佐野市との交流イベントを開催

「佐野つながり」、「アウトレットつながり」がある栃木県佐野市と共同で、りんくうプレミアム・アウトレットでの物産展「さのまち処市」を開催しました。佐野市からは、「さのまる」も登場し、イヌナキンと一緒に盛り上げてくれました。

また、JA大阪泉州や大阪タオル工業組合も出店のご協力をいただきました。



わんぱく相撲 泉佐野場所

5月16日(土)、市民総合体育館において(公社)泉佐野青年会議所主催「第8回 わんぱく相撲 泉佐野場所」が開催され、たくさんの小学生の男女が熱戦を繰り広げました。

また会場の外では、ちゃんこ鍋が用意され、参加者に振る舞われていました。





泉佐野観光ボランティア協会創立10周年記念ツアー 第7回「食」リレーウォーク

～南泉州リレーウォークとのジョイントツアー
大坂夏の陣・榎井合戦の戦いをたどる～

大坂夏の陣の緒戦が行われた「榎井合戦」から今年で400年です。当時をしのび古戦場跡をたどります。参加者には泉佐野特産・旬の水ナス浅漬けをプレゼントします。

日時 6月21日(日) ※雨天決行(当日午前7時警報発令時は中止)

集合時間・場所 午前9時30分・JR「長滝」駅

解散時間・場所 午後3時30分頃・JR「新家」駅

コース 集合→蟻通神社→日根神社御旅所→船岡山・船岡神社(昼食)→坂田庄三郎墓碑→八丁畷地蔵→奥家古民家→塙 団右衛門墓碑→淡輪重政墓碑→榎井城跡→榎井古戦場跡碑→解散



定員 150人(先着順)

参加費 300円(小学生以下100円)

持ち物 弁当、飲物、雨具、敷物など

申込・問合せ 午前10時～午後4時に泉佐野観光ボランティア協会(☎458-3901 Fax415-1427 e-mail:sanonoeemon@rinku.zaq.ne.jp)へ

※当日の催行確認は午前8時以降に☎080-3855-3901へ



7月20日は「海の日」 いずみさの関空マリーナ マリンフェスティバル

「海の日」にちなんで、マリンフェスティバルを開催します。

※参加無料。昼食はカレーを用意します。

日時 7月20日(祝) 午前9時～午後3時(悪天候中止)

内容 関空周遊クルージング、稚魚放流、キッズボート乗船体験ほか ※変更の場合あり

対象 市内在住の小学4～6年生

定員 100人(先着順)

場所・申込・問合せ 7月6日(月)(当日消印有効)までに、往復ハガキ(1人1枚)に住所、氏名、電話番号、小学校名、学年を記入し、いずみさの関空マリーナ(☎598-0048 りんくう往来北6 ☎463-0112)へ



▼稚魚放流



▲関空周遊 クルージング

市民ラジオ体操

東京からNHKテレビ・ラジオ体操の人気講師を招いて、にぎやかに開催します。

日時 7月4日(土) 午前10時～正午
※9時30分受付開始

場所 市民総合体育館 大体育室

対象 小学生以上

定員 200人(先着順) ※グループ応募可

講師 多胡 肇さん
(現NHKテレビ・ラジオ体操講師)

アシスタント 原川 愛さん
(現NHKテレビ・ラジオ体操アシスタント)

持ち物 室内用運動靴、タオル、飲料水
※服装は動きやすいもので。更衣室はありません。

申込・問合せ 6月9日(火)以降に電話、FAXでレイクアルスタープラザ・カワサキ生涯学習センター(☎469-7120 Fax469-7121)へ

※参加無料



▲多胡 肇さん



▲原川 愛さん

泉佐野市の人のうごき

4月末日現在(前月比)

- 市内人口 101,226人(+5人)
 - 男 48,881人(-3人)
 - 女 52,345人(+8人)
 - 世帯数 44,917世帯(+139世帯)
- 市制施行:昭和23年4月1日 市域面積:56.51km²

公式携帯サイト

「泉佐野モバイル市役所」

<http://www.city.izumisano.lg.jp/m/>(パソコンからもアクセス可)
※携帯電話等からの閲覧には、情報量に応じた金額(パケット通信料)がかかりますのでご注意ください。



●掲載記事における申込などによって市が収集した個人情報、その目的以外には使用しません。
●広報いずみさのの広告掲載料は、広報および公聴業務の円滑な運営と充実を図るために、基金として積み立てています。

可燃ごみ量(焼却場搬入量) 4月分 約3,362 t (前年同月比-2.37%)