

広報いずみさの

令和2（2020）年7月1日発行

掲載のイベントなどへ参加する際は、手洗いやマスクの着用などにご協力をお願いします。

【熱中症にはご注意ください】

※新型コロナウイルス感染症の影響により、掲載のイベントなどが中止・変更となる場合がありますので、必ず市ホームページをご覧ください。（掲載の情報は6月12日現在です。）

7月号

No. 787

実践しよう！
新しい生活様式

広報いずみさの 令和2年7月号 もくじ

実践しよう！新しい生活様式……2・3	国際交流員通信 ほか……19
新型コロナウイルス対策など……4・5	スポーツ……20
ゆるキャラグランプリ ほか……6	子育て情報……21
7月のTOPICS……7～10	けんこう・ふくし……22
国民健康保険……11	いずみさの昔と今……23
介護保険、税……12・13	市立図書館……24
後期高齢者医療、国民年金……14・15	イベント・インフォメーション……25～31
人権の広場……16	くらしの情報掲示板……32
消費生活センターだより、相談表……17	採用・募集……33
いずみさの教育NOW……18	いずみさのフォトニュース……34・35

今月の表紙：新型コロナウイルスの感染予防のため、市民のみなさんに取り組んでほしい「新しい生活様式」の実践例が公表されています。これからの季節、熱中症予防にも注意しながら、マスクの着用や手洗い、人との距離を保つなど、具体的な「新しい生活様式」の実践に取り組みましょう。

新型コロナウイルス対策を検討する国の専門家会議は、感染予防のため市民のみなさんに取り組んでほしい「新しい生活様式」の実践例を公表しています。

感染がいったん落ち着いても、再び流行が起きる恐れがあり、今後に備えて「新しい生活様式」に切り替える必要があります。みんなで協力して、「新たな生活様式」を実践しましょう！

※詳しくは、厚生労働省ホームページ「新型コロナウイルスを想定した新しい生活様式を公表しました」をご覧ください。

https://www.mhlw.go.jp/stf/seisakunitsuite/bunya/0000121431_newlifestyle.html



感染拡大防止のため、みなさんのご協力をお願いします

① 「3つの密」を避ける



② 間隔はできるだけ2m

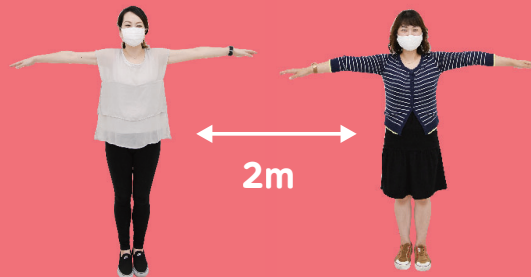

人との間隔は、
できるだけ2m（最低1m）空ける

③ マスクの着用

症状がなくても着用



④ 手洗いの徹底

帰宅時、手や顔を洗う
手洗いは石鹸で30秒程度



⑤ 新しい働き方

在宅勤務
ローテーション勤務
時差通勤



⑥ 「大阪コロナ追跡システム」

感染者発生に備えたシステムの登録・利用

【大阪コロナ追跡システムとは…】

不特定多数の人が集まる施設やイベントを対象に、QRコードを活用し、感染者との接触の可能性がある利用者にメールで注意喚起を行い行動変容を促すとともに、クラスターの発生のおそれを早期に感知することで、感染拡大を防ぐ仕組みです。

※詳しくは大阪府ホームページ (http://www.pref.osaka.lg.jp/smart_somu/osaka_covid19/) をご覧ください。

実践しよう！
「新しい生活様式」

「新しい生活様式」における熱中症に注意しましょう!!

特に熱中症になりやすい高齢者、子ども、障害のある人などは、より注意する必要があります。3密（密集、密接、密閉）を避けつつ、周囲の人からも積極的な声かけをお願いします。



「新しい生活様式」における熱中症予防行動のポイント

新型コロナウイルスの出現に伴い、感染防止の3つの基本である①身体的距離の確保、②マスクの着用、③手洗いや、「3密（密集、密接、密閉）」を避けるなどの「新しい生活様式」が求められています。このような「新しい生活様式」における熱中症予防行動のポイントは以下のとおりです。

1 暑さを避けましょう

- エアコンを利用するなど、部屋の温度を調整
- 感染症予防のため、換気扇や窓開放によって換気を確保しつつ、エアコンの温度設定をこまめに調整
- 暑い日や時間帯は無理をしない
- 涼しい服装にする
- 急に暑くなった日などは特に注意する



2 適宜マスクをはずしましょう

- 気温・湿度の高い中でのマスク着用は要注意
- 屋外で人と十分な距離（2メートル以上）を確保できる場合には、マスクをはずす
- マスクを着用している時は、負荷のかかる作業や運動を避け、周囲の人との距離を十分にとった上で、適宜マスクをはずして休憩を



3 こまめに水分補給しましょう

- のどが渇く前に水分補給
- 1日あたり1.2リットルを目安に
- 大量に汗をかいた時は塩分も忘れずに
※水分・塩分制限のある人は医師の指示に従いましょう

4 日頃から健康管理をしましょう

- 日頃から体温測定、健康チェック
- 体調が悪いと感じた時は、無理せず自宅で静養

5 暑さに備えた体作りをしましょう

- 暑くなり始めの時期から適度に運動をし、身体が暑さに慣れるようにする
- 水分補給は忘れずに、無理のない範囲で



いずみさの子育て応援給付金（市独自事業）

新型コロナウイルス感染症の影響を受けている子育て世帯の生活を応援する取組の一つとして、国の子育て世帯への臨時特別給付金とは別に、18歳までの児童がいる世帯に対し、市から臨時的に給付金を支給します。

対象児童 令和2年5月31日時点で市内に住民登録のある、平成13年6月1日～令和2年5月31日生まれの児童

支給対象者 「対象児童」を養育している人

給付額 子ども1人につき1万円（1回限り）

申請

- 本市で児童手当・特例給付金を受給している場合は申請手続き不要（公務員除く） ※7月中に振込予定
- 支給対象者で下記のいずれかに該当する場合は申請が必要（申請は10月30日(金)まで）
- ・平成13年6月1日～平成17年4月1日生まれの児童を養育している
- ・公務員で所属庁（勤務先）から児童手当・特例給付を受給している
- ・他市町村で児童手当・特例給付金を受給している

※対象者には申請書を送付予定。（申請後、随時振込予定）

問合せ先 子育て支援課

※詳しくはホームページ（<http://www.city.izumisano.lg.jp/kakuka/kodomo/kosodate/menu/kosodaterinjikyuh/1590573876796.html>）をご覧ください。

子育て世帯への臨時特別給付金（国事業）

対象者には7月中に振込を予定しています。

※詳しくは広報6月号をご覧ください。

ご支援ありがとうございました

ご支援をいただいた皆様に対しまして、厚くお礼申し上げます。
（令和2年6月12日現在）

【寄付金】

- 泉佐野食品コンビナート協会
会長 大河内敏尊 様
- 啓伸会 会長 森 茂治 様
- 下中芳孝 様
- 泉鋼管工事株式会社
代表取締役 泉 實 様
- 赤坂 宏 様
- 木下慎一 様
- 大松商事合同会社
代表社員 三好智恵子 様

【マスク寄贈】

- 株式会社野出 野出幸子 様
- 大松商事合同会社 様
- 公益社団法人 泉佐野青年会議所
理事長 西村拓憲 様
- 第一生命 堺支社 様

【非接触型体温計・布マスク寄贈】

- ライオンズクラブ
（台中市台中獅子会）郭 建成 様

【抗菌グッズ】

- 株式会社第一精工舎
代表取締役 石田恭彦 様

【フェイスシールド寄贈】

- ジュニア防災リーダー
松岡俊介 様（日根野小学校6年）

市内小・中学校の夏季休業期間（夏休み）の短縮

新型コロナウイルス感染症拡大防止のための臨時休業により実施できなかった授業時数を回復するため、今年度の夏季休業期間を下記のとおり短縮します。

- 夏季休業期間 8月8日(土)～16日(日)
- 終業式 8月7日(金)
- 始業式 8月17日(月)
- 短縮授業

8月3日(月)～6日(木)（給食あり）

8月18日(火)～21日(金)（給食あり）

問合せ先 学校教育課

※詳細については学校ホームページや各校からの連絡にてご確認ください。

実態調査のための 新型コロナウイルスの抗体検査を実施します

時期 7月以降（準備が整い次第開始）

場所 上之郷診療所（上之郷コミュニティセンター内）、りんくう総合医療センター

内容 市から無料クーポン券が送付された人で調査にご協力可能な場合は指定医療機関へ予約申込のうえ、検査を実施（後日、結果を送付）

対象 無料クーポン券が送付された人（20歳以上の市民を対象に各年齢階層から合計1000人を抽出）

問合せ先 健康推進課

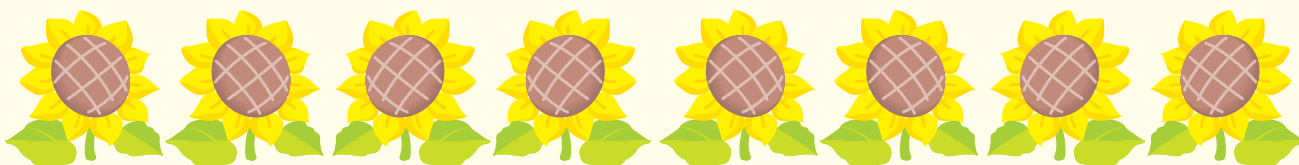

**申請はお済みですか？
泉佐野市特別定額給付金（対象者1人につき10万円）**

申請期限は8月12日(水)（当日消印有効）までです。郵送により申請してください。また、給付対象者（基準日の4月27日に市の住民基本台帳に記録されている人）で、申請書が届いていない場合や申請書を紛失した場合は、下記コールセンターまで問い合わせてください。また、申請期限を過ぎると受給できなくなりますので、給付を希望する人は早めに申請してください。

※オンライン申請は6月30日(水) 午後5時15分で受付を終了しました。

問合先 申請書（市からの郵送分）などに関することは午前9時～午後6時（土・日曜日、祝日除く）に泉佐野市特別定額給付金コールセンター（☎050-5358-4178 Fax050-3606-4959）へ。電話番号のおかけ間違いにご注意ください。

※詳しくは広報6月号または市ホームページをご覧ください。



制度全般についてのこと

特別定額給付金コールセンター（総務省設置）
☎0120-260020（フリーダイヤル）

応対時間 平日、休日の午前9時～午後8時

※詳しくは総務省特別定額給付金ポータルサイト
(<https://kyufukin.soumu.go.jp/ja-JP/>) へ

特別定額給付金の給付を装った

特殊詐欺などに注意してください！

市町村や総務省などが以下を行うことは絶対にありません

- 特別定額給付金に関して、ATMの操作などをお願いすることはありません。
- 特別定額給付金の給付のため、手数料の振込を求めことはありません。
- 特別定額給付金に関して、メールを送信し、URLをクリックして申請手続きを求めことはありません。

※特別定額給付金の給付などをかたった不審な電話などがあつた場合は、警察署（または警察相談専用電話#9110）や市へ連絡してください。

**新型コロナウイルス感染症の影響に伴う
後期高齢者医療保険料の減免**

新型コロナウイルス感染症の影響を受け、次のいずれかの要件を満たす人は、申請により後期高齢者医療保険料の減免を受けられる場合があります。

対象

【保険料を全額免除】

新型コロナウイルス感染症により、主たる生計維持者が死亡、または重篤な傷病を負った世帯の人

【保険料の一部を減額】

新型コロナウイルス感染症の影響により、主たる生計維持者の収入減少が見込まれる世帯の人で、主たる生計維持者が、次の全てに該当する人

- 事業収入など（事業収入、給与収入、不動産収入または山林収入）の本年の収入のいずれかが、前年に比べて10分の3以上減少する見込であること
- 前年の所得の合計額が1,000万円以下であること
- 減少することが見込まれる事業収入などにかかる所得以外の前年の所得の合計額が400万円以下であること

※申請には、収入を証明する書類などが必要となります。

問合先 国保年金課

国民健康保険料についても上記の対象世帯について、減免申請を6月より受付しています。

※詳しくは問い合わせてください。

**新型コロナウイルス感染症の影響に伴う
介護保険料の減免**

新型コロナウイルス感染症の影響を受け、次のいずれかの要件を満たす人は、申請により介護保険料の減免を受けられる場合があります。

対象

【保険料を全額免除】

新型コロナウイルス感染症により、主たる生計維持者が死亡、または重篤な傷病を負った第1号被保険者

【保険料の一部を減額】

新型コロナウイルス感染症の影響により、主たる生計維持者の収入減少が見込まれ、主たる生計維持者が、次の全てに該当する第1号被保険者

- 事業収入など（事業収入、不動産収入、山林収入または給与収入）の本年の収入のいずれかが、前年に比べ10分の3以上減少する見込であること
- ※保険金などで補填される金額は除く
- 減少することが見込まれる事業収入などにかかる所得以外の前年の所得合計額が400万円以下であること

※申請には、収入を証明する書類などが必要となります。

問合先 介護保険課

※詳しくは問い合わせてください。

ゆるキャラグランプリ 2020 THE FINAL

イヌナキンの分身「ゆるナキン」がエントリー！

昨年、準グランプリに輝いたイヌナキンは応援団長としてゆるナキンをサポートし、最後のゆるキャラ®グランプリ、表彰台を目指して一生犬鳴！がんばります！

【投票スケジュール】

投票期間 7月1日(水)～9月25日(金)

【ゆるキャラ®グランプリ当日】

日時 10月3日(土)・4日(日)

場所 ゆるキャラ®グランプリ2020 THE FINAL in 岩手
岩手産業文化センター アピオ (岩手県滝沢市砂込389-20)

問合先 まちの活性課 (☎469-3131)



▲ゆるナキン (左)
▲イヌナキン (右)

グランプリ投票方法



各端末から
公式サイトにアクセス



ID登録をする
(※初回のみ)



発行されたIDで
ログインする



1日1回
投票ができます

投票期間：2020年7月1日(水)～9月25日(金)

ゆるキャラ®グランプリ 2020 の投票には初回のみ ID 登録が必要です。

※登録頂くメールアドレスが、フリーメールの場合、受け付けられない可能性があります。

※2020年以前に登録された投票IDは使用できませんので、新たにご登録をお願いします。

なお、フィーチャーフォン(ガラケー)から投票される場合は
ID登録の必要無く投票できます。



ゆるキャラグランプリ 検索

ゆるナキンに
1日1票を!



狂犬病予防注射・飼い犬登録の追加実施

新型コロナウイルスに係る「緊急事態宣言」を踏まえ、4月8日(水)の集合注射の開催を中止しましたが、下記のとおり追加で実施することになりました。

日時 7月12日(日) 午後2時30分～4時

場所 市役所横駐車場

対象・費用

●狂犬病予防注射…生後91日以上の子犬・3,300円(注射済票交付手数料含む)

●飼い犬登録…登録の済んでいない飼い犬・3,000円

【お願い】

●犬および飼い主の体調が悪い場合は、会場での狂犬病予防注射(飼い犬登録)を見合わせてください。

●3月に郵送した通知書をお持ちの飼い主は持参してください。

●通知書をお持ちでない飼い主は、飼い犬の登録を確認できるものを持参してください。

(例)

- ・鑑札
- ・登録の控え
- ・2019年の狂犬病注射の済票または済証

問合先 健康推進課

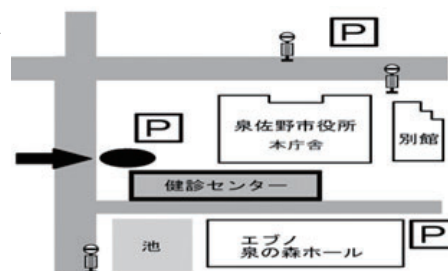

▲市役所周辺地図



7月は河川愛護月間

川や水路は私たちに憩いと潤いを与えてくれるほか、生活を水害から守る役割も果たしています。

「ポイ捨て」や「不法投棄」は、ごみが直接流れ込んで海を汚染したり、雨水管の取込口のスクリーンにたまって通水を阻害し、新たな浸水を引き起こしたりするため、河川環境の良好な維持の妨げになります。

川はみんなの共有財産です。市民ボランティアのみなさんによる清掃活動も行われていますが、川をいつまでも美しく保ち、汚さないためには、日ごろから私たちがポイ捨てや不法投棄をしないよう心がけることが大切です。

※「廃棄物の処理及び清掃に関する法律」では、不法投棄した人には、「5年以下の懲役もしくは、1千万円以下の罰金に処し、またはこれを併科する。」となっております。

問合せ 下水道整備課 (☎450・3404)、環境衛生課

ゴミをなくそう。水をきれいに！

資源ゴミの分別収集や再利用などによりゴミの減量化が図られつつありますが、依然として、街中や水路、河川敷にごみが多く見られます。

これらのゴミは、生活環境を悪化させるだけでなく、水路の閉塞を招いたり、降雨などにより河川や海に流入し、様々な生物に影響を及ぼすとともに、船舶の航行や漁業活動の障害にもなっています。

府では「ゴミをなくそう。水をきれいに！」を合言葉に、6・7月の2カ月にわたり、キャンペーンを行っています。ポイ捨てをしないことはもちろん、風や動物などによつてせつかく正しく出したごみが散らばってしまつのを防ぐためネットの設置なども有効です。みなさんのご協力をお願いします。

問合せ 府水産課企画・豊かな海づくり推進グループ
☎06・6210・9609
Fax 06・6210・9611

生活排水をきれいに

川などの水が汚れる原因の約8割が生活排水によるものです。府では生活排水をできるだけきれいにして川に流す取組を呼びかけています。家庭でできる小さな取組の積み重ねが大きな効果につながります。

【台所では】

- 食べきれぬ分、飲みきれぬ分を心掛け、残り物を流さない
- 油は使い切り、やむを得ず捨てる場合は古新聞などにしみ込ませて、燃えるごみで捨てる
- 食器や鍋は、汚れを紙などで拭き取ったり、ヘラでかき取ったりしてから洗い、洗剤の使い過ぎに注意する。
- 調理くずや食べ残しが流れないように、水切り袋などを使う
- お米のとぎ汁は流さず、植木の水やりに利用する

【トイレ、お風呂、洗濯では】

- 使用後こまめに掃除する
- 石けん、洗剤、シャンプー、リンスなどは適量だけを使う
- 髪の毛などが流れないように、排水口に目の細かいネットなどを張る。
- 風呂の残り湯は洗濯に利用する(衛生上、すずきは水道水で)

問合せ 環境衛生課

※詳しくは生活排水対策に関する府のホームページ (<http://www.pref.osaka.jp/kankyo/hozen/sei-hai/>) をご覧ください。

7月1日、

レジ袋有料化スタート
エコバッグを持って
買い物に行こう

プラスチックは非常に便利な素材で、我々の生活に広く浸透し、利便性と恩恵をもたらしてきましたが、世界全体では毎年

約800万トンものプラスチックごみが海洋へ流出していると推計されています。

このような状況を踏まえ、7月1日から、全国でプラスチック製買い物袋、レジ袋の有料化を行うことになりました。みなさんもレジ袋有料化をきっかけに自分のライフスタイルを見つめなおし、エコバッグを持ち歩くなど、できることからプラスチックを賢く使う工夫をしてみましよう。

問合せ 環境衛生課



かんくうNEWS

問合せ 関西国際空港案内 (☎455-2500)
ホームページ <https://www.kansai-airport.or.jp/>

■関西国際空港 スカイトラックスの国際空港評価3部門で1位を受賞！

スカイトラックス社(*)が実施した国際空港評価「World Airport Awards 2020」において、関西国際空港が「World's Best Airport Staff」「Best Airport Staff in Asia」「World's Best Airport for Baggage Delivery」の3部門で第1位を受賞しました。

「World's Best Airport Staff」は、接客態度や親しみやすさなど、空港スタッフにより提供されるサービスの質を表彰するもので、今回が初めての受賞となりました。

(*) …イギリスを拠点とする航空サービスリサーチ会社



野外に出かけるときは

野山、畑、草むら、河川敷などではたくさん虫がいます。なかには病原体を持った有害な虫がいる場合がありますので、野外に出かけるときには次のことに注意しましょう。

- 長袖、長ズボンなど肌を露出しないものを着用し、白っぽい色にする。虫よけスプレーなどを携帯する。

- 直接地面に座ったり寝転んだりせず、敷物を使用し、衣服も草むらなどに直接置かない。

- 帰宅後はすぐに入浴し、身体についた虫を落とし、新しい衣服に着替える。

問合先 環境衛生課

セアカゴケグモに注意

現在、セアカゴケグモは市全域にわたって生息し、根絶は困難な状況です。被害に遭わないよう十分に注意してください。

被害状況

府内で毎年数件の被害があり、多くが庭に置いていたハキモノを履いた時に発生しています。

生息場所

日当たりが良く暖かい、昆虫

などのエサが豊富にある、巣を張る隙間がある（排水溝、集水

マス付近、花壇、プランターの

縁や壁とのすき間、庭において

いるもの、エアコンの室外機、団地やマンションの階段の隅、墓石の周りなど

※4～11月ごろ活発に活動し、巣には枯葉や虫の残がいなどがたくさん付いています。

防除および駆除方法

生息しそうな場所を日ごろから掃除し、巣を見つけたら棒などで取り除く。排水路は水を流して掃除する。

- クモを見つけたら市販のゴキブリ用殺虫剤を噴射し、そのあと踏み潰す。また、卵のうも踏み潰す。

- 作業の際は絶対に素手では行わないこと。クモの歯は短いため、軍手などしていれば咬まれる危険性は少なくなります。（薄手のビニール製手袋は適しません）

咬まれたときの症状

数分～数十分後に我慢できないほどの強い痛みを感じます。通常は数日～1週間くらいで回復しますが、高齢者や子ども、体調の悪い人は重症化し、痛みが全身に広がって嘔吐、筋肉のけいれんなどの症状がでること

があります。

咬まれたときの処置

必ず医療機関を受診する。（止血などの必要はありません）咬まれ駆除したクモがある場合は、医療機関へ持参する

問合先 環境衛生課

放置フン対策

イエローカード作戦

放置フン対策「イエローカード作戦」を、各地域のみならずで実施していただけるよう、カードをはじめ活動に必要な材料などの提供を行います。詳しくは担当課まで問い合わせてください。

問合先 環境衛生課



文化財保護課事務所移転

文化財保護課の事務所は令和2年7月1日付けで、泉佐野市役所本庁舎3階から「青少年課事務室付属施設（1階）」へ移転しました。

新住所 〒598・0001 上

瓦屋610番地（青少年課事務室付属施設）

電話番号 447・6766

FAX番号 469・0577

問合先 文化財保護課



コンビニ交付サービスメンテナンスに伴うサービスの一時停止

ご不便をおかけしますが、ご理解ご協力をよろしくお願いします。

停止期間・内容

●7月16日（木）
午後5時30分～終日

戸籍全部事項、個人事項証明書、戸籍の附票の写し

●7月23日（木）～26日（月）
午前6時30分～終日

戸籍全部事項、個人事項証明書、戸籍の附票の写し、住民票、印鑑証明書、税証明

問合先 市民課

社会を明るくする運動

犯罪や非行を防止し、立ち直りを支える地域のチカラ

毎年、7月を強調月間として行われる「社会を明るくする運動」（社明運動）は、すべての国民が、犯罪の防止と罪を犯した人たちの更生について理解を深め、それぞれの立場において力を合わせ、犯罪や非行のない明るい社会を築くための全国的な運動です。法務省の主旨により昭和26年から始まり、今年で70回目を迎えます。

この月間には、泉佐野地区保護司会を中心に取組が行われます。青少年の非行防止と更生の援助を行い、犯罪のない明るい社会を築くため、地域に理解と協力の輪が広がるように呼びかけています。

問合先 地域共生推進課

泉佐野市立の小・中学校での
長期休業中の
学校閉庁の実施

市教育委員会では、例年、8月中旬・12月下旬の期間は学校への訪問者もほとんどなく、閉庁によって省エネルギー対策上の効果も少なくないことから、市立小・中学校の閉庁を平成28年度から行っています。

閉庁日 8月11日(火)～14日(金)、12月28日(月)

問合せ 学校教育課

避難の大切さについて
みんなで考えよう！

大雨などによる自然災害が多発しています。子どもたちと一緒に避難の大切さについて考えてみませんか。ここ数年、特別警報級の災害が毎年発生しています。

大雨特別警報は、避難勧告や避難指示(緊急)に相当する気象状況の次元をはるかに超えるような現象をターゲットに発表するものです。発表時には何らかの災害がすでに発生している可能性が極めて高い状況です。そのため、特別警報の発表を待ってから避難するのでは手遅

れとなります。特別警報を待つことなく、大雨警報の危険度分布などを確認しつつ、市から発表されている避難勧告などに従って行動してください。

普段からの備えと早め早めの行動が子どもたちや身近な人の命を守ります。そのためにどうすべきか、ぜひ、子どもたちや身近な人と一緒に話し合ってみてください。「気象庁 自らの命を自らが守る」をインターネットで検索し、eラーニング教材をご利用ください。

ひなんの大切さについてみんな
で考えよう！

大切なのは、自分でかंगाえて、しっかりと自分のいのちを守ること
●ハザードマップであぶないところをしらべよう！
●家のまわりや通学路などのきけん場所をしらべよう！
●どんなときにひんがひつようかな？

●ひなん場所へ行く方がいい？外に出ない方がいい？

●大雨や台風が来る前に、じゅんびしておくと安心なもののかんがえよう！

問合せ 大阪管区気象台予報課防災係 (☎06・6949・6303)

救急に関する講習会

上級救命講習(年4回)

普通救命講習で学ぶ内容に加えて、骨折、外傷、やけどなどに対する応急手当や搬送法を学ぶ講習です。

講習修了者には修了証が交付されます。

応急手当普及員講習(年2回)

所属する事業所の従業員や地域のの人などに対して、「AEDの使い方」を含む心肺蘇生法を指導する指導者育成のための講習です。講習修了者には認定証が交付されます。

応急手当普及員再講習(不定期)

応急手当普及員の認定は、資格取得から3年で失効します。応急手当普及員再講習を受講することによって、さらに3年間有効となります。再講習修了者には新しい認定証が交付されます。

問合せ 泉州南広域消防本部警防部警備課 (☎469・0119)

9(音声ガイダンスが流れますので、④番「警備課」を押してください。) Fax 460・2119 ※詳しくは消防組合ホームページ (<https://senshu-minami19.jp/>) をご覧ください。

お肉が原因の食中毒は
どうやって防ぐ？

夏は気温や湿度が高くなり、食中毒の原因となる菌が増えやすい季節です。

お肉の調理を含め、食材の取り扱いにはより一層の注意が必要です。次のポイントを守って、食中毒を防ぎましょう。

●食材は加熱調理するまで冷蔵庫内でしっかりと冷やす。

●生肉は他の食品に肉汁がかからないように、袋や容器に入れて保存する。

●生肉は中心部の色が変わるまでしっかりと火を通す。(85℃、1分以上)

●食べる用の箸と調理用の箸を使い分け、食べる用の箸で生肉に触れない。

●生肉の調理に使用した調理器具(まな板、包丁など)は、そのまま他の食材の調理に使わない。

●食べる前や生ものをさわった後は、石けんでよく手を洗う。

問合せ 府 泉佐野保健所生活衛生室衛生課 (☎464・9688)

サマージャンボ宝くじ

サマージャンボ宝くじの収益金は、市町村の明るく住み良いまちづくりに使われます。

発売期間 7月14日(火)～8月14日(金)

抽選日 8月21日(金)

販売価格 宝くじ1枚300円

問合せ (公財) 大阪府市町村振興協会 (☎06・6941・7441)

※お家の中から宝くじが買えます。詳しくは「宝くじ公式サイト」をご覧ください。



▲たこ焼きクーちゃん



▲クーちゃん

令和2年度

入札参加資格登録審査申請追加受付

問合せ先 総務課

市内業者（市内に本店を設けている法人または印鑑証明書の住所を市内に有する個人）を対象に、市役所、上下水道局、泉佐野市田尻町清掃施設組合、泉州南消防組合共通の追加受付をします。

受付する業務	<ul style="list-style-type: none"> ●建設工事 ●測量・建設コンサルタント等 ●物品供給等 ●役務提供等（清掃・警備、その他委託業務）
登録の有効期間	令和2年10月1日～令和3年3月31日
申請書の配布	7月1日(水)～8月7日(金)に、総務課ホームページ（入札・契約情報）からダウンロードするか、総務課窓口で配布（土・日曜日、祝日除く）するものを入手してください。
申請・問合せ先	<p>申請方法 8月3日(月)～7日(金)に送付または持参で</p> <ul style="list-style-type: none"> ●送付の場合…〒598-8550 泉佐野市役所 総務課 契約検査係へ（受付期間中の消印など有効） ●持参の場合…受付期間中の午前10時～午後4時（正午～午後1時除く）に申請書など必要書類を持参し、総務課（☎463-1212 Fax458-1187）へ <p>※受付期間厳守</p>

※市外業者の受付はありません。

新規・再登録のみの受付です。登録済業種の変更はできません。

※申請書類などについては、7月1日(水)以降に総務課ホームページの入札・契約情報（<http://www.city.izumisano.lg.jp/kakuka/somu/somu/menu/nyusatukeyaku/>）に掲載します。また、ホームページには発注予定や入札結果など、入札・契約に関する重要なお知らせも掲載しています。

2020年度 明るい選挙啓発ポスター募集

問合せ先 泉佐野市選挙管理委員会

より良い社会をつくるための政治や選挙に関心をもってもらえるよう、将来の有権者である児童・生徒のみなさんから、明るい選挙をよびかける啓発ポスターを募集します。応募者全員に参加賞があります。（1人何点でも応募できますが、参加賞は1人1点となります。）

テーマ 明るい選挙、投票参加などをテーマとしたもので自由に表現してください。

（例「選挙は未来の分かれ道」「描こう！！未来、あなたの一票で」「あなたのまち、つくっていくのはあなたの一票」など）

参加資格 市内在住または市内の小・中学校・高等学校および特別支援学校の児童・生徒

※自作のものに限る

注意事項

- 画用紙の四ツ切(542mm×382mm)、八ツ切(382mm×271mm)、もしくはそれに準じる大きさ
- 作品の裏面の右下に、学校名、学年、氏名(ふりがな)を必ず記入してください。
- 使用する画材は自由です。（画用紙以外の紙や布など、絵の具材料だけに限りません。）

募集期間 8月3日(月)～9月4日(金)

提出先 市内の小・中学校に在学している児童・生徒は、担任を通じて学校教育課へ。それ以外の児童・生徒は、直接、選挙管理委員会へ

その他

●本市の審査で選ばれた作品は、都道府県選挙管理委員会連合会などが主催する「2020年度明るい選挙啓発ポスター作品募集」の第1次審査入選作品として、大阪府選挙管理委員会が行う第2次審査に出品します。

●入選作品・入賞作品の著作権は主催者に帰属し、明るい選挙啓発のために活用させていただき、氏名、学校名、学年を公表させていただきます。

●入賞作品は原則返却しません。

主催 公益財団法人 明るい選挙推進協会、都道府県選挙管理委員会連合会、大阪府選挙管理委員会、泉佐野市選挙管理委員会

後援 文部科学省、総務省、大阪府教育委員会、泉佐野市教育委員会



「明るい選挙
イメージキャラクター
「選挙のめいすいくん」



QRコード
泉佐野市選挙管理委員会ホームページ



**国民健康保険料
後期高齢者医療保険料
夜間納付相談**

保険料の納付および納付相談窓口を設けていますので、ご利用ください。

日時 毎月第3木曜日（祝日除く）
午後5時30分～8時

場所 国保年金課

国民健康保険

問合先 国保年金課

高齢受給者証の更新

70～74歳の国民健康保険加入者（後期高齢者医療被保険者証の対象者除く）に「国民健康保険高齢受給者証」を交付していただきます。8月～来年7月31日に有効な高齢受給者証は、7月中旬に送付します（更新手続き不要）。※来年7月31日までに75歳になる人は誕生日の前日まで有効

限度額適用認定証

対象の国民健康保険加入者は、申請すると「限度額適用認定証」（住民税非課税の国保世帯に属している人は「限度額適用・標準負担額減額認定証」）が交付されます。（ただし、国民健康保険料の滞納がある場合は原則、交付することができません。）認定証を医療機関に提示すると、一医療機関（入院・外来・歯科はそれぞれ別計算）での一月の自己負担が限度額までとなります。

※現在交付している認定証の有効期限は7月31日（金）です。8月以降も必要な場合は、新たに申請が必要です。更新の手続きは7月1日（水）以降に受け付けます。

対象 次のいずれかに該当する国民健康保険加入者（後期高齢者医療被保険者証の対象者除く）

- 70歳未満
- 70歳以上で住民税非課税の国保世帯に属している
- 70歳以上の現役並み所得者で所得区分Ⅰ（課税所得14.5万円以上38.0万円未満）または所得区分Ⅱ（課税所得38.0万円以上69.0万円未満）に該当する

国保若年者基本健診

受付日	時間	定員
9月27日(日)	9:00～9:20	各15人 (予定)
	9:30～9:50	
	10:00～10:20	
	10:30～10:50	
	11:00～11:20	
	13:30～13:50	
	14:00～14:20	
	14:30～14:50	
	15:00～15:20	
9月28日(月)	9:00～9:20	各15人 (予定)
	9:30～9:50	
	10:00～10:20	
	10:30～10:50	
	11:00～11:20	

場所 健診センター（市役所本庁舎南側）

対象 15歳以上40歳未満の泉佐野市国民健康保険加入者

定員 各15人（予定）（先着順）

自己負担金 1,000円

申込 7月21日（火）～8月26日（火）（日曜日、祝日除く）の午前8時30分～午後7時に電話（☎0120-188-489）で。インターネット申込（<https://izumisano-sanokenkonavi.secure.forse.com>「さの健康ナビ」で検索）は7月21日（火）午前8時30分～8月26日（火）午後7時

※変更・キャンセルは申込期間内に電話、インターネットで。子宮がん検診も同時に受診可能です。（頸部のみ・自己負担金800円・各時間5人〔予定〕）

問合先

- 国保年金課
 - 健康推進課（一時保育〔事前予約制・先着順〕、健診内容）
- ※詳しくは問い合わせてください。



▲さの健康ナビ
QRコード



介護保険 問合先 介護保険課

7月に送付します
第1号被保険者の

介護保険料決定通知書

令和2年度の第1号被保険者（65歳以上）の介護保険料は、4月1日現在の世帯を基準に、昨年中の合計所得金額や住民税課税・非課税の状況をもとに決定し、7月初旬に各個人に通知書をお送りします。

■介護保険料の納付

介護保険料は7月に決定するため、4～6月を仮徴収期間といい、普通徴収（納付書や口座振替での納付）の場合は前年度最終時点の所得段階に応じた金額を、また特別徴収（年金からの差し引き）の場合は2月の介護保険料額と同額を納付していただきます。仮徴収期間の介護保険料額と、7月に送付する介護保険料額決定通知書に記載の介護保険料額（年間保険料額）との差額を7月～来年3月に納付していただきます。

保険料額（年額）

段階	対象者	基準額に対する割合（倍）	保険料（円）
本人非課税	1 生活保護受給者、世帯非課税で高齢福祉年金受給者および本人の前年合計所得＋課税年金収入が80万円以下の人	0.3	23,400
	2 世帯全員が非課税で本人の前年合計所得＋課税年金収入が120万円以下の人	0.5	39,000
	3 世帯全員が非課税で第2段階以外の人	0.7	54,600
	4 世帯に課税者があり、本人の前年合計所得金額＋課税年金収入が80万円以下の人	0.9	70,200
	5 世帯に課税者があり、第4段階以外の人	基準額	78,000
本人課税	6 本人が課税で前年の合計所得金額が120万円未満	1.2	93,600
	7 120万円以上200万円未満	1.3	101,400
	8 200万円以上250万円未満	1.5	117,000
	9 250万円以上300万円未満	1.6	124,800
	10 300万円以上400万円未満	1.7	132,600
	11 400万円以上600万円未満	1.8	140,400
	12 600万円以上800万円未満	2.0	156,000
	13 800万円以上1,000万円未満	2.25	175,500
14 1,000万円以上	2.5	195,000	

■介護保険料の減免など

災害などで一時的に収入が減少したため保険料が納付できなかった場合などに、保険料の徴収猶予や減免が受けられる場合があります。また、生活に困窮している世帯（生活保護を受けている世帯除く）で、次の条件にすべて該当する場合は、介護保険料の一部を減額します。

条件

- 被保険者の所得段階が第2段階以上で、世帯全員の年間収入合計額が基準額（1人世帯108万円、2人世帯以上は世帯員1人につき54万円を加算）以下である
- だれからも扶養されていない
- 活用できる資産がない
- 世帯全員の預貯金、国債、地方債、その他金融資産の元本の合計

金額が350万円を超えない

- 被保険者に介護保険料の滞納がない

減免内容

申請月以降の介護保険料を1段階下の所得段階保険料額に減額（申請が8月以降の場合は月割計算）

※減免には、申請書や資産調査の承諾書（家族全員分）などの提出が必要です。詳しくは問い合わせてください。

■新型コロナウイルス感染症の影響による介護保険料の減免

- 新型コロナウイルス感染症により、主たる生計維持者が死亡または重篤な傷病を負った人
 - 新型コロナウイルス感染症の影響により主たる生計維持者の事業収入など（事業収入、不動産収入、山林収入、給与収入を言います。）のいずれかが3割以上減少することが見込まれる方で、前年の事業収入などに係る所得以外の所得が400万円以下の人。
- ※詳しくは問い合わせてください。

■保険料の納付は納期限までに

納期限までに納付しない場合に、本来納付する保険料額に加え、督促手数料（80円）や延滞

金が増加される場合があります。

また、介護認定を受けて介護サービスを利用する場合は、きちんと納付している人との公平性を保つために、納付していない期間に応じて「給付制限」措置を行うことになり、介護サービスを利用した際の一部負担金が増加したり、高額介護サービスなどの利用ができない期間が生じることがあります。

安心して介護サービスを利用するためにも、保険料の納付にご協力をお願いします。

■普通徴収で納付する人は

□ 口座振替のご利用を
□ 口座振替を利用すると、納付のたびに金融機関に出向く必要がなく、たいへん便利です。
家族の口座からの引き落としによる納付もできます。

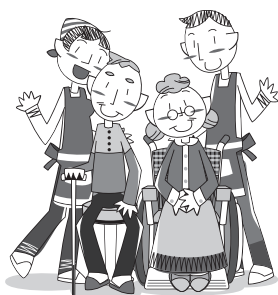

■介護保険負担割合証をお送りします

要支援・要介護認定を受けられている人へ、昨年中の所得状況・世帯状況をもとに負担割合を決定し、7月下旬頃に各個人に負担割合証をお送りします。介護保険のサービスを利用するときは、介護保険被保険者証とともに介護保険負担割合証が必要となります。

■利用者負担の割合

サービスを利用したときは、実際にかかるサービスの費用の1割、2割、または3割を負担します。

3割	①②の両方に該当する人 ①本人の合計所得金額が220万円以上 ②同じ世帯にいる65歳以上の人の「年金収入+その他の合計所得金額」が、単身世帯=340万円以上、2人以上世帯=463万円以上
2割	3割以外で③④の両方に該当する人 ③本人の合計所得金額が160万円以上 ④同じ世帯にいる65歳以上の人の「年金収入+その他の合計所得金額」が、単身世帯=280万円以上、2人以上世帯=346万円以上
1割	上記以外の人

税
問合先 税務課

市税の納付について

7月31日(金)は固定資産税第2期分の納期限です。忘れずに納めましょう。

また、固定資産税・市市民税第1期分、軽自動車税全期分の納期限は過ぎていきますので、まだ納付していない人は、早めに納付してください。

なお、市税の納付には口座振替のご利用が便利です。

●納期限内に納めないこと

督促状(1通80円の手数料を徴収)により納付を促します。

また、本来納めるべき税額のほかに延滞金が増加され、負担が増えることになります。

●滞納が続くと

納期限までに納めた納税者との公平を保ち、大切な市税収入を確保するため、やむを得ず滞納している人の財産(不動産、給与、預貯金など)を調査のうえ差押えし、換価(公売・取立)するなどの滞納処分を行うこととなります。

しかし、これらの滞納処分は最終手段です。このようなこと

にならないよう、市税は納期限内に納付しましょう。

滞納処分の状況(件)

処分内容		平成29年度	平成30年度	令和元年度
差押	不動産	31	27	7
	預貯金など債権	583	528	711
交付要求		155	125	76
抵当権の設定		0	0	0
公売	不動産	0	3	0
	動産	26	8	1

税務署からのお知らせ

申請・問合先 泉佐野税務署
☎462-3471

■納税の猶予

新型コロナウイルス感染症の影響により、国税を一時に納付することが困難である人は、一定の要件を満たす場合、税務署に申請することにより納税の猶予が認められます。

【国税局猶予相談センター】

大阪国税局管内(☎0120・527363)

受付時間 午前8時30分～午後5時(土・日曜日、祝日除く)

※詳しくは国税庁ホームページをご覧ください。国税局猶予相談センターに問い合わせてください。

予相談センター」に問い合わせてください。



▲猶予制度 QRコード

■所得税及び復興特別所得税の予定納税(第1期分)

前年分の所得税及び復興特別所得税の確定申告に基づき計算した予定納税基準額が15万円以上となる場合には、原則、この予定納税基準額の3分の1相当額をそれぞれ7月(第1期分)と11月(第2期分)に納めることとなります。

納期限については、7月31日(金)までとなっています。金融機関の窓口などで納付してください。振替納税をご利用の人は、納期限内に指定の金融機関の預貯金口座から自動的に引き落とされます。納期限前日までに預貯金残高をご確認ください。

なお、廃業・休業または業況不振などの理由により、令和2年6月30日の現況による令和2年分の「申告納税見積額(年間所得や所得控除などを見積もって計算した税額)」が、税務署

から通知されている「予定納税基準額」よりも少なくなると見込まれる場合などは、予定納税の減額申請をすることができません。

第1期分の予定納税の減額申請をする場合は、7月15日(水)までに「予定納税額の減額申請書」に必要事項を記載した上、所轄税務署に提出してください。

【訂正】

広報6月号18ページに掲載の「Pay Pay」と「LINE Pay」が利用できません」の記事の中で、納付可能対象の奨学金基金は取扱いができなくなりましたので、左記のとおり訂正します。

【誤】

納付可能対象 個人市市民税(普通徴収)、固定資産税・都市計画税(償却資産含む)、軽自動車税、国民健康保険料、後期高齢者医療保険料、介護保険料、奨学金基金

【正】

納付可能対象 個人市市民税(普通徴収)、固定資産税・都市計画税(償却資産含む)、軽自動車税、国民健康保険料、後期高齢者医療保険料、介護保険料

後期高齢者医療制度

問合せ先

●大阪府後期高齢者医療広域連合（保険料：☎06・4790・2028、給付事務：☎06・4790・2031）
●国保年金課

■8月から後期高齢者医療被保険者証が変わります

現在の被保険者証（橙色）の有効期限は7月31日（金）です。新しい被保険者証（薄緑色）は7月中に送付し、届いた日から使用できます。

■7月中旬に保険料額決定通知書・納付通知書を送付します

●特別徴収：年金からの天引き
●普通徴収：7月～翌年3月の各納期限（全納の場合は7月31日）までに納付書または口座振替

■保険料の軽減措置

①均等割額の軽減

世帯内の所得水準に応じて保険料の均等割額（54,111円）が軽減されます。本則7割軽減の対象の人は、これまで更に上乗せして軽減（8.5割、8割）されてきましたが、世代間の公平を図る観点などを踏まえ、制度本来の仕組に戻すこととし、

医療保険を将来にわたり安心してきる制度にするため、令和元年度から、段階的に見直しを行っています。

●8割軽減の対象であった人は、年金生活者支援給付金の支給や介護保険料の軽減強化といった支援策の対象となります。（ただし、住民税課税世帯の人は対象となりません。また、年金生活者支援給付金の支給額は年金保険料納付実績などに応じて異なります）

8.5割軽減の対象の人については、年金生活者支援給付金の支給の対象とならないことなどを踏まえ、激減緩和の観点から、1年間に限り実質上7.75割軽減となります。

●基礎控除額などは、税法改正などで変動することがあります。
●軽減を判断する「総所得金額等」には、専従者控除、譲渡所得の特別控除の税法上の規定は適用されません。

●当分の間、年金収入につき公的年金等控除を受けた65歳以上のの人については、公的年金などに係る所得金額から15万円が控除されます。

●世帯主が被保険者でない場合でも、その世帯主の所得が軽減判定の対象となります。

●令和元年度と比較して令和2年度は、5割および2割の軽減対象が拡大されています。

●転入などにより所得金額がわからない場合には、均等割額を保険料として決定します。前住所地などへの照会により所得金額がわかれば再計算をして、翌月以降に保険料が変更となる場合があります。

②会社の健康保険などの被扶養者であった人の保険料の軽減

後期高齢者医療制度に加入する前日において、会社の健康保

険や共済組合、船員保険の被扶養者であった人は、当分の間、所得割額は賦課されず、資格取得後2年間は均等割額が5割軽減されます。

なお、世帯の所得に応じた均等割額の7割または7.75割軽減に該当する人については、それぞれの軽減割合が適用されます。

※後期高齢者医療制度に加入する前日において、国民健康保険・国民健康保険組合に加入されていた人は対象外

所得の判定区分	均等割の軽減割合		令和2年度の軽減後保険料額（年額）
	本則	令和2年度	
【令和元年度における8.5割軽減の区分】同一世帯内の被保険者と世帯主の総所得金額等が基礎控除額（33万円）を超えないとき		7.75割	12,174円
【令和元年度における8割軽減の区分】うち、当該世帯の被保険者全員の各所得が0円であるとき（ただし、公的年金等控除額は80万円として計算する）	7割		16,233円
同一世帯内の被保険者と世帯主の総所得金額等が【基礎控除額（33万円）+28万5,000円×被保険者の数】を超えないとき	5割	5割	27,055円
同一世帯内の被保険者と世帯主の総所得金額等が【基礎控除額（33万円）+52万円×被保険者の数】を超えないとき	2割	2割	43,288円

■医療機関での自己負担割合

医療機関での自己負担割合は、「1割」もしくは「3割（現役並み所得者）」となります。

ただし、次のいずれかに該当する「現役並み所得者」は、申請すると申請の翌月から「一般」（1割負担）になります。

【同一世帯内で

被保険者が1人の場合

●被保険者の前年の収入額が383万円未満

●被保険者の前年の収入額が383万円以上で、被保険者本人および同一世帯に属する70～75歳の人の前年の収入合計額が520万円未満

【同一世帯内で

被保険者が2人以上の場合

被保険者の前年の収入合計額が520万円未満



■限度額適用・標準負担額減額認定証の更新について

後期高齢者医療限度額適用認定証（住民税非課税世帯に属している人は限度額適用・標準負担額減額認定証）は、医療機関の窓口で提示すると、医療費の自己負担限度額が適用されるもので、現役並み所得者区分Ⅱ（課税所得380万円以上690万円未満）、Ⅰ（課税所得145万円以上380万円未満）の被保険者と住民税非課税世帯（低所得Ⅱ・Ⅰ）に属する被保険者が対象となります。

現在、交付されている限度額適用認定証の有効期間は7月31日までとなっており、引き続き8月1日から現役並み所得者区分Ⅱ、Ⅰの被保険者と住民税非課税世帯に属する被保険者には、新しい限度額適用認定証を7月下旬に送付します。



国民年金
問合先 国民年金課

国民年金保険料
令和2年度申請免除・納付
猶予の申請受付

所得基準の審査に基づき承認されると国民年金保険料の納付が「全額免除・全額猶予」「一部免除（一部納付）」されます。
※毎年申請が必要ですが、前回申請時に翌年度以降の継続申請を希望し、全額免除または納付猶予の承認を受けた人は不要

■対象

対象期間 7月～来年6月分
※過去2年間に免除し忘れていた期間がある場合は、その期間についても申請できません。

所得審査対象 申請者本人、配偶者、世帯主（納付猶予の場合は本人、配偶者のみ）

■申請方法

受付 7月1日(水)以降に、市役所1階 国民年金課窓口

必要なもの 個人番号（通知カードの場合には本人確認書類も必要） または基礎年金番号が確認できるもの、印鑑（本人が署名

する場合は不要）

※審査対象者が今年1月1日現在市内在住でない人や、失業を理由とする人は別に証明書などが必要で、詳しくは問い合わせてください。

■承認を受けた期間は：

●年金を受け取るために必要な期間に含まれます。

●障害基礎年金または遺族基礎年金の納付要件に対応します。

●年金額算定の際、申請免除の場合は保険料を全額納めた場合と比べ、次の表の計算になります。（納付猶予の場合は年金額の計算に含まれません）

※一部納付額が未納のままの場合、一部免除も無効（未納と同じ）になります。

種類	年金額	
全額免除	1/2	
一部免除	4分の1納付 (一部納付額 4,140円)	5/8
	2分の1納付 (一部納付額 8,270円)	3/4
	4分の3納付 (一部納付額 12,410円)	7/8

■保険料の追納

免除（一部免除は納付済期間）・納付猶予承認期間の保険料は承認を受けた日以降10年以内であれば追納（さかのぼって納める

こと）ができます。

※承認を受けた期間の翌年度から起算して3年度目以降に保険料を追納する場合は、承認を受けた当時の保険料額に経過期間に応じた加算額が上乗せされます。

年金ポータルを

「ご利用ください」

年金ポータルは、年金に関する情報をインターネット上で容易に見つけられるために、厚生労働省が作成したポータルサイトです。

このポータルサイトでは自分の日常生活の中のシーンに合わせたテーマや、年金制度の基本的な仕組みについてさまざまな関係機関のホームページから情報を探し出すことができます。

専門用語をできるだけ使わずに、図やイラストによる解説でシンプルに説明しており、年金について知りたいことがすぐに探せる「入口」としてご利用いただけます。

※「年金ポータル」のアドレス
… <https://www.mhlw.go.jp/nenkportal/>

人権の広場

インターネットに おける人権侵害

スマートフォンが普及し、端末利用率はいまやパソコンを越えています。LINEやツイッター、インスタグラムなどのソーシャル・ネットワーキング・サービス（SNS）を利用し、誰でも時間や場所を選ばず、容易にインターネットへアクセスし、情報を得たり、発信したりできます。その利便さの反面、他者への誹謗中傷や差別を助長する有害情報が安易に掲載されるだけでなく、書き込まれた情報が独り歩きし、さらなる人権侵害を引き起こす可能性があります。いったん発信された情報が拡散されれば、完全に削除することは困難です。インターネットを利用するときは人権侵害を起さないように次のことに気をつけてください。

- 書き込みが不特定多数の人に見られる可能性があることを常に意識する。

●他人を誹謗中傷する内容を書き込まない。

●差別的な発言や差別につながるようなことは書き込まない。

●噂や嘘、不確かな情報は書き込まない。（正しい正しくないにかかわらず広まってしまい、人を傷つけ、想像もしなかったような結果をまねくことがあります。）

●個人情報を書き込まない。（個人名や住所などを書き込むと、その情報が悪用されることがあります。）

問合せ先 人権推進課



「新型コロナウイルス感染症に関連した法務大臣メッセージ」

新型コロナウイルス感染症に関連して、感染者・濃厚接触者、医療従事者等に対する誤解や偏見に基づく差別は決してあってはなりません。

法務大臣メッセージは、YouTube法務省チャンネル (<https://youtu.be/RYS00qCxo-0>) をご覧ください。

法務省の人権擁護機関では、新型コロナウイルス感染症に関連する不当な差別、偏見、いじめ等の被害に遭った方からの人権相談を受け付けています。困った時は、一人で悩まず、私たちに相談してください。

【電話受付時間】平日午前8時30分～午後5時15分



相談する

人権イメージキャラクター
人権まもる君 人権おゆみちゃん

様々な人権問題についての相談はなんでも

**みんなの
人権110番** ☎ 0570-003-110

いじめ・虐待(ぎゃくたい)など子どもの人権問題に関する相談はこちら

**子どもの
人権110番** ☎ 0120-007-110

家庭内暴力など女性の人権問題に関する相談はこちら

**女性の人権
ホットライン** ☎ 0570-070-810

インターネットでも人権相談を受け付けています

インターネット受付 インターネット人権相談 けんさく
検索

パソコン、スマートフォン共通 <https://www.jinken.go.jp/>

eメール <https://www.jinken.go.jp/kodomo>
(パソコン、スマートフォン共通)
下のQRコードを読み込んでください

今年の特徴としては、新聞の相談が減少したこと、新型コロナウイルスの影響で、旅行・結婚式・貸衣装の解約料などの相談が寄せら

内容	件数
放送・コンテンツ等	79
健康食品	58
商品一般	48
化粧品	25
工事・建設	24
役務その他	23
相談その他	22
電話機・電話機用品	20
レンタル・リース・貸借	20
インターネット通信サービス	11

■センター利用状況
相談、見学など：1,365人
相談件数：715件
（苦情616件、問合せ・要望99件）
申出方法：電話510件、来所他204件
被害救済額：19,500,991円（56件）が、センターの助言や斡旋により解決
■相談の特徴



令和元年度 消費生活相談状況

困った時は、消費生活センターにご相談ください。

販売購入形態による分類の1位、放送・コンテンツには、アダルトサイト、出会い系サイト、オンラインゲームなどが含まれています。またセキュリティソフトをダウンロードしたら遠隔操作されてそのままと契約してしまったりというケースもありました。ほとんどの世代で、この内容の相談は首位を占めます。5位の工事・建築では、2年前の台風被害による屋根修理などの相談も寄せられています。在宅率が高いためか70歳以上の人が、訪問販売、電話勧誘の相談が多くあります。訪問購入の相談は、他の年代よりも多い状況です。

販売購入形態	件数
通信販売	252
訪問販売	58
電話勧誘販売	24
マルチ取引	9
ネガティブオプション	7
訪問購入	6
その他無店舗販売	6

各種相談の案内

気軽に相談してください。なお、祝・休日にあたる場合は変更する場合があります。

◎法律相談【予約制】

火曜日（第4火曜日のみ翌水曜日）
13:00～16:45（同じ内容は年度内に1回限り）
市役所1階相談室（問合せ：人権推進課）

◎労働相談【予約制】

第2木曜日 13:00～15:05（同じ内容は年度内に1回限り）
市役所1階相談室（問合せ：人権推進課）

◎行政相談

第3月曜日 13:30～16:00（受付は15:30まで）
市役所会議室（問合せ：人権推進課）

◎人権擁護委員による人権相談

第3月曜日 13:30～16:00（受付は15:30まで）
市役所会議室（問合せ：人権推進課）

◎総合生活相談（人権侵害・就労支援・進路選択支援・生活相談）

●月～金曜日 9:30～16:30

人権推進課

南部市民交流センター本館（☎466-6464）

北部市民交流センター本館（☎464-5726）

まちの活性課（就労支援のみ ☎469-3131）

（公社）泉佐野市人権協会（☎458-7444）

●第3土曜日 10:00～12:00【予約制】

申込・問合せ その週の月曜日までに人権推進課へ

◎女性のための電話相談（☎469-7402）

第1～4水曜日 10:00～12:00、13:00～15:00
問合せ いずみさの女性センター
（☎469-7125）

◎女性のための面接相談【予約制】

相談日・時間は予約時に問い合わせてください。夜間相談あり
問合せ いずみさの女性センター
（☎469-7125）

◎経営相談【予約制】

6月～来年2月の第1・3火曜日または第2・4火曜日 13:00～17:50 消費生活センター

（問合せ：まちの活性課 ☎469-3131）

◎消費生活相談

月～金曜日 9:00～16:30
消費生活センター（☎469-2240）

◎司法書士総合相談【予約制】

水曜日 13:30～16:30 消費生活センター
申込 大阪司法書士会（☎06-6943-6099）
受付 月～金曜日 10:00～16:00

◎行政書士相談（相続・遺言など）【予約制】

第4金曜日 13:00～16:00 市役所1階相談室
申込 大阪府行政書士会泉州支部
（☎483-7373）

◎税理士による税務相談

第3水曜日（2・3月除く）
13:00～16:00（受付は15:30まで）
市役所1階相談室（問合せ：税務課）

◎国民健康保険料夜間納付相談

第3木曜日（祝日除く）
17:30～20:00（受付は19:30まで）
国保年金課

◎後期高齢者医療保険料夜間納付相談

第3木曜日（祝日除く）
17:30～20:00（受付は19:30まで）
国保年金課

◎家庭児童相談（☎463-1937）

月～金曜日 9:00～17:00

◎子どもフリーダイヤル（☎0120-510-783）

月～金曜日 9:00～17:00

◎育児相談

●月～金曜日 9:00～16:00
すえひろこども園（☎466-5826）

●月～金曜日 10:00～16:00

地域子育て支援センター（☎469-3700）

◎子育て電話相談

鶴原保育園（☎463-0065）

月～金曜日 10:00～16:00

◎母子・父子・寡婦家庭の相談

月～水・金曜日 9:00～17:00 子育て支援課

◎教育相談

●さわやかルーム（☎447-7312）

月～金曜日 10:15～15:30

●シャイン（☎464-0300）

月～金曜日 10:15～15:30

◎身障者相談

第2・4金曜日 13:00～15:00
社会福祉センター2階（問合せ：地域共生推進課）

◎知的障害児（者）よろず相談

第4金曜日 10:00～12:00
社会福祉センター2階（問合せ：地域共生推進課）

◎福祉総合相談

月～金曜日 8:45～17:15
社会福祉センター1階（問合せ：基幹包括支援センターいずみさの ☎464-2977 Fax462-5400）

◎赤ちゃん相談【予約制】

第3水曜日 9:30～11:00
健診センター（問合せ：健康推進課）

◎健康相談・栄養相談【予約制】

第3火曜日 9:30～12:00 健康推進課

◎肝炎ウイルス検査【予約制】

※当面保健所では休止しています。実施医療機関は、府ホームページをご覧ください。
泉佐野保健所（☎462-7703）

◎HIV即日検査（希望者には梅毒即日検査も実施・匿名可）

第1・3月曜日（祝日除く）13:00～14:00
泉佐野保健所（☎462-7703）

◎こころの健康相談（アルコール依存症・認知症含む）【予約制】

月～金曜日（祝日除く）9:00～17:45
泉佐野保健所（☎462-4600）

◎医療に関する相談

月～金曜日（祝日除く）9:30～16:00
泉佐野保健所（☎462-7701）

いずみさの 教 育



問合先
学校教育課

未知の社会を生き抜く力を

令和2年度、いよいよ小学校の学習指導要領が本格実施となりました。中学校の学習指導要領は令和3年度から本格実施となります。

今回の学習指導要領には、「これからの社会が、どんなに変化して予測困難になっても、自ら課題を見つけ、自ら学び、自ら考え、判断して行動し、それぞれに思い描く幸せを実現してほしい。そして、明るい未来を、共に創っていききたい。」といった願いが込められています。

そして、これからの教育では「学んだことを人生や社会に活かそうとする。学びに向かう力、人間性など」「実際の社会や生活で生きて働く。知識及び技能」「未知の状況にも対応できる。思考力、判断力、表現力など」の3つの力を育みます。IT化、グローバル化、少子高齢化など、急速に変化する現在の社会。それに伴い表出する様々な人権課題。加えて度重なる自然災害。10年後はまさに未知の社会といえるでしょう。しかし、10年後を待たずとも、「予測困難な社会」が一気に押し寄せてきました。新型コロナウイルス感染症です。姿の見えないウイルスと、先の見えない不安との闘いが突然のようになりましました。

令和2年度の幕開けは、新学期を心待ちにしていた子どもたちにとって、本当に辛く、子ども時代の大切な時間を奪われたような感覚だったのではないのでしょうか。このような中、わたしたちは前を向いて、今できることを一つずつ見つけ、実践していく他ありません。わたしたち大人がつながり、他者と協力しながらこの困難を乗り越えていく姿こそが、子どもたちにとって何よりの教材であると信じています。

学習指導要領の改訂により、「プログラミング教育」の導入、小学校5・6年生の「外国語」の教科化、学習評価の観点から4観点から3観点到整理されるなど、教育が大きく変わります。外枠の改訂に留まらず、内容の充実にも努めていきますので、引き続き学校教育へのご支援ご協力をお願いします。

学校園紹介



「100周年を迎えた第二小学校」 ～第二小学校～

大正9（1920）年に創立された第二小学校は、今年で100周年を迎えています。大正から昭和、平成、令和へと時代が進む中で地域の発展とともに変遷してきました。創立当時の在籍児童数は668人だったようですが、昭和50年代には1,600人を超える年もあったようです。現在は700人前後の在籍数になっています。



ここ十年ほどの間に校舎や体育館が新しく建て替えられ、また去年はプールが建設され、学校全体の風景が大きく変わりました。校舎や体育館は真新しくなりましたが、校庭の桜の木は昔から変わらずその姿を留め、入学時期にはきれいな花を咲かせています。桜の木は二小のシンボルになっていて、地域のみなさんにも親しまれ、校章のデザインにも使われています。

新型コロナウイルス感染症の影響で、社会全体、子どもたちにとっても困難な状況が続いていますが、100周年を迎えた今年、この困難を乗り越え、新たな歴史が刻まれていくことと思います。



互いに認め合い高め合う集団づくり ～日根野中学校～



日根野中学校では「集団づくり」を教育活動の中心に位置づけ、生徒の自治的・主体的な活動を推進しています。10月に開催予定の体育大会では、異学年で一つの連合を組織し、連合対抗で互いに競い合うのが本校の伝統的なスタイルです。行進や競技、応援の練習、応援旗やマスコットの制作などの準備はすべて各々の連合に委ねられています。その推進力となるのは最上級生である3年生で、連合委員長を中心に連合独自の練習計画を練り上げていきます。初めは緊張してぎこちなかった指示の声も、練習を重ねるにつれてしっかりと通るようになり、優れたリーダーシップを発揮してくれています。大会当日は途切れることのない応援の音がグラウンドに響き渡り、この取組を通じてリーダーが育成され、質の高い生徒集団が形成されていきます。

また、本校には「かかしの会」という町別リーダー養成組織があり、クラフト体験や野外活動実技など、年間を通じた講習会を経て認定されたリーダーは、地域の子ども会のキャンプや市のふれあいハイキングなどでゲームリーダーとして活躍するだけでなく、長期的には地域を支える人材として貢献してくれています。これからも日根野中学校では学校、保護者、地域が連携して、子どもたちの成長を支援していきたいと思ひます。

また、本校には「かかしの会」という町別リーダー養成組織があり、クラフト体験や野外活動実技など、年間を通じた講習会を経て認定されたリーダーは、地域の子ども会のキャンプや市のふれあいハイキングなどでゲームリーダーとして活躍するだけでなく、長期的には地域を支える人材として貢献してくれています。これからも日根野中学校では学校、保護者、地域が連携して、子どもたちの成長を支援していきたいと思ひます。



大木小学校サマースクールの中止

特認校として市内全域から児童を募集している大木小学校では、川遊びや飯ごう炊さんなどで、大木の自然を体験する「サマースクール」を例年7月末に開催していますが、今年度については新型コロナウイルス感染拡大防止のため中止とします。

※学校見学などを希望される人（保護者・子ども）については、随時校舎見学や説明などをする予定です。

【学校見学】

期間

9月以降の平日 午前9時～午後4時

対象

本校に入学を検討している市内の小学生以下の子どもと保護者

場所・申込・問合せ先

大木小学校 ☎459-7344 Fax459-7346

※学校説明会は10月24日(出)に開催予定です。



▲大木小学校校舎とプール



日中マスク交流

問合せ先 自治振興課

新型コロナウイルス感染症発生以来、日本と中国の友好都市（民間および政府）は互いに助け合い、マスク送付などさまざまな交流を行ってきました。世界的なパンデミックと闘う過程にあって、心を伝えるため、漢字文化圏の人々は寄贈品に漢詩を書き添えることがよくあります。これらの詩には、繊細な感情と思いやりが込められており、善行の寄付に少しの温かさや感謝をもたらします。今日はマスクとともに贈られてきた漢詩を見てみましょう。

ちょう かん
国際交流員 趙 鑑 通信
你好！ニイハオ！
(中国語で「こんにちは」)



- 一衣帯水、源远流长（重慶市武隆区から）…河川や海峡で分断されているが、それをものともせず、その両岸の関係が非常に深いこと。（歴史や伝統が）古くから長く続いている。
- 泉佐野市加油！（重慶市武隆区から）…泉佐野市頑張れ！
- 海内存知己、天涯若比邻（重慶市武隆区から）…海内知己を存すれば、天涯も比隣のごとし。心を通わせていれば遠く離れていても近くに感じることができる。
- 众志成城、战役必胜（重慶市武隆区から）…皆が心を合わせれば、どんな困難も克服できる。今回の疫病に必ず勝つ。
- 山川异域、风月同天（重慶市武隆区から）…山川、地域を異にすれども、風月天を同じくする。場所は違っても同じ自然や志で繋がっている。
- 隔海相望、樱花满开（重慶市武隆区から）…私達は海を隔てて互いを思っている。桜が満開である。
- 同舟共济、始终如一（徐匯区から）…同舟相救う。同じ舟に乗った（同じ境遇の）私達は助け合う。初めから終わりまでずっと。
- 风雨同行、共克时艰（威海市から）…風と雨の中、中国人と日本人は共に難局を乗り越える。
- 青山一道同云雨（新都区から）…同じ山を見る近隣同士、共に風雨に耐えよう。

今月の中国語

加油（ジャー ユウ）：頑張れ
口罩（コオウ ザウ）：マスク
古诗（グウ スー）：古代の詩



▲国際交流員の
趙鑑

スポーツ

スポーツ推進課 (J:COM末広体育館 [市民総合体育館] 内)
 ☎462-2000 Fax469-2286
 受付：午前9時～午後5時15分
 (休館日と土・日曜日以外の祝日除く)
 ※電話はおかけまちがいのないようにご注意ください。

市民競技大会

ソフトボール

開催日 8月30日(日)、9月5日(土)・6日(日)・12日(土)・13日(日)・10月18日(日)・25日(日)、11月1日(日)・8日(日)・15日(日)

場所 南部公園グラウンド他

種別 一般男子、中学生女子、小学生男女

参加費 1チーム3,000円

申込期日 8月1日(土)

抽選会 8月7日(金)午後7時

J:COM末広体育館 (市民総合体育館)

【少林寺拳法】

開催日 9月13日(日)

場所 J:COM末広体育館

(市民総合体育館)

種別

●団体演武：小学低・高学年

市営(屋外)プールの一般開放は中止します

7、8月に一般開放している市営プール(屋外プール・学校プール含む)の利用については、毎年、多くの市民のみなさんの利用があり、新型コロナウイルス感染症の拡大防止の観点から、人が密になることを避けるため、今年の一般開放は中止します。

問合せ スポーツ推進課

中学生以上
 ●単独演武：小学低・高学年、中学生以上
 ●組演武：小学低・中・高学年、中学生以上段外、中学生有段一般、親子、兄弟・姉妹
 参加費 1人200円
 申込期日 8月21日(金)
 いずれも
 参加資格 市内在住・在勤・在学者
 申込・問合先 各期日までに所定の用紙に必要事項を記入の上、参加費を持参し、スポーツ推進課へ

J:COM末広体育館(市民総合体育館)・健康増進センターをご利用ください!

問合せ 健康増進センター
 (☎469-1000 Fax469-6666
<http://www.izumisano-c.jp/kenko/>)

利用者	夏期プール特別利用料金			トレーニング	ランニング
	通常料金	夏期料金 7/20～8/31	月極料金		
一般 (高校生以上)	1回620円 (月極6,200円)	410円	7月分 5,550円 8月分 4,100円	1回410円 (月極4,100円)	1回210円
高齢者 (60歳以上の 市内在住者)	1回310円 (月極3,100円)	210円	7月分 2,720円 8月分 2,100円	1回210円 (月極2,100円) ※小学生以下利用不可	1回110円
3歳～中学生					

障害者手帳を持っている人は無料。
 ※表示料金はすべて税込です。

◆遊泳時間

利用者	時間
高校生以上	9:00～20:45 (こども園など使用日は12:00～)
中学生	9:00～19:00 (こども園など使用日は12:00～)
身長120cm以上の小学生	12:00～17:00

- 身長120cm未満の小学生・未就学児が遊泳する場合は、保護者(18歳以上)と一緒に入水してください。
- 3歳～中学生が保護者(18歳以上)と入水する場合は、9:00～20:45で遊泳可能です。
- こども園など使用日は、問い合わせてください。
- スイミングキャップを必ず着用してください。

◆健康増進センター研修室・市民総合体育館会議室をご利用ください。

各種スポーツ団体・グループや、企業の研修会・勉強会・ミーティングの場として、少人数から約120名までご利用可能です。

時間	備考
午前9時～午後9時 (2時間単位)	●健康増進センター研修室 半面：1,850円 全面：3,700円 ●市民総合体育館会議室 半面：1,350円 全面：2,700円

※利用者多数の場合は入場制限をおこなう場合があります。

イベントなどへの参加の際は手洗いやマスク着用などにご協力をお願いします

乳児の結核予防接種 (BCG)

日時 7月9日(休) 午前9時30分～11時
場所 健診センター (市役所本庁舎南側)
対象 令和元年7月10日～令和2年2月10日生まれの乳児
持ち物 予診票、母子健康手帳 (忘れると接種できません。)
問合先 健康推進課

離乳食講習会 (予約制)

新型コロナウイルス感染症拡大のリスクを減らすため、離乳食講習会の実施形態を変更し、個別相談会として開催します。保健師と栄養士に相談できます。

日時 7月13日(月) 午後1時～3時 (1人30分)
場所 次世代育成地域交流センター
定員 16人 (先着順)
内容 離乳食・育児についての相談、赤ちゃん計測など
持ち物 母子健康手帳
申込・問合先 健康推進課

栄養相談 (予約制)

離乳食完了までの子どもの食事について個別相談ができます。

日時 7月15日(水) 午前9時30分～11時 (1人30分)
場所 健診センター (市役所本庁舎南側)
対象 1歳6ヵ月までの子どもと保護者
定員 5人 (先着順)
持ち物 母子健康手帳
申込・問合先 健康推進課

毎月19日は「食育の日」

バランス良く食べて、メタボリックシンドロームを予防しよう。主食・主菜・副菜をそろえて食べよう。

問合先 健康推進課



ファミリー教室 (予約制)

赤ちゃんを迎える家族のために、助産師による話や赤ちゃんのお風呂の入れ方の実習をします。

日時 8月3日(月) 午後1時～4時 (受付:午後0時45分～)
場所 健診センター (市役所本庁舎南側)
定員 8組 (先着順)
持ち物 母子健康手帳、お茶など (水分補給用)、タオル、筆記用具
申込・問合先 7月31日(金)までに電話で健康推進課へ
※受講無料

市こどもの居場所づくり事業

「こども食堂」

みんなと一緒にご飯を食べたり、宿題をしたり、安らぎを感じられるようなこどもの居場所を提供します。

また、月に一度「農業体験」を実施しています。土に触れ、食べ物を育たり、採れた作物の試食をするなどの体験ができます。ぜひ、参加してください。

日時 毎週月・水・金曜日
時間 午後3時～7時
※農業体験は7月18日(土) 午後2時～4時
持ち物 水筒、軍手、帽子
場所 うちカフェ (市場東2丁目326-7)
申込・問合先 「サードプレイス」(中村 ☎090-6238-2345 eメール: info@the3rdplace.jp)
※事前に問い合わせてください。

病後児保育

市内公立こども園・民間の認可保育園・認定こども園に通園中の児童が、病気やけがの回復期などのために、集団保育が困難な時期、一時的にその児童の保育および看護を行います。

利用日時 月～金曜日 (祝・休日、年末年始除く)
午前8時～午後6時

場所 下瓦屋保育園 (上瓦屋610-1)

定員 1日2人以内

利用料 (日額)

●3歳未満 3,000円

●3歳以上 2,000円

利用方法 利用を希望する人は事前登録が必要です。

生活保護世帯、市民税非課税世帯は減免あり

問合先 下瓦屋保育園 (☎463-3359)

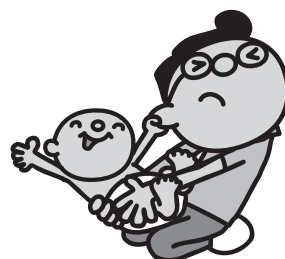

泉州南部初期急病センター (☎464・6040) 診療科目 小児科 内科 受付 ●木曜日(小児科のみ) 午後7時30分～10時30分 ●土曜日(午後5時30分～8時30分) ●日曜日(祝・休日) 午前9時30分～11時30分 午後0時30分～4時30分



心の輪を広げる体験作文・障がい者週間のポスター

障害のある人となない人との心のふれあいの体験を綴った作文や、障害者への理解を促進するポスターを募集します。入賞者には、賞状などを贈呈します。

【作文】400字詰め原稿用紙（縦書き）で、小・中学生は2〜4枚、高校生・一般は4〜6枚 ※点字や電子メールでの応募可
「ポスター」 小・中学生のみ。B3画用紙または四つ切りサイズ画用紙（縦長のみ）

申込・問合せ先 7月1日(水)〜9月4日(金)（必着）に郵送または持参（土・日曜日、祝日除く）で府障がい福祉企画課 権利擁護グループ（〒540-8570 大阪市中央区大手前3丁目2番12号） ☎06・6941-0351
 Fax 06・6942-7215へ
 ※詳しくはホームページ（http://www.pref.osaka.lg.jp/kei

://www.pref.osaka.lg.jp/kei
 kakuuisin/syougai-info/r2
 sakubunposuta.html）を閲覧
 ください。

乳がん・子宮がん検診 無料クーポン券

今年度対象の人へ子宮・乳がん検診のクーポン券を発送しました。このクーポン券を利用すると、対象の検診を無料で受けることができます。

対象

●乳がん検診：昭和54年4月2日〜昭和55年4月1日生まれ
 ●子宮がん検診：平成11年4月2日〜平成12年4月1日生まれ
問合せ先 健康推進課

※クーポン券には有効期限があるので、ご注意ください。受診の時期は、感染症の流行状況と自身の体調をみて判断いただき、個別医療機関で検診の際は、必ず事前に各実施医療機関へ確認のうえ受診してください。

令和元年度対象者で、新型コロナウイルス感染症の影響により令和元年度に受診できなかった人は、令和2年度中（令和3年3月31日まで）も受診できるようにになりました。希望する人は健康推進課まで問い合わせください。

集団がん検診（予約制・先着順）

～元気で「もしも」のためです～（健康マイレージ対象）



場所 健診センター（市役所本庁舎南側）

問合せ先 健康推進課

申込

●**先行予約受付** 7月14日(火)
 ～がん検診受診促進キャンペーン～（健康推進課での窓口予約）
 電話での予約混雑をさけるため、5人以上の申込で通常の申込期間に先行して予約ができます。申込期間が同一であれば、検診日は全員が同日でなくても構いません。申込チラシに必要事項を記入し、代表者が先行予約受付日（7月14日(火)）に健康推進課へ5人以上提出してください。予約結果はその場で代表者へお知らせします。
 ※申込チラシは市ホームページからダウンロードできます。

●**インターネット予約** 7月21日(火)～8月26日(水)
 (https://izumisano-sanokenkonavi.secure.force.com)

※右のインターネット予約用QRコードからもアクセスできます。



●**電話予約** 7月21日(火)～8月26日(水)（日曜日、祝日除く）午前8時30分～午後7時に**フリーダイヤル ☎0120-188-489**（聴覚障害の人限定 Fax461-4571）へ
 ※先行予約受付日以外の健康推進課窓口予約はありません。受付期間終了後でも、空き状況により再度インターネットで予約の受付を行う場合があります。変更・キャンセルは、申込期間内にフリーダイヤルまたはインターネットで

実施日(9月)	時間	がん検診の種別
16日(水) (*1)	午後	乳、子宮
24日(木) (*2)	午前	結核・肺、胃、大腸、乳、子宮
25日(金) (*2)	午前	結核・肺、胃、大腸、乳、子宮
27日(日)	午前	子宮
	午後	子宮
28日(月)	午前	子宮

※当日受付時間：午前は9:00～11:50、午後は13:30～16:00（検診・日程により異なる）
 (*1) …3歳半健診併設日でインターネットのみの申込
 (*2) …加入している医療保険の種類に関係なく、特定健診とがん検診がセットで受けられます。ただし、泉佐野市国民健康保険・全国健康保険協会（協会けんぽ）以外は、事前に加入の医療保険者に受診可能か確認のうえ、受診券の発行を受けた後、申込してください。

【結核・肺がん検診】

内容・費用 ●胸部レントゲン・無料
 ●喀痰細胞診（対象者のみ）・300円

対象 40歳以上の市民

【胃がん検診】

内容・費用 胃部エックス線検査・600円

対象 40歳以上の市民

※50歳以上の人は、指定医療機関で胃内視鏡検査（自己負担2,000円）を受診できます。ただし、胃内視鏡検査を受診すると次年度は胃がん検診は受診不可。

【大腸がん検診】 ※指定医療機関でも受診可

内容・費用 便潜血検査・無料

対象 40歳以上の市民

【乳がん検診】 ※指定医療機関でも受診可

内容・費用 マンモグラフィ（乳房エックス線検査）と視触診・1,100円

対象 40歳以上の女性の市民（平成31年4月1日以降に受診した人は不可）

【子宮がん検診】 ※指定医療機関でも受診可

内容・費用 細胞診と内診・800円

対象 20歳以上の女性の市民（平成31年4月1日以降に受診した人は不可）

※詳しくは広報5月号「守ろう健康 つくろう健康」をご覧ください。10・11月の集団がん検診についてはホームページまたは広報8月号をご覧ください。



いずみさの昔と今 第295回

「疫神と泉佐野」

疫神信仰は天然痘やコレラ、赤痢などの感染症や、風邪やそのほかの病気に對して病を運ぶとされる神を祀り、流行収束、病氣平癒を祈願するものです。日本では、6世紀頃に朝鮮半島で流行したと考えられている痘瘡（ほうそう）、天然痘といわれる（平安時代以降に流行した現在の麻疹といわれる赤班瘡（あかもがさ）などが史料に登場します。特に天平年間（735、738）の疫病大流行では、平城京で政権を担った藤原四兄弟や他の高位貴族が相次いで死去したため、朝廷の政治を担う者が減少、大混乱に陥りました。

この流行は疫病による政治的打撃だけではなく、奈良大仏造立の大きな契機となったことでも有名です。遡って6世紀、敏達天皇の頃の流行では、崇仏論争の真つ只中であり、「仏教普及をすすめたこと」で日本古来の神を蔑ろにした神罰（かみな）という見方が広まり、蘇我氏の影響力が一時的に低下したともいわれています。

疫病は目には見えず、また医療が未発達であった当時の日本では神や鬼が運ぶもの、すなわち疫神・疫鬼（えやみのおに）のもたらす神罰・仏罰が原因と考えられました。そのため、古代における疫病には、役行者のような山林で修業する宗教者に

よる祈禱や葉草知識（のちの修験者）、陰陽師による陰陽五行思想を用いた呪術的行為などに対応し、平安時代以降には神社での祈禱、修験者・陰陽師による呪い（まじない）、祭祀（鎮祭）などが行われました。

平安時代以降、疫病や災害に對して「政争で敗れた者による祟り、すなわち怨霊（菅原道真、平将門など）による仕返しである」と考えるようになり、そうした霊を祀れば御霊（ごりょう）として身を護ってもらえるという信仰が広まりました。これを「御霊信仰」とよびます。また、類似するものとして「疫病信仰」があり、怨霊ではなく疫病をもたらす神（牛頭天王、かぜの神、痘瘡神など）を祀りました。泉州では牛頭天王が最も有力で、蘇我将來札とともに重宝されました。和泉市池田寺跡、泉南市岡中西遺跡などでは呪符木簡が出土しており、泉南市の事例では「九九八十一、八九七十二、急如律令」と刻まれたものが見つかっています。泉佐野地域の疫神信仰としては牛頭天王、八王子、摩多利神などがあり、日根荘や江戸期以降の市域の各村々で信仰されていました。

特に中世の土丸・大木地区では疫神である牛頭天王や、方位

▶ 災いをまねく神、金神（歴史館いずみさの蔵）



神である大將軍に関する祭祀を行っていたようであり、九条家文書には「大將軍ノ五節供」「五頭天王五節供」と記され、各祭祀用の年貢が取り決められていたことが分かります。大將軍や牛頭天王は曆や方位に関する神々であるとともに、季節ごとに移動して人々に厄（疫）をふりまく神としても認識されたため、疫病や災害を恐れる中世の人々は篤く信仰しました。

牛頭天王は明治の神仏分離令などでササノオへ転換、牛頭天王を祀る諸社は八坂神社へ習合され、現在ではみる影もなくなりました。次回以降は牛頭天王や方位に関する話を夏季開催の特別展に合わせて紹介します。

レイクアルスタープラザ・カワサキ歴史館いずみさの
☎469-7140 Fax469-7141
休館日 月曜日、祝日（祝日が月曜日の場合は月曜日と火曜日が休館）
開館時間 午前9時～午後5時（入館は午後4時30分まで）
入館料 無料

日本遺産・中世日根荘を巡る⑫ ～絵図編 (11) 「檀波羅密寺」～

「日本遺産」に認定された「旅引付と二枚の絵図が伝えるまち—中世日根荘の風景—」のストーリーを構成する泉佐野市の文化財等を紹介します。
問合せ先 文化財保護課

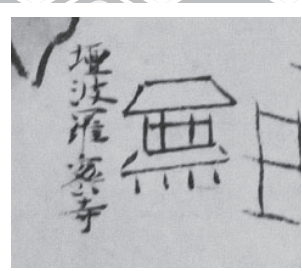

檀波羅密寺 文字・梵字瓦
◀ 日根野村絵図に記された「檀波羅密寺」

「檀波羅密寺」は、約700年前に日根野村荒野開発絵図の左下隅に「熊野大道」に沿った場所に堂宇が一棟描かれた寺院です。かつて檀波羅丘陵から市場町まで大きな寺域があり、その一部が上町の観音堂や市場の如来寺、熊取町五門西にある慈照寺に伝わっていますが、応永6（1399）年に大内義弘の応永の乱で焼失したといわれ、存在は知られるものの長らく幻の寺となっていました。

現在は府道30号の標識「ダンバラ公園前」や、「檀波羅公園（檀波羅公園墓地）」などの名前にその名残が見られますが、場所や内容については国道26号や店舗などの工事に伴う発掘調査によって、次第に明らかとなってきています。なかでも寺院の建造物に葺かれた瓦が大量に廃棄されている中に混じって、「檀波羅密寺」の名前が陽刻された軒平瓦や梵字を入れた軒丸瓦が出土し、これにより年代も平安時代末期から鎌倉時代のものであることが確実となっており、絵図に描かれた寺院の姿が明らかとなるのも、そう遠い日ではないかもしれません。



※絵図の写真は、歴史館いずみさの所蔵の複製を使用（原本は宮内庁書陵部所蔵）



市立
図書館

【レイクアルスタープラザ・カワサキ中央図書館】

毎週月曜日、30日(木)は休館
開館時間 午前9時30分～午後7時(日曜・祝日は午後5時まで)
☎469-7130 Fax469-7131
【佐野・長南・日根野公民館 図書室】
毎週月曜日、23日(祝)、24日(祝)、30日(木)は休館
利用時間 午前9時30分～午後5時
佐野公民館 図書室 ☎463-6035 長南公民館 図書室 ☎465-1101
日根野公民館 図書室 ☎468-0808
【北部公民館図書室 ☎469-5171】
毎週日曜日、23日(祝)、24日(祝)、30日(木)は休館
利用時間 午前10時30分～午後6時



第66回青少年読書感想文
全国コンクール課題図書

課題図書の貸出は、今年度は通常の図書と同じ扱いです。予約もできます。

【小学校低学年の部】▶山のちょうじょうの木のとっぺん▶おれ、よびだしになる▶タヌキのきょうしつ▶ながーい5ぶん みじかい5ぶん
【小学校中学年】▶青いあいつがやってきた!?▶ねこと王さま▶ポリぶくろ、1まい、すてた▶北極と南極の「へえ〜」くらべてわかる地球のこと

【小学校高学年】▶ヒロシマ消えたかぞく▶月と珊瑚▶飛ぶための百歩▶風を切って走りたい!

【中学校】▶天使のにもつ▶11番目の取引▶平和のバトン

【高等学校】▶廉太郎ノオト▶フラミンゴボーイ▶キャパとゲルダ

おはなし会

絵本の読み聞かせ、手遊びなどをします。

日時 7月15日(水)、8月5日(水)
午前11時～11時30分

場所 レイクアルスタープラザ・カワサキ中央図書館 2階視聴覚室

※申込不要、参加無料。

午前10時～正午には「すくすくタイム」(申込不要)を実施しています。



土曜子どもシアター

日時 7月11日(土) 午後2時～

場所 レイクアルスタープラザ・カワサキ中央図書館 2階視聴覚室

内容 「学校の怪談 戦慄の校外編」(46分)

定員 30人(先着順)

持ち物 飲料水、手拭き用タオル

※申込不要、参加無料

新着図書案内

【一般書】

▶総予算33万円・9日間から行く!世界一周大人の男海外ひとり旅(伊藤伸平)▶中高年ひきこもり(藤田孝典)▶ウォーキングの科学(能勢 博)

【児童書】

▶はりねずみくんのねがいごと(はらだよしこ)▶ふとんがふっとんだ(新井洋行)▶いつもとなりで(よしだ るみ)▶こねこをひろったけどそだててみたら…(新井洋行)

※上記以外の新着図書については、問い合わせてください。

駅前移動図書館

(南海「泉佐野」駅)

日時 7月2日(木)・16日(木)、8月6日(木)
午前6時45分～8時

移動図書館 いちよう号巡回表

ステーション名	7月	8月	曜日	時間(午後)	ステーション名	7月	8月	曜日	時間(午後)
末広小学校正門	8日 29日	19日		1時00分～2時00分	第一小学校	17日	—		1時00分～1時50分
長南小学校	8日 29日	19日		2時20分～2時50分	府宮鶴原中央住宅集会所	17日	14日		2時20分～3時20分
上大木河原織布前	8日 29日	19日		3時40分～4時10分	上瓦屋ちびっこ広場	17日	14日	金	3時40分～4時30分
第三小学校	1日 22日	—	水	1時00分～2時00分	大木小学校運動場前	3日 31日	21日		1時10分～2時10分
第二小学校	1日 22日	—		2時20分～3時20分	府宮長滝住宅集会所	3日 31日	21日		2時40分～3時10分
佐野台小学校東門	15日	5日 26日		1時00分～2時00分	府宮佐野台住宅一斉清掃 ゴミ置き場前	18日	8日 29日		1時00分～1時45分
中央小学校	15日	5日 26日		2時30分～3時30分	府宮泉ヶ丘住宅集会所	18日	8日 29日		2時00分～2時45分
上之郷小学校裏門	2日	6日		1時10分～2時10分	新家町会館	18日	8日 29日		3時00分～3時30分
安松町会館	2日	6日		2時30分～3時00分	貝田町会館	18日	8日 29日		3時40分～4時10分
北中小学校	9日	—	木	1時00分～2時00分	樫井西町若宮神社境内	4日 25日	15日	土	1時15分～1時45分
西出町会館	9日	13日		2時30分～3時00分	府宮羽倉崎住宅 中央集会所	4日 25日	15日		2時00分～3時00分
府宮鶴原北住宅集会所	9日	13日		3時30分～4時00分	湊町会館	4日 25日	15日		3時30分～4時10分
日新小学校南門	10日	7日 28日		1時10分～2時10分	羽倉崎実行組合集会所(旧JA 大阪泉州羽倉崎支店) 駐車場	11日	1日 22日		1時20分～2時00分
野々地蔵町内会館	10日	7日 28日	金	2時30分～3時10分	いこらも〜る泉佐野 臨時駐車場	11日	1日 22日		2時20分～3時50分
土丸長生会館	10日	7日 28日		3時30分～4時00分					

※交通事情・天候などにより、遅れたり予定を変更したりする場合があります。

視覚障害者向け 対面朗読サービス 利用には事前の申込が必要です。詳しくはレイクアルスタープラザ・カワサキ中央図書館へ問い合わせください。



【受付時間】

- レイクアルスタープラザ・カワサキ生涯学習センター、佐野・長南・日根野公民館
火～日曜日(祝・休日除く) 午前9時～午後5時
- いずみさの女性センター 火～土曜日(祝・休日除く) 午前9時～午後5時15分
- 北部市民交流センター本館、北部公民館 月～土曜日(祝・休日除く) 午前9時～午後8時
- 南部市民交流センター本館 月～金曜日(祝・休日除く) 午前9時～午後5時
- 南部市民交流センター青少年センター 月～金曜日(祝・休日除く) 午前9時～午後5時
- レイクアルスタープラザ・カワサキ歴史館いずみさの
火～日曜日(祝日除く。月曜日が祝日の場合は、月曜日と火曜日が休館) 午前9時～午後5時
- J:COM末広体育館(市民総合体育館)
火～日曜日(祝日除く。日・月曜日が祝日の場合、火曜日は受付不可) 午前9時～午後5時15分

※祝日の開館状況は各施設に問い合わせてください。
また、身体の障害などにより、配慮が必要な場合は申込時にお知らせください。

文化・教養

佐野公民館
☎463・6181
Fax 469・2243

■油断大敵！食中毒！

～感染症や食中毒に負けない～
季節ごとに気を付ける感染症とその予防法を紹介します。手洗いチェッカーを使って日頃の手洗いがきちんと出来ているか確かめてみましょう。

日時 7月31日(金)
午後1時30分～3時

対象 16歳以上

定員 12人(先着順)

講師 戸川真早美さん(近畿中央ヤクルト販売株式会社)

持ち物 筆記用具、飲料水、手拭き用タオル

申込 7月7日(火)以降に電話、FAXで。キャンセルは7月28日(火)まで

※受講無料

■持っていない方・これから検討される方のためのシニア向けスマートフォン講座 (Android)

タッチパネルで簡単に使える教材で、初めてのインターネット体験をサポートします。パソコンがなくても簡単にタッチパネルで楽しめるインターネットの使い方をわかりやすく紹介します。

日時 8月4日(火)午後1時～3時
対象 これから購入を検討しているシニアの人

定員 12人(先着順)

講師 KDDI公認講師

持ち物 筆記用具、飲料水、手拭き用タオル

※受講者にはAndroid OSのスマートフォンを貸し出します。

申込 7月9日(休)以降に電話、FAXで。キャンセルは7月30日(休)まで

※受講無料

長南公民館
☎465・0786
Fax 465・1103

■体験講座「大正琴」

楽譜が読めなくても簡単に弾く事ができます。心にしみる音色を楽しみましょう。



日時 7月30日(内)午後1時～3時

対象 16歳以上

定員 10人(先着順)

講師 水嶋由美子さん(長南公民館登録クラブ講師)

持ち物 筆記用具、飲料水、手拭き用タオル

※大正琴は講師が準備します。
申込 7月7日(火)以降に電話、FAXで。キャンセルは7月25日(出)まで

※受講無料

■甘酒と塩こうじ作り講座

「飲む点滴」と言われるほど栄養価が高く、腸内環境が整い美肌効果、便秘解消も期待できます。

日時 7月31日(金)、8月2日(日)
午前10時～正午(全2回)

対象 16歳以上で5合炊き電気炊飯器をお持ちの人

定員 12人(先着順)

材料費 1,000円

持ち物 エプロン、三角巾、ふきん、マスク、広口瓶(2ℓ塩麹用)

申込 7月7日(火)以降に電話、FAXで。材料費の納入・キャンセルは7月22日(火)まで

■固まるハーバリウム作り

ペンや印鑑、歯ブラシ立てなどに活用できます。サイズは高さ38mm、底部直径43mmです。

日時 8月2日(日)午後1時～3時

対象 小学生以上

定員 12人(先着順)

講師 挽田阿美さん(3DPレミアムマスター)

材料費 1,500円

持ち物 筆記用具、飲料水、手拭き用タオル

申込 7月8日(火)以降に電話、F

AXで。材料費の納入・キャンセルは7月25日(出)まで



■子どもパン講座

～顔パン作り～

日時 8月9日(日)午前10時～正午

対象 小学生

定員 12人(先着順)

講師 木村明美さん(長南公民館登録クラブ講師)

材料費 600円

持ち物 エプロン、三角巾、ふきん、マスク

申込 7月8日(火)以降に電話、FAXで。材料費の納入・キャンセルは7月31日(金)まで

※原材料に卵、乳成分、小麦を使用しています。



文化・教養 (つづき)

レイクアルスタープラザ・カワサキ
生涯学習センター

☎4699・7120
Fax 4699・7121

■親子でジェルサンド体験講座

カラフルな色のついた砂（カラーサンド）を積み重ねて模様を作り、可愛いフィギュアやポタニカル（植物）を入れ、ジェルワックスを流し込んで涼しげなインテリアを作ります。

開催日 7月26日(日)

時間

●午前10時～11時

●午前11時15分～午後0時15分

対象 概ね5歳～小学生と保護者
定員 各8組（先着順）

講師 田中君代さん（カラーサロンアンジュクール主宰）

材料費

●中グラス、ポタニカル

：1,000円

●ミニボトル：500円



▲中グラス

ポタニカル(右)
ミニボトル(左)

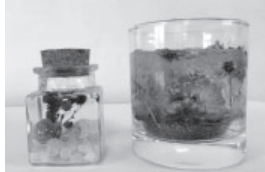

文化・教養

歴史

健康

福祉

その他

持ち物 飲料水、手拭き用タオル
申込 7月7日(火)以降に電話、FAXで。材料費の納入・キャンセルは7月19日(日)まで
※受講無料。材料費納入時にデザインを選択。一時保育(若干名・先着順)あり、希望者は申込時に

先着順)あり、希望者は申込時に

■お気に入り♪

夏用蒸れない手縫いマスク講座



暑い季節でも蒸れにくいマスク作りのコツを伝授します。

日時 8月6日(休)午後1時～3時

定員 10人(先着順)

講師 中植貴子さん

(日本手芸普及協会指導員)

材料費 100円

(型紙2種、マスクゴム代)

持ち物 好きな生地(20×35cm)2枚(表用:綿・麻・ポリエステル混紡など、内用:ガーゼか綿)

※いづれもタオル地は不可、縫い針、縫い糸、待ち針、裁ちばさみ、飲料水、手拭き用タオル

申込 7月8日(水)以降に電話、FAXで

※受講無料。一時保育(若干名・先着順)あり、希望者は申込時に

先着順)あり、希望者は申込時に

先着順)あり、希望者は申込時に

■「アンコール企画」

親子で読書感想文〜あつという間に読書感想文が書ける!〜

子どもの苦手意識の解消を目指します!

日時 8月6日(休)

午後2時30分～4時30分

対象 小学2～6年生と保護者

(保護者にも読書感想文を書いていただきます)

定員 8組(先着順)

講師 五十棲恵子さん(魔法の質問キッズインストラクター)

持ち物 感想文を書きたい本または絵本(親子個々に持参、できれば既読済みの本)、筆記用具、飲料水

申込 7月9日(休)以降に電話、FAXで

※受講無料。一時保育(若干名・先着順)あり、希望者は申込時に

先着順)あり、希望者は申込時に

先着順)あり、希望者は申込時に

先着順)あり、希望者は申込時に



■「アンコール企画」

手のひらパソコンichigojam

はんだ付け+プログラミング講座

手のひらサイズの小さなパソコンを作って、オリジナルゲームをプログラミングしよう!〜

日時 8月8日(休)

午前9時30分～午後0時30分

●午後1時30分～4時30分

●午後1時30分～4時30分

●午後1時30分～4時30分

●午後1時30分～4時30分

●午後1時30分～4時30分

●午後1時30分～4時30分

●午後1時30分～4時30分

●午後1時30分～4時30分

●午後1時30分～4時30分

●午後1時30分～4時30分

●午後1時30分～4時30分

●午後1時30分～4時30分

●午後1時30分～4時30分

●午後1時30分～4時30分

●午後1時30分～4時30分

●午後1時30分～4時30分

●午後1時30分～4時30分

●午後1時30分～4時30分

●午後1時30分～4時30分

●午後1時30分～4時30分

●午後1時30分～4時30分

●午後1時30分～4時30分

●午後1時30分～4時30分

●午後1時30分～4時30分

●午後1時30分～4時30分

●午後1時30分～4時30分

●午後1時30分～4時30分

●午後1時30分～4時30分

●午後1時30分～4時30分

●午後1時30分～4時30分

●午後1時30分～4時30分

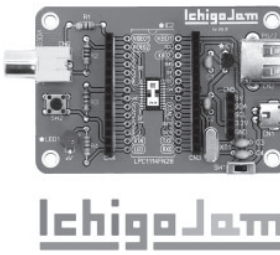

■「アンコール企画」

速読体験講座

「速読」は斜め読みや飛ばし読みではなく、内容の理解度や記憶力は従来通りで、読書速度だけを引き上げる方法です。トレーニングで2～10倍の速さになり、同じ時間で何倍も読書や学習が出来るようになります。その結果、記憶力や集中力のアップ、脳のアンチエイジングに繋がります。

対象 16歳以上

日時 8月19日(休)午後1時～3時

※昨年度未受講者優先

定員 12人(先着順)

講師 辻野由紀子さん(美脳アカデミー速読インストラクター)

資料代 100円

持ち物 筆記用具、電卓、飲料水、手拭き用タオル

申込 7月15日(休)以降に電話、FAXで。一時保育(若干名・先着順)あり、希望者は申込時に

先着順)あり、希望者は申込時に

先着順)あり、希望者は申込時に

先着順)あり、希望者は申込時に

先着順)あり、希望者は申込時に

先着順)あり、希望者は申込時に

先着順)あり、希望者は申込時に

先着順)あり、希望者は申込時に

先着順)あり、希望者は申込時に

先着順)あり、希望者は申込時に

先着順)あり、希望者は申込時に

先着順)あり、希望者は申込時に

先着順)あり、希望者は申込時に

先着順)あり、希望者は申込時に

先着順)あり、希望者は申込時に

先着順)あり、希望者は申込時に

先着順)あり、希望者は申込時に

先着順)あり、希望者は申込時に

先着順)あり、希望者は申込時に

先着順)あり、希望者は申込時に

先着順)あり、希望者は申込時に

先着順)あり、希望者は申込時に

先着順)あり、希望者は申込時に

先着順)あり、希望者は申込時に

先着順)あり、希望者は申込時に

先着順)あり、希望者は申込時に

先着順)あり、希望者は申込時に



文化・教養 (つづき)

日根野公民館

☎450・3900
Fax 468・0011

■タオルで作る花工房

～薔薇に魅せられて～

日時 7月21日(火) 午前10時～正午
対象 16歳以上
定員 10人(先着順)
講師 川口麗子さん
(花工房「real」主宰)

材料費 1,000円
持ち物 細いワイヤーの切れるハサミ、布用ハサミ、布用ボンド、持ち帰り用袋



■手描き友禅教室

～あなただけの一品物を描いてみませんか？～

日時 8月7日(金) 午後1時～3時
対象 16歳以上
定員 10人(先着順)
講師 菊 桂子さん(新日本和装協会認定・手描き友禅講師)

材料費 1,000円
持ち物 飲料水、使い古しのタオル

申込 7月10日(金)以降に電話、FAXで。材料費の納入・キャンセルは7月31日(金)まで

レイカールスタンプラザ・カワサキ
中央図書館

☎469・7130
Fax 469・7131

■楽しくプログラミングを学ぼう

プログラミングロボット「こくり」を使って楽しくプログラミングを学んでみませんか？

日時 7月18日(土)・19日(日)
午後2時～3時30分

対象 小学生と保護者
定員 各5組(先着順)

持ち物 飲料水、手拭き用タオル
申込 7月7日(火) 午前9時30分以降に電話で ※受講無料

■親子劇場

「おやこDの人形劇」

日時 8月2日(日) 午前11時～
(開場：10時45分)

場所 長南公民館
定員 15組(先着順)

持ち物 飲料水、手拭き用タオル
申込 7月15日(火) 午前9時30分以降に電話で ※参加無料

■夏休み映画会

「あぐは王やま」

日時 8月16日(日) 午後2時～
(開場：1時45分)

場所 日根野公民館
定員 40人(先着順)

持ち物 飲料水、手拭き用タオル
申込 8月4日(火) 午前9時30分以降に電話で ※参加無料

南部市民交流センター本館

☎466・1641
Fax 466・4744

いずれも申込は7月7日(火)以降に本人が電話、FAXで

■パパ・ママクッキング

「夏でも食欲モリモリ！」

日時 7月28日(火)
午前10時～午後1時
(健康マイレージ対象)

メニュー 彩りそうめん、茄子の田楽、冬瓜と海老の水晶煮、ずんだもち

定員 10人(先着順)
講師 伊崎眞弓さん(栄養士)

材料費 1,000円
持ち物 エプロン、マスク、三角巾、ふきん2枚、筆記用具

■手づくりお菓子の教室

「紅茶の香りのケーキ」

レーズンやオレンジピールが入った香り高いケーキです。1/2ホール(直径18cm)を持ち帰ります。

日時 8月3日(月)
午前10時～正午

定員 10人(先着順)
講師 木村明美さん

材料費 1,200円
持ち物 エプロン、マスク、三角巾、ふきん、筆記用具、持ち帰り用容器

■かんたん手づくり講座

「朝顔の壁掛け」

～ワイヤーラックに咲きほこる朝顔の花！～

日時 7月31日(金) 午後1時～3時
定員 10人(先着順)
講師 崎山壽美子さん

材料費 500円
持ち物 裁縫道具、目打ち、手芸用ボンド、筆記用具



各種文化・教養

■癒されweek

開催日 (7月)	講座名
①18日(土)	ハーバリウム
②21日(火)	プリザーブドフラワー

時間

①午前10時30分～午後0時30分
②午前10時30分～午後0時30分、午後1時30分～3時30分

定員 各12人(先着順)
講師 太田知佳子さん

受講料 各2,500円(材料費・(アトリエフルール)

資料代含む)
持ち物 はさみ、持ち帰り用袋
場所・申込・問合せ 開催日の3日前までに(一財)泉佐野みどり推進機構りんくう中央公園(☎469・3332)へ

■PPバンドでつくる

リングハンドルバッグ

リングハンドルと梱包用に使われているPPバンドで、軽くて丈夫で水にも強い「かごバッグ」を作ります。

日時 7月20日(月)・27日(月)
午前10時～正午(全2回)

対象 16歳以上
定員 15人(先着順)

講師 松川扶美さん(北部市民交流センター本館登録講師)

受講料 800円(材料費含む)
持ち物 はさみ、メジャー、ガムテープ、洗濯ばさみ(20個)

場所・申込・問合せ 7月3日(金)以降に電話、FAXで北部市民交流センター本館(☎464・5725 Fax 469・2284)へ。受講料の納入・キャンセルは7月15日(火)まで





文化・教養 (つづき)

■「おやこ講座」
お父さんの参加も大歓迎！

「動物園をつくらう！」
親子でデコボールを使って、かわいい動物園をつくりまします。

日時 8月2日(日)

午前10時～正午

場所 レイクアルスタープラザ・カワサキ生涯学習センター

対象 小学生と保護者

定員 6組(先着順)

講師 山崎澄子さん(エディン工房 Cha・Chafraフト作家)

材料費 1,000円(1セット)

申込・問合せ 7月1日(水)以降に

電話、FAXでいずみさの女性センター(☎469・7125)

へ。材料費の納入・キャンセルは

7月25日(土)まで

※服装は汚れてもよいもので



文化・教養

歴史

健康

福祉

その他

■英語検定(5～2級)

日時 10月3日(出)

午前10時～午後5時(級別)

場所 レイクアルスタープラザ・カワサキ生涯学習センター

定員 各16人(級別・先着順)

検定料 2,000円～5,500円(級別)

申込・問合せ 8月8日(出)～9月

4日(金)(日・月曜日、祝日、8

月11日(火)・20日(休除く) 午前10

時～午後5時に検定料を持参し

生涯学習課(中央図書館地下 ☎

469・7132)へ。キャンセルは9月4日(金)午後5時まで

※時間・検定料など詳しくは問い

合わせてください。

■土曜れきし館ワークショップ

「つちわをつくらう！」

開催日 7月26日(日)

「フタバでキーホルダーを

つくらう！」

開催日 8月9日(日)

「くるくるレインボーを

つくらう！」

開催日 8月16日(日)

いずれも

時間 午後2時～3時30分

定員 材料がなくなり次第終了

(未就学児は保護者同伴)

※申込不要、参加無料

■令和2年度夏季特別展

「江戸時代の屋敷図と古い書

～恵法・鬼門と家相～」展

江戸時代には現在と同様に疫病

が流行し、様々な災害が人びとを

襲いました。疫病や災害から逃れるため、人々は古い家相を学ぶことで少しでも運勢がよくなるようにと願いました。金運・出世運・恋愛運など現在でもよく話題になる運勢は、江戸時代にどのようにして調べたのか、恵方巻を食べる際や冠婚葬祭で気にされる吉方とはなにか、江戸時代の古い道具や古いの教本、各名家に伝えられる家相図をみることで江戸時代の人々の運命観を学びます。

期間 7月11日(出)～9月20日(日)

(月曜日・祝日休館)

時間 午前9時～午後5時(入館

は午後4時30分まで)

※入館無料

■令和2年度「二展示

「水引作品展」

古くからまじないや結納の縁起物として使用された水引を使用した作品展です。色鮮やかな作品の数々をお楽しみください。

期間 8月22日(出)まで

時間 午前9時～午後5時(入館

は午後4時30分まで)

※入館無料

■新川家教室

●木彫り教室…

7月10日(金)午前10時～

フルート教室…

7月16日(木)午後1時～

●着付教室…

7月16日(木)午後1時～

●仕舞・謡曲…

7月21日(火)午後1時～

申込 開催日の3日前まで

■恒例朝市

日時 7月18日(出)

午前9時～正午

※申込不要、参加無料

■ふろしき手づくりマーケット

日時 7月18日(出)

午前10時～午後4時

※申込不要、参加無料

各種歴史

■葛城修験二十八宿と七宝瀧寺

葛城山には「葛城二十八宿」といわれる行場が現存し、和歌山県の友ヶ島から奈良県の亀の尾宿まで行場が連なる聖地となっています。なかでも地元泉佐野の七宝瀧寺鈴杵ヶ嶽は有名です。近隣の行場を含む葛城二十八宿について紹介します。

日時 8月8日(出)

午後1時30分～3時

対象 16歳以上

定員 20人(先着順)

講師 細田慈人

(歴史館いずみさの学芸員)

持ち物 筆記用具、飲料水、拭

き用タオル

場所・申込・問合せ 7月10日

(金)以降に電話、FAXで佐野

公民館(☎463・6181 Fax

469・2243)へ。キャンセルは8月6日(木)まで

※受講無料

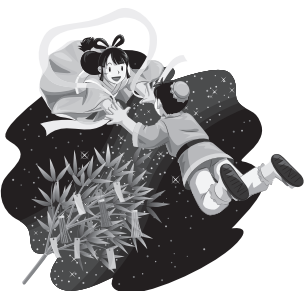



りんくう総合医療センター
 ☎4669・3111
 Fax 4669・7929

7月の「市民健康講座」「生活習慣病予防教室」は休講します。
問合せ 地域医療連携室

健康推進課
 ☎463・1212
 Fax 464・9314

■ウォーキング会
 (健康マイレージ対象)
 ウォーキングで健康寿命を延ばしましょう。
日時 7月13日(月)
 午前9時30分～10時30分

※雨天時は健診センター(市役所本庁舎南側)で内容を変更して実施
集合場所 檀波羅公園(「松風台西」交差点西側)内の広場
コース 大細利池周回コース
対象 医師から運動を止められていない市民
持ち物 タオル、飲料水
 ※服装・靴は運動のできるもので協力 ヘルスアップ推進員
 ※申込不要、参加無料

北部市民交流センター本館・北部公民館
 ☎464・5725
 Fax 469・2284

■リフレッシュ体操
 (健康マイレージ対象)

外出自粛の運動不足で凝りかたまった身体をほぐし、音楽に合わせて楽しく運動不足やストレスを解消しましょう。
日時 7月29日(水)

●午前10時30分～11時50分
 ●午後7時30分～8時40分
対象 16歳以上
定員 各30人(先着順)
講師 谷口寿美恵さん
 (スポーツインストラクター)

受講料 200円
持ち物 ヨガマットまたは大きめのバスタオル、水分補給用の飲み物、汗拭き用タオル
 ※服装・靴は動きやすいもので**申込** 7月8日(火)以降に電話、FAXで。受講料の納入・キャンセルは7月22日(水)まで



■台湾式リフレクソロジーでセルフケア
 ～足裏マッサージとヘッドカッサ～

リフレクソロジーは体調を改善したり、疲労を回復させたりするといわれています。たくさんの反射区がある足裏マッサージや、頭や目のコリを改善するヘッドカッサを使ったセルフケアをお伝えします。ご家族とのスキンシップにもおすすめです。
日時 8月3日(月)
 午前10時30分～正午

対象 16歳以上
定員 15人(先着順)
講師 板井尚子さん(台湾リフレクソロジーセラピスト)
受講料 300円(テキスト代含む)
申込 7月7日(火)以降に電話、FAXで。受講料の納入・キャンセルは7月27日(月)まで
 ※服装は動きやすいパンツスタイルで

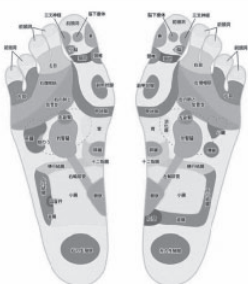

各種健康



■地域健康教室
 ～いつまでも若く健康でいるために～
 「65歳からのマル得健康法!」
 若さを保つ秘訣をお伝えします
 泉佐野浴場組合の協力により、健康づくりについての話など、1回30分程度の地域健康教室を実施しています。教室終了後には無料で入浴もできます(入浴は任意です)。ぜひ参加してください。
日時・場所・定員
 ●7月2日(日) 午後2時10分～。なごみ湯(笠松1丁目3番23号)・40人
 ●7月16日(木) 午後2時30分～。羽倉崎温泉(東羽倉崎町6番10号)・男女各25人
 ※各10分前より先着順で受付
テーマ 「65歳からの健康管理術」
対象 65歳から差をつける健康づくり法
対象 市内在住の65歳以上と家族
問合せ 地域共生推進課
 ※申込不要、参加無料

■「New」健康サポート教室
 (健康マイレージ対象)
 ～これがほんまの股関節運動～
 年齢が出やすい股関節周りを、徹底的に動かしてみよう!
日時 7月27日(月)
 午前10時～11時
対象 おおむね50歳以上
定員 10人(先着順)
講師 堀田笑子さん
持ち物 ヨガマット、タオル、水分補給用の飲み物
 ※服装は動きやすいもので**場所・申込・問合せ** 7月7日(火)以降に本人が電話、FAXで南部市民交流センター本館(☎466・1641 Fax 466・4744)へ
 ※受講無料



福祉

地域子育て支援センター

つくしんぼ

☎ 469-0660
Fax 469-0670

■ボランティア養成講座

子どもの発達や遊び、子どもとの関わり方についての講座を受講後、つくしんぼでボランティア活動してみませんか？スタッフと一緒に遊びのお手伝いをしていただきます。

日時 7月16日(木)

午前10時～11時30分

定員 10人(先着順)

講師 地域子育て支援センターつくしんぼ職員

申込 7月14日(火)までに直接または電話、FAXで

※受講無料

■プレおひさまにこにこクラブ

毎月第1水曜日に開催しています。親子でいろんな遊びをして交流しましょう。(変更の場合あり)

日時 8月5日(水)

午前10時～11時

対象 おひさまクラブに参加していない2歳～就学前の子どもと保護者

定員 10組(先着順)

申込 直接または電話で

※参加無料

■あそびの広場

～夏まつりごっこ～

日時 8月7日(金)

午前10時30分～11時15分

場所 レイクアルスタープラザ・カワサキ生涯学習センター

対象 就学前の子どもと保護者

定員 10組(先着順)

申込 7月6日(月)以降の午前9時～午後4時に直接または電話、FAXで

※参加無料



■つくしんぼ子育て講座

「夏の手作りおもちゃ」

日時 8月18日(火) 午前10時～11時

場所 次世代育成地域交流センター

定員 10組(先着順)

講師 地域子育て支援センター保育士

申込 7月20日(月)以降の午前9時～午後4時に直接または電話、FAXで

※受講無料。一時保育はありません。子どもと一緒に参加してください。

■連続講座「遊び教室」(全6回)

絵本もおもちゃもありません。生まれてまずは、人が大好き・人がおもしろいと学ぶ教室です。

開催日 8月20日(木)、9月17日(木)、10月8日(木)、11月12日(木)、12月10日(木)、来年1月21日(木)

時間 午前10時～11時30分

場所 次世代育成地域交流センター

対象 0歳～入園前の親子(祖父・祖母でも可)

※6回続けて参加してください。平成28年度以降に参加した経験が無い人優先

定員 10組(子どもと一緒に参加してください)

講師 地頭所孝子さん(育ちあい研究所 所長)

申込 7月20日(月)以降の午前9時～午後4時に直接または電話、FAXで

※受講無料



各種福祉

■サロン・ド・ルリエ

地域活動支援センター「ルリエ」では、コーヒー、お茶、お菓子でメンバーと交流し、障害理解とルリエの活動を理解して頂く時間を作っています。みなさんのお越しをお待ちしています。

日時 7月10日(金)、8月14日(金)、9月11日(金) 午後2時～4時

※毎月第2金曜日開催

施設協力金 100円

場所・問合先 地域活動支援センター「ルリエ」(春日町1番25号)

☎ 050-1559-0531

■地域活動支援センター「ルリエ」

障害者総合支援法に基づく事業で、医療法人清楓会に運営を委託しています。

地域で暮らす障害のある人に対して、日常生活上の相談や就労相談、レクリエーション活動、地域住民との交流活動を行っています。

■認知症カフェ

「おしゃべり広場 もみの木」

おしゃべりしたい人、ちよっと時間の空いた人、ちよっとお茶を飲みたい人、散歩途中のひと休み、待ち合わせの場所など、どなたでも気軽に立ち寄りください。

日時 毎週月～金曜日(祝日除く)

午後1時～4時

場所・問合先 もみの木のいえ羽倉崎3丁目8番1号 ☎ 0990-3873-1769「ヤジ」
※申込不要。飲み物(お菓子付)を100円で提供します。

「オレンジカフェつむぐ」

介護の専門職がいるカフェなので認知症の人も安心です。

日時 7月12日(日)

午前10時～午後1時

内容 カフェタイム、オープンステージ、ハンドマッサージほか

場所・問合先 オレンジカフェつむぐ(羽倉崎3丁目10番32号) ☎ 080-5311-0016「江下」

※申込不要。飲み物(350円)・モーニングセット(450円)を提供します。



福祉 (ついで)

■介護支援サポーター研修会

社会参加と、自らの生きがい・健康づくりのために参加してみませんか？

※活動すると「さのぼ」ポイント(最大5千ポイント)が受け取れます。

日時 7月29日(水)

午前1時30分～3時30分

※開催予定が変更になる可能性があります

場所 社会福祉センター

対象 介護保険の事業対象者・要

介護・要支援認定を受けていない

65歳以上の市民

申込・問合せ 7月28日(火)までに

泉佐野市社会福祉協議会 (☎46

9・2155 Fax 462・540

0)へ

■介護者家族のついで

介護経験がある人同士で、日々の思いや不安についておしゃべりしてみませんか？介護に役立つミニ講話もありますので、介護の情報収集などでお困りの人も気軽に参加してください。

日時 7月31日(金)

午後2時～3時30分

※途中参加・退席可

場所 社会福祉センター

内容 おしゃべりとミニ講話「認知症の方への対応方法」(家治庸

一さく)

※やむを得ず中止する場合あり

申込・問合せ 基幹包括支援セン

ター いずみさの (☎464・29

77 Fax 462・5400)へ

※参加無料。希望者には飲み物を100円で提供します。

■ポッチャスフル

障害のある人もない人も共に楽しめる、パラリンピックの正式種目にもなっているスポーツ「ポッチャ」を通じて交流しましょう！

日時 8月6日(水)・20日(月)

午後1時30分～3時30分

場所 社会福祉センター

対象 障害児・者や興味のある人

ならどなたでも

定員 10人(先着順)

※付き添いの人がいる場合は申込

時にお知らせください。

申込・問合せ 開催日の3日前ま

でに泉佐野市社会福祉協議会(☎

464・2259)へ

■愛の血液助け合い運動

今月は全国で「愛の血液助け合い運動」が実施されます。医療で必要な血液製剤の確保には400ml献血が有効です。救命医療に支障をきたさないようにするため、年齢が男性17歳以上、女性18歳以上で体重が50kg以上の人は、400ml献血にご協力をお願いします。(400ml献血限定)

【いづみさの泉佐野】

日時 8月8日(土)

午前10時～午後4時30分

【イオンモール日根野】

日時 8月22日(日)

午前10時～午後4時30分

問合せ 地域共生推進課

※献血に関する情報は、大阪府赤十字センターホームページなどで確認してください。

■わたぼうし子育て講座

毎日の生活の中で

防災を考えよう！

地震や台風など防災について話を聞いたり、非常食も体験してみ

ましょう。

日時 8月25日(火)

午後2時15分～3時

定員 6組(先着順)

講師 NPO法人おやとこらいぶ

ねっとママ防災リーダー(防災士)

受講料 200円

場所・申込・問合せ 7月6日(月)

以降の月・火・金曜日 午前10時

～午後3時に、直接または電話、

FAXで地域子育て支援センター

わたぼうし(☎・Fax 447・62

23)へ

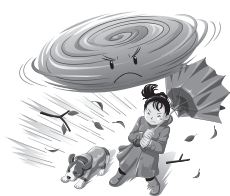

その他イベント

■泉佐野丘陵緑地

「トマトとスイカの収穫体験」

泉佐野丘陵緑地のボランティア

「パーククラブ」と一緒に、夏野

菜の代表であるトマトとスイカの

収穫体験をしてみませんか。収穫

後は試食も行います。

日時 7月18日(土) 午前10時～正

午(小雨決行)

場所 泉佐野丘陵緑地(上之郷90

番地) ※無料駐車場あり

定員 30人(先着順)

参加費 300円

持ち物 帽子、軍手、運動靴また

は長靴

※服装は汚れてもよいもので。パ

ークセンター内に自動販売機あり

申込・問合せ 7月8日(火)正

午まで(月曜日除く)の午前9

時30分～午後4時に電話で泉佐

野丘陵緑地パークセンター(☎

467・2491)へ

※ホームページ(<http://izumisano-kyuuryo.jp/>)からも申込可



■20関西国際空港 航空教室

「航空のお仕事」のお話や、お

楽しみ抽選会があります。

日時 8月12日(水)

午後1時～4時

場所 ホテル日航関西空港

対象 小学4年生以上

定員 50人

(申込多数の場合は抽選)

講師 国土交通省関西空港事務

所、関西エアポート(株)、日本航空

(株)(予定)

申込 7月25日(土)(必着)まで

に、往復はがきの往信用に郵便

番号、住所、氏名、年齢、電話

番号(同伴者がいる場合はその

人の氏名・年齢も)、返信用

に郵便番号、住所、氏名を記入

し、〒598・0001 上瓦屋

392番地の1 関西翼の会「航

空教室」係へ

問合せ 佐藤 (☎463・0005)

※受講無料

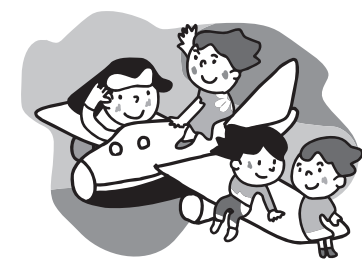

くらしの情報掲示板

市営住宅 空家入居者募集

【一般世帯向け】

- 松原団地住宅1棟（平成14年建設・5階建て・エレベーターあり、浴室あり、浴槽あり）2LDK（3階1戸）
- 松原団地住宅1棟（平成14年建設・5階建て・エレベーターあり、浴室あり、浴槽あり）3LDK（4階1戸）

対象 応募資格の条件をすべて満たす、2人以上の世帯

※一般世帯向けに限り郵送での申込可。詳しくはホームページをご覧ください。

【ひとり親世帯向け】

- 上田ヶ丘団地住宅20棟（平成16年建設・7階建て・エレベーターあり、浴室あり、浴槽あり）2LDK（3階もしくは2階1戸）
- 下瓦屋団地住宅5棟（平成18年建設・3階建て・エレベーターあり、浴室あり、浴槽あり）2LDK（2階1戸）

対象 応募資格の条件をすべて満たしたうえで、申込時に次の①～④のいずれかに該当し、募集期間末日現在で20歳未満の児童を扶養している親と子のみで2人以上の世帯

- ①配偶者と死別、離婚または婚姻によらないでひとり親となった20歳以上の人で、現に婚姻していない。
- ②配偶者の生死が1年以上明らかでない。（警察への行方不明者届を届出している場合に限る）
- ③配偶者から1年以上遺棄されている。（住民票上1年以上配偶者と離れている）
- ④母子世帯等に準じる状況にある。

※配偶者の暴力等により婚姻関係が事実上破綻している世帯で、大阪府子ども家庭センター等が発行する「母子世帯等に準じる状況にある世帯」として証明が受けられること。

【高齢者世帯向け】

- 上田ヶ丘団地住宅20棟（平成16年建設・7階建て・エレベーターあり、浴室あり、浴槽あり）3LDK（4階1戸）
- 鶴原団地住宅1棟（平成20年建設・6階建て・エレベーターあり、浴室あり、浴槽あり）2LDK（2階1戸）

対象 応募資格の条件をすべて満たしたうえで、申込者本人が募集期間末日現在60歳以上で、次の①～③のいずれかの親族とのみ同居している、または同居しようとしている2人以上の世帯

- ①配偶者（内縁関係含む）
- ②18歳未満の児童
- ③60歳以上の人

※年齢については、募集期間の末日現在での満年齢

いずれも

応募資格 次の条件をすべて満たす人

- 令和2年6月1日以降、引き続き市内在住・在勤で

ある

- 条例に定める収入基準に合い、家賃の支払い能力がある
- 現在、住宅に困窮している（原則持家がない）
- 同居親族（婚約者含む）がある
- 暴力団員でない
- 過去に市営住宅に居住したことがある場合、不正使用（無断退去・滞納など）をしたことがない

選考方法

- 一般世帯向け…公開抽選（7月28日(火) 午前10時～りんくうタウン駅ビル東棟2階会議室）
- ひとり親世帯向け、高齢者世帯向け…住宅困窮度評定表に基づく困窮度の高い世帯から優先入居（必要に応じて対象者に別途通知し公開抽選を実施）

申込用紙配布・申込・問合せ先 7月6日(月)～17日(金)の午前9時～午後5時に所定の用紙に必要事項を記入し、建築住宅課（りんくうタウン駅ビル東棟2階 ☎447-8123 Fax447-8125）へ

※所定の用紙は建築住宅課で入手するか、市のホームページ（http://www.city.izumisano.lg.jp/kakuka/toshi/kenchiku/menu/siejyutaku_nyukyobosyu.html）からダウンロードもできます。詳しくは問い合わせてください。



ご加入をお願いします

泉佐野・熊取・田尻事業所人権連絡会

泉佐野・熊取・田尻事業所人権連絡会は同和問題をはじめ、女性問題や障害者問題など、あらゆる人権問題について取り組んでいる事業所の団体です。

本人の責に帰することのできないことがらを採用選考基準から撤廃し、本人の能力と適性にに基づいた採用選考を行い、憲法で保障されている「職業選択の自由」を確保するため、啓発活動を推進しています。

すべての人の人権が尊重される社会の実現を企業（事業所）の立場から図っていく組織です。ぜひ、ご加入についての検討をお願いします。

問合せ先 まちの活性課（☎469-3131）

泉佐野市社会福祉協議会

善意銀行（5月受付分）

- 10万円…人生道場
- アップルジュース200本、ビスケット菓子120袋…ロイヤルホールディングス株式会社・ロイヤルインフライトケイタリング株式会社
- チョコレート360箱…日王株式会社

採用・募集

任期付短時間勤務職員 ・会計年度任用職員

【武道講師】

採用予定人数 2人

【地籍調査職員】

採用予定人数 1人

【中心市街地活性化担当職員】

採用予定人数 1人

【介護保険認定調査員】

採用予定人数 2人

【消費生活相談員】

採用予定人数 2人

いずれも

採用予定日 9月1日

(消費生活相談員は10月1日)

受付期間 7月1日(水)～17日(金)

(消費生活相談員は8月14日(金)まで)

一次選考 7月中旬

(消費生活相談員は8月中旬)

※選考結果は全員に通知

二次試験 7月25日(土)

(消費生活相談員は8月22日(土))

※一次選考合格者のみ

申込・問合先 人事課

※国籍は問いません。詳しくは問い合わせてください。募集要項は、ホームページ (<http://www.city.izumisano.lg.jp/kakuka/somu/jinji/menu/saiyo.html>) からダウンロードできます。

※各職種の業務内容・受験資格については、市ホームページの募集要項を確認してください。また、市役所人事課においても、募集要項を配布しています。

防衛省 自衛官など

～パイロット・ハイテク技術に
挑戦～

【航空学生】

各種航空機のパイロットなどの養成、入隊後、約6年で幹部に任官(最短の場合)

応募資格 日本国籍を有する高卒者(見込含む)または高専3年次修了者(見込含む)

●空…18歳以上21歳未満の人

●海…18歳以上23歳未満の人

受付期間 7月1日(水)～9月10日(木)

試験日 9月22日(祝)

【一般曹候補生(非任期制)】

陸・海・空の各部隊の中核となる「曹」を目指す人のための制度です。

応募資格 日本国籍を有する18歳以上33歳未満の人

受付期間 7月1日(水)～9月10日(木)

試験日 9月18日(金)～20日(日)

※上記期間のうち、1日

【自衛官候補生(任期制)】

所要の教育を経て、3ヵ月後に2等陸・海・空士に任用されます。

応募資格 日本国籍を有する18歳以上33歳未満の人

受付期間 年間を通じて行っています。

～幹部自衛官・医師・看護師に
挑戦～

【防衛大学校学生】

●修学年限4年

●卒業後1年で幹部に任官

●広大なキャンパスと充実した研究施設

応募資格 日本国籍を有する高卒(見込含む)18歳以上21歳未満の人

受付期間

(推薦・総合選抜) 9月5日(土)～11日(金)

(一般) 7月1日(水)～10月22日(木)

【防衛医科大学校医学科学生】

●修学年限6年

●医師免許取得

●他の大学にない魅力あふれる学生生活

応募資格 日本国籍を有する高卒(見込含む)18歳以上21歳未満の人

受付期間 7月1日(水)～10月7日(水)

【防衛医科大学校看護学科学生

(自衛官候補看護学生)】

●修学年限4年

●看護師免許取得

応募資格 日本国籍を有する高卒(見込含む)18歳以上21歳未満の人

受付期間 7月1日(水)～10月1日(木)

問合先 自衛隊大阪地方協力本部 岸和田地域事務所
(☎426-0902)

※詳しくは問い合わせください。



“小さな灯”運動で屋内遊具を寄贈

Daigasグループ（大阪ガス株式会社）では、1981年から企業ボランティア活動として“小さな灯”運動を展開され、地域福祉向上のため活動を続けています。この運動より、昨年に引き続き地域子育て支援センター「つくしんぼ」に屋内遊具として「カラー玉150個、カラー背負力ゴ、カラートンネル」を寄贈していただきました。「つくしんぼ」を利用する幼児と保護者の活動に利用させていただきます。

★募集しています！

広報いずみさのでは下記コーナーへの応募を募集中！詳しくは市のホームページへ！

- 表紙モデル
- 新婚カップルの写真
- 同窓会の情報
- 地元企業



市教育委員会にジュースとお菓子を寄贈

5月26日(火)、ロイヤルインフライトケイタリング株式会社よりジュース124本とビスケット菓子120袋を市教育委員会に寄贈いただきました。いただいたジュースとお菓子は、泉佐野市留守家庭児童会を通じて利用されている児童に配っていただきました。



関西航空少年団「空のエールプロジェクト」

関西航空少年団は、新型コロナウイルス感染症拡大の影響を受けている航空業界にエールを届けるべく、「空のエールプロジェクト」を実施し、航空業界や地域へのエールを動画やポスター、手紙にして全国に発信しています。5月15日(金)には、関西国際空港を拠点とする航空会社のPeachに直接エールを届けました。



モンゴル国マラソン代表選手団が表敬訪問

本市がホストタウンを務めるモンゴル国のマラソン代表選手団が、本市で合宿中に新型コロナウイルス感染症の影響で本国に戻れなくなりましたが、モンゴル国がチャーター便を運航することになり、帰国前日の6月10日(火)に市役所を訪れ、本市へのお礼を伝えてくれました。



子どもたちや医療関係者にお菓子を寄贈

「緊急事態宣言」発令中の4月20日(月)に「銘菓創庵 むか新」より、留守家庭児童会（学童）や民間こども園の子どもたちへサブレをプレゼントしていただいたほか、りんくう総合医療センターへもプレゼントしていただきました。そのお礼として、学童の子どもたちからのお礼のメッセージと市からの感謝状を5月26日(火)に市長から手渡しました。

令和2年春の叙勲・褒章の伝達が行われました

令和2年春の叙勲で旭日双光章を受章された元泉佐野市議会議長の北谷育代さん（右）へ勲記・勲章を市役所でお伝えしました。北谷さんは平成10年5月～平成26年5月に市議会議員を4期16年間務められ、平成17年5月には第62代議長に就任されました。

また、令和2年春の褒章で藍綬褒章を受章された泉佐野市消防団副団長の日根野谷喜広さん（左）にも、章記・褒章を市役所でお伝えしました。日根野谷さんは、昭和60年に泉佐野市消防団の団員となり、35年間消防団活動を献身的に続けてこられました。

今年は、新型コロナウイルス感染症による緊急事態宣言で、天皇陛下の拝謁が行われなかったことなどから、本市が受章に関わったお二人へ、千代松市長から5月28日(休)に叙勲・褒章の伝達が行われました。



▲日根野谷喜広さん（藍綬褒章）



▲北谷育代さん（旭日双光章）

新型コロナウイルス感染症対策のための寄付・寄贈への感謝状贈呈式



◀5月20日(水)
泉鋼管工事株式会社様
【寄付金】



◀5月20日(水)
啓伸会様、下中芳孝様
【寄付金】



◀6月5日(金)
株式会社第一精工舎様
【抗菌グッズ寄贈】



◀5月26日(火)
赤坂 宏様、木下慎一様
【寄付金】



◀6月9日(火)
大松商事合同会社様
【寄付金】



◀6月5日(金)
公益社団法人
泉佐野青年会議所様
【マスク寄贈】

泉佐野ポイントカード「さのぼ」を使った 最大25%お得な「泉佐野プレミアム商品券」を販売!!



対象 市内在住者

販売価格 1セット10,000円

(プレミアム率20%で、1セットにつき12,000円分のポイント付与)

※購入時に本人のマイナンバーカードを提示するとプレミアム率25%となり、1セットにつき12,500円分のポイント付与となります。購入手続き(9月1日(火)~11月30日(月))の際に、マイナンバーカードが必要となりますので、マイナンバーカードをまだ取得されていない人はお早めに申請をお願いします。

(マイナンバーカードに関する問合せ先:マイナンバー総合 ☎0120-95-0178)

販売総数 10,000セット ※応募多数の場合は抽選。紙による商品券の発行ではありません。応募の際に「さのぼ」カードが必要です。

購入限度 1人5セット(5万円)まで

使用可能店舗 さのぼ加盟店(さのぼホームページから確認できます)

使用可能期間 チャージした日から1年後の月末まで

応募 7月1日(水)~31日(金)に下記のいずれかで

- さのぼホームページ内の専用申込フォームから
- 往復はがきの往信用に応募者の①さのぼカード番号(カード裏面下部に記載)②郵便番号③氏名④住所⑤電話番号⑥購入希望セット数を、返信用に応募者の郵便番号、住所、氏名を記入して泉佐野ポイントカード会(〒598-0007 上町3丁目8-12 泉佐野まち処内)へ(応募期間内の消印有効)

※応募にかかるインターネット通信料や郵便料金は応募者の負担となります。

抽選結果 8月25日(火)までにメールまたははがきで応募者全員に発送します。(当選者には購入方法などを案内します。)

応募条件 「さのぼ」カードを持っていること。「さのぼ」カードは泉佐野まち処や各加盟店で発行できます。※年齢制限はありませんが、「さのぼ」カードの利用は原則本人に限ります。再発行や登録内容の変更などの手続きは泉佐野ポイントカード会へ

- 留意事項**
- 応募は1人1回限りで、複数の応募は無効とします。
 - 複数人まとめた応募はできません。
 - 応募時に申し込んだセット数を購入時に変更することはできません。
 - 応募はがきは応募期間内の消印を有効とし、期間前を含む期間外の消印のものは無効とします。
 - 応募内容の記載漏れなど、不備がある場合は無効となることがあります。
 - 応募多数により抽選となった場合の抽選方法は無作為抽選とします。

問合せ先 泉佐野ポイントカード会

(泉佐野シティプロモーション推進協議会 ☎469-7500 土・日曜日、祝日除く午後1時~7時)

※新型コロナウイルス感染症の拡大防止のため、先着順ではなく事前申込制による抽選販売としております。応募受付窓口も設置していませんので、泉佐野まち処などへの直接持参はご遠慮ください。

さのぼホームページ
<https://sanopo.com/>

QRコード

商店・店舗などのみなさんへ

この機会にさのぼの加盟店になりませんか? さのぼ加盟店に登録した時点から商品券の利用が可能です。
 ※詳しくはさのぼホームページをご覧ください。

イベント中止のお知らせ

新型コロナウイルス感染症拡大防止のため、下記のイベントが中止となります。

- 第45回 泉佐野郷土芸能の集い
- 日根神社 ゆ祭り
- 春日神社ふとん太鼓
- 犬鳴山納涼カーニバル(金魚すくい会のみ)

問合せ先 泉佐野市観光協会(まちの活性課内 ☎469-3131)



泉佐野市の人のうごき

- 5月末日現在(前月比)
- 市内人口 100,164人(-119人)
 - 男 48,064人(-35人)
 - 女 52,100人(-84人)
 - 世帯数 47,620世帯(-41世帯)
- 市制施行:昭和23年4月1日 市域面積:56.51km²

行政情報番組 さのテレ! **さのテレビ!**
 J:COMチャンネル(11ch)
 月曜日 午後10時~、木曜日 午後3時~、
 土曜日 正午~の週3回(月2回更新)、30
 分の行政情報番組を放送しています。
【7月の主な放送内容(予定)】
 ●前半:日本遺産 ほか
 ●後半:いずみさの体操 ほか

●掲載記事における申込などによって市が収集した個人情報、その目的以外には使用しません。
 ●広報いずみさのの広告掲載料は、広報および公聴業務の円滑な運営と充実を図るために、基金として積み立てています。

可燃ごみ量(焼却場搬入量) 5月分 約3,303 t (前年同月比-7.44%)