

広報いずみさの

令和2（2020）年11月1日発行

11月号

No. 791

掲載のイベントなどへ参加する際は、手洗いやマスクの着用などにご協力をお願いします。

※新型コロナウイルス感染症の影響により、掲載のイベントなどが中止・変更となる場合がありますので、必ず市ホームページをご覧ください。（掲載の情報は10月12日現在です。）

ゆるキャラ®グランプリ2020で

ゆるナキンが準グランプリを獲得!!

広報いずみさの 令和2年11月号 もくじ

ゆるキャラグランプリ2020……………2	けんこう・ふくし……………20・21
公益活動応援基金を創設……………3	いずみさの教育NOW……………22
インフルエンザ予防接種を拡充……4	スポーツ、国際交流員通信……………23
人間市宝に認定……………5	人権の広場……………24・25
ひとり親世帯臨時特別給付金（ほか）…6・7	いずみさの昔と今……………26
泉佐野市の財政状況……………8～11	市立図書館……………27
11月のTOPICS……………12～14	イベント・インフォメーション…28～35
消費生活センターだより、相談……………15	くらしの情報掲示板……………36
税、国民年金、後期高齢者医療…16・17	採用・募集……………37
子育て情報……………18・19	いずみさのフォトニュース……………38・39

今月の表紙：10月3日・4日に岩手県で開催された「ゆるキャラグランプリ2020 THE FINAL」において、本市の「ゆるナキン」が第2位を獲得しました！昨年2位のイヌナキンに続き、2年連続の入賞となりました。応援していただいたみなさまに、ゆるナキンより感謝を申し上げます。

ゆるキャラ® グランプリ 2020 で ゆるナキンが準グランプリを獲得!!

問合せ まちの活性課

▼「ゆるキャラグランプリ2020 THE FINAL」のようす



10月3日(土)・4日(日)に岩手県滝沢市で開催された「ゆるキャラグランプリ2020 THE FINAL」において投票結果の発表があり、泉佐野市の「ゆるナキン」がご当地部門で第2位という結果で、千代松市長とともに表彰台に上りました！

昨年のイヌナキンに続き、ゆるナキンも準グランプリという栄誉を手にできたのは、これまでイヌナキンを応援していただいた多くのおみなさまのおかげです。ありがとうございます！



▲市役所1階の市民ロビーで表彰状とメダルを展示しています



第2弾！ カラーデザインマンホール蓋が完成！

本市では、公共下水道事業会計が令和2年度から公営企業会計に移行したことを記念して、本市の公式キャラクター「イヌナキン」の分身である「ゆるナキン」をモチーフとしたカラーデザインマンホール蓋を1枚製作しました。

カラーデザインマンホール蓋については、平成29年12月に本市の市制施行70周年とデザインマンホール蓋設置30周年を記念して、「イヌナキン」を中央に配し、周囲を市の木「イチヨウ」の葉と「ギンナン」でデザインしたカラーデザインマンホール蓋を1枚製作しました。

今回はその第2弾で、市内のどこかの場所に設置されていますので、ぜひ探してみてください！

問合せ 下水道整備課 (☎450-2222)



▲10月5日(月)に発表式が行われました

市民のみなさんもぜひふるさと納税をご活用ください!

「泉佐野市公益活動応援基金」を創設しました!!

～地域団体の公益活動を助成するための寄付金を受け付けています～

「泉佐野市公益活動応援基金」は、地域の各種団体（※1）が自主的に実施する地域の活性化や課題の解決に向けた公益活動（※2）への助成に要する経費に充てるため資金を積み立てることを目的として、10月1日に創設されました。

地域の各種団体が実施する公益活動に対する寄付金を広く募集しますので、みなさんのご協力をお願いします。

●この寄付金には、**返礼品はありませんが**、ふるさと納税の対象となり、寄付金のうち2,000円を超える部分については、税の優遇控除が受けられます。（ただし、税の控除を受けるには、確定申告やワンストップ特例申請などの手続きが必要です。）

●後日、寄付者には「寄付受領証明書」を郵送し、寄せられた寄付金は「泉佐野市公益活動応援基金」に積み立てます。

●寄付者が寄付先として希望した団体が令和3年度以降に実施する公益活動への助成金の財源として、寄付金額の全額を活用します。

寄付の受付 次のいずれかで

●泉佐野市ふるさと納税特設サイト「さのちよく」(<https://furusato-izumisano.jp/>)でWEB受付（予定）

●会計課窓口に設置の申請書で受付（2千円以上の現金に限る）

問合せ 自治振興課



【注意事項】

●寄付者が助成先として希望した団体が公益活動を実施していない場合や、助成金の受取を辞退した場合などは、寄付者のご希望に沿えない場合があります。

●受付の際に寄付者が希望団体を指定しない場合の他、単に税の優遇措置を受けることだけを目的とした寄付は、受付ができない場合があります。

（※1）地域の各種団体とは…

泉佐野市内に本拠を置き、かつ2人以上で構成されている団体で、法人格の有無は問いません。

【参考例】

町会（自治会）、子ども会、長生会、まちづくり活動団体、福祉活動団体、スポーツ団体、文化振興団体、青少年育成団体、環境保全活動団体、人権擁護活動団体、健康推進活動団体 など

※宗教団体、政治団体、社会福祉法人、医療法人、学校法人、民間企業、および反社会的団体は除く

（※2）公益活動（特定非営利活動）とは…

特定非営利活動促進法第2条第1項の別表に掲げる次の20の活動であって、**不特定かつ多数のものの利益の増進に寄与することを目的とするもの**

- ①保健、医療または福祉の増進を図る活動
- ②社会教育の増進を図る活動
- ③まちづくりの推進を図る活動
- ④観光の振興を図る活動
- ⑤農山漁村または中山間地域の振興を図る活動
- ⑥学術、文化、芸術またはスポーツの振興を図る活動
- ⑦環境の保全を図る活動
- ⑧災害救援活動
- ⑨地域安全活動
- ⑩人権の擁護または平和の推進を図る活動
- ⑪国際協力の活動
- ⑫男女共同参画社会の形成の促進を図る活動
- ⑬子どもの健全育成を図る活動
- ⑭情報化社会の発展を図る活動
- ⑮科学技術の振興を図る活動
- ⑯経済活動の活性化を図る活動
- ⑰職業能力の開発または雇用機会の拡充を支援する活動
- ⑱消費者の保護を図る活動
- ⑲前各号に掲げる活動を行う団体の運営または活動に関する連絡、助言または援助の活動
- ⑳前各号に掲げる活動に準ずる活動として都道府県または指定都市の条例で定める活動

令和2年度 インフルエンザ予防接種

助成対象および助成内容をさらに拡充しました！

問合せ 健康推進課



令和2年度は、新型コロナウイルス感染症とインフルエンザの同時流行の抑制をめざし、予防接種を推進するため、さらに助成対象および助成内容を拡充しました。予防接種の助成額および自己負担金が決まりましたのでお知らせします。

インフルエンザワクチンは発病の予防や発病後の重症化の予防に効果がありますので、インフルエンザワクチンを接種して新型コロナウイルス感染症とインフルエンザの同時流行を抑制しましょう。

※実施期間外、接種対象外および接種回数を超えた接種は全額自己負担となりますので、特に注意してください。

●高齢者インフルエンザ

(令和2年度定期予防接種：10月1日(木)～来年1月31日(日)に1回接種)

接種費用 全額公費負担(自己負担なし)

●こどものインフルエンザ

(令和2年度任意予防接種：10月26日(月)～来年1月31日(日))

接種費用 全額公費助成(自己負担なし)

※いずれも詳しくは広報10月号をご覧ください。

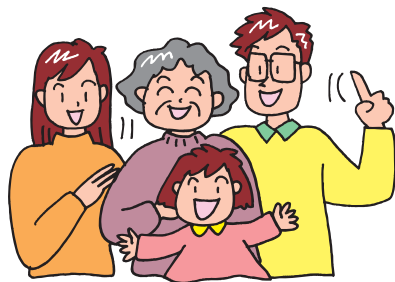

令和2年度 任意予防接種 さらに拡充したインフルエンザの助成内容

対象 接種当日、本市に住民登録があり、下記①～③のいずれかに該当する人

①妊婦

②60歳未満で、心臓・腎臓・呼吸器の機能に自己の身の日常生活活動が極度に制限される程度の障害、またはヒト免疫不全ウイルスによる免疫の機能に日常生活がほとんど不可能な程度の障害を有する人(該当の機能障害で身体障害者手帳1級所持または相当程度の人)

③高校3年生相当(今年度18歳に到達する人)(※令和2年度は平成14年4月2日～平成15年4月1日生まれが対象)

公費の実施期間・回数 10月26日(月)～来年1月31日(日)に1回

接種費用 全額公費助成(自己負担なし)

助成方法 接種時に指定医療機関で申請書兼委任状(指定医療機関窓口)に設置)を提出してください。

持ち物 健康保険証・医療証など本人確認ができるもの、母子健康手帳(①③)、身体障害者手帳(②)

場所・申込 直接、指定医療機関に予約してください。指定医療機関は、健康推進課ホームページをご覧ください。



泉佐野市 新型コロナウイルス抗体検査追加分(集団検査)

実施日 11月22日(日)

時間 午前9時～正午(予定)

※間隔をとって時間指定します。

実施場所 健診センター(市役所本庁舎南側)

対象 20歳以上で検査実施日に本市に住民登録があり、「検査をお受けいただく上での留意事項」(ホームページに掲載)に同意いただける人

定員 100人(申込多数の場合は抽選)

費用 自己負担なし

申込・問合せ 11月4日(水)～11日(水)(土・日曜日除く)の午前9時～午後5時に健康推進課へ

※留意事項、申込方法など詳細についてはホームページで確認していただくか、問い合わせてください。



2人目の泉佐野市人間市宝に 吟道関心流 家元の藤井宗齋 氏を認定

問合先 秘書課

10月8日(木)、エブノ泉の森小ホールにおいて、2人目の泉佐野市人間市宝に吟道関心流家元の藤井宗齋（ふじい そうさい）氏を認定する表彰式が、新型コロナウイルス対策を講じながら開催されました。式典では、千代松市長から認定証・記念品の贈呈や閑空吟詩会会長からの花束贈呈のほか、家元による詩吟も披露していただきました。

※人間市宝表彰は伝統芸能、伝統工芸や地場産業などにおいて、歴史的、文化的または芸術的な価値を有し、その伝統的な技法の継承または高度かつ専門的な研究や新技術を開発し、その技術をもって地域産業の活性化が図られ、その技量は当該分野の第一人者として高く評価されるものを人間市宝と認定し、市長が表彰するものです。



▲家元による詩吟「遊子吟」の披露



藤井宗齋氏の経歴

- 昭和21 (1946) 年…
初代の父・藤井芳洲（本名 藤井関一氏）により吟道関心流を創立
（初代家元は昭和48年に藍綬褒章、昭和59年に勲四等瑞宝章を受章）
- 昭和60 (1985) 年…
藤井康典氏が2代目宗家を襲名
吟道関心流家元および吟道関心流会長を襲名
- 平成元 (1989) 年…
大阪市都島区から泉佐野市泉ヶ丘に吟道関心流総本部を移転
- 平成5 (1993) 年…
フランスカンヌ市日本文化フェスティバルで最優秀団体賞受賞
- 平成11 (1999) 年…中国・上海国際吟詠大会で最優秀団体賞受賞
- 平成18 (2006) 年…財団法人日本吟剣詩舞振興会より特別功労賞受賞
- 平成28 (2016) 年…宗家を長男・博信氏に継承



本名 藤井康典さん (89歳)
在住 泉佐野市泉ヶ丘

全国に会員約6,300人、全国20府県に本部を設置する吟道関心流家元。現在、大阪本部に所属し、閑空吟詩会を主宰・指導されています。



ひとり親世帯臨時特別給付金

～ひとり親世帯を支援するため、給付金を支給します～

【基本給付】

対象 次のいずれかに該当する人

①令和2年6月分の児童扶養手当が支給された人

②公的年金などを受給しており令和2年6月分の児童扶養手当の支給が全額停止された人

※児童扶養手当に係る支給制限限度額を下回ること。児童扶養手当の申請をしていれば、令和2年6月分の児童扶養手当の支給が全額または一部停止されたと推測される人も対象

③新型コロナウイルス感染症の影響を受けて家計が急変するなど、収入が児童扶養手当を受給している人と同じ水準となっている人

給付額 1世帯5万円、第2子以降1人につき3万円

【追加給付】

対象 ④上記、①・②の支給対象者のうち、新型コロナウイルス感染症の影響を受けて家計が急変し、収入が大きく減少している人

給付額 1世帯5万円

いずれも

申請 ①は申請不要、②～④は要申請（要件を確認したうえで支給）

申請期限 11月30日(月)まで

問合せ先 子育て支援課

※申請方法など詳しくはホームページ (<http://www.city.izumisano.lg.jp/kakuka/kodomo/kosodate/menu/kosodaterinjikyuhu/1594777865013.html>) をご覧ください。



新型コロナウイルス感染症の影響により 事業収入が減少した中小事業者のみなさんへ

固定資産税・都市計画税 新型コロナウイルス感染症の影響で、事業収入が減少した（*）中小事業者等が所有する事業用家屋および償却資産について、令和3年度課税分に限り、事業収入の減少割合に応じて固定資産税・都市計画税の負担が軽減されます。

対象 令和2年2月～10月までの任意の連続する3ヵ月間の事業収入が、前年の同期間と比べて30%以上減少している中小事業者など（大企業の子会社や性風俗関連特殊営業を営むものを除く。）

対象資産および期間 令和3年度課税分の事業用家屋および償却資産

※居住用家屋や土地は軽減の対象とはなりません。

事業収入の減少幅および軽減額

事業用収入の減少幅	軽減額
30%以上50%未満	2分の1
50%以上	全額

（*）中小事業者等とは…

法人 資本金または出資金の額が1億円以下・資本金または出資を有しない場合は従業員1,000人以下

個人 従業員1,000人以下

申請方法

事前に「認定経営革新等支援機関等」で申告書の確認を受けていただくことが必要です。

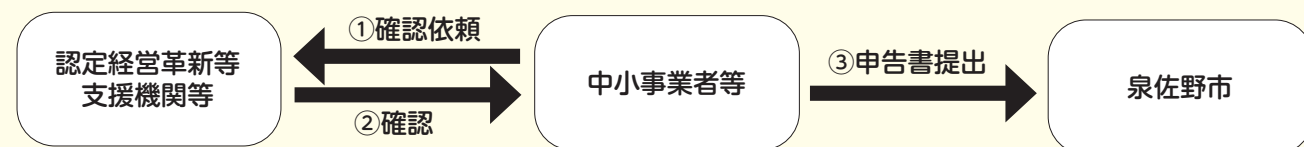

必要な書類

【共通】

● 特例措置に係る申告書の原本（認定支援機関の確認印が押されたもの）

● 収入減少を証明する書類（会計帳簿や青色申告決算書の写しなど）

※特例措置に係る申告書は市ホームページからダウンロードできます。

【償却資産について申告する場合】 令和3年度償却資産申告書、種類別明細書

【事業用家屋について申告する場合】

● 特例対象家屋の事業用割合を示す書類（青色申告決算書の写しなど）

● 特例対象資産一覧

● 不動産賃料の猶予の金額や期間などを確認できる書類（収入減に不動産賃料の「猶予」が含まれる場合のみ）

申告書の提出期間 来年1月4日(月)～2月1日(月)

※詳しくは市ホームページをご覧ください。

問合せ先 税務課



市ホームページ
QRコード

登録しませんか

ランニングパトロール

市では市内で地域の見守りをしながらランニングをしていただく、ランニングパトロール事業を11月1日より開始します。

希望する人は、登録制となっていますので手続きしてください。登録していただいた人には、市指定のランニングウェアをお渡しします。

対象 市内をランニングしながら、声掛け運動や見守り活動を行っていただける人または団体

登録方法 自治振興課窓口に据え付け用紙、またはホームページに掲載している所定の申請書に必要事項を記入のうえ、直接、自治振興課へ

※申請用紙はホームページ (<http://www.city.izumisano.lg.jp/kakuka/kyoudou/jichi/menu/bouhan/index.html>) からダウンロードできます。

ランニングウェアの受取 登録完了後、自治振興課でお渡しします。

※サイズはS、M、L、Oの4種類です。在庫の枚数により、後日お渡しがすることがあります。

問合先 自治振興課



▲ランニングウェア (イメージ)

マイナンバーカード (個人番号カード) 休日交付

マイナンバーカード (個人番号カード) の交付業務について、臨時で市民課窓口の休日開庁を行いますので、平日に来られない人は利用してください。混み合うことがありますので、時間に余裕をもってお越しください。

日時 11月15日(日) 午前9時～正午

場所 市役所1階 市民課

●マイナンバーカードの受け取りは本人のみとなっています。また、お渡しの際に、暗証番号の設定 (4回) をしていただきます。(事前に暗証番号を考えているとスムーズに交付できますので、ご協力をお願いします。)

●15歳未満の人および成年被後見人の人が、個人番号カードを受け取る際は、必ず本人と一緒に法定代理人の人がお越しください。

【持参していただく書類】

①市役所からの交付通知一式

②通知カード

③住民基本台帳カード (お持ちの人のみ)

④本人確認書類 (運転免許証、パスポート、在留カードなど官公庁発行の顔写

真付きの書類1点。これらを持っていない人は、「氏名・生年月日」または「氏名・住所」が記載された書類のうち2点 (うち1点は健康保険証、年金手帳、医療受給者証のいずれかを準備してください。社員証、学生証、学校名が記載された各種書類、預金通帳などのいずれか1点)

【15歳未満の人および成年被後見人の人が来庁の場合】

①～④の他に、法定代理人の本人確認書類 (④に同じ) と戸籍謄本 (法定代理人が親権者の場合 [*1]) ・登記事項証明書 (法定代理人が成年被後見人の場合)

[*1] …法定代理人が本人と同一世帯かつ親子の関係を認めることができる場合または泉佐野市が本籍地の場合は不要

【代理人による受け取り】

●本人が病気、身体の障害、その他やむを得ない理由により、交付場所にお越しになることが困難な場合に限り、代理人にカードの受け取りを委任できます。その場合、本人確認書類・本人からの委任状・代理人の本人確認書類の他に、診断書・本人が施設などに入所している事実を証する書類を持参ください。

●仕事・学業が多忙なため本人が来庁できないといった理由は、やむを得ない理由と認められておらず、代理人による交付を行うことができません。

※マイナンバーカードの受け取りについて、上記の休日開庁および平日の市役所開庁時間内に都合がつかない時は、市民課まで連絡の上、相談してください。

問合先 市民課



令和元年度 泉佐野市の財政状況

問合せ先 行財政管理課

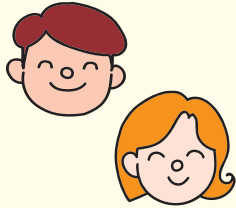

決算の特徴としては、平成27年3月に策定した中期財政計画に基づく給与カットなどによる歳出削減のほか、遊休土地の積極的な売却、ふるさと応援寄附の推進および空港連絡橋利用税の徴収などの歳入確保に努めたことにより、前年度に引き続き約1億3,300万円の黒字となりました。

歳入総額	歳出総額	翌年度繰越財源	実質収支額
942億6,754万円	939億8,476万円	1億4,961万円	= 1億3,317万円

令和元年度 普通会計の決算

(単位:万円)

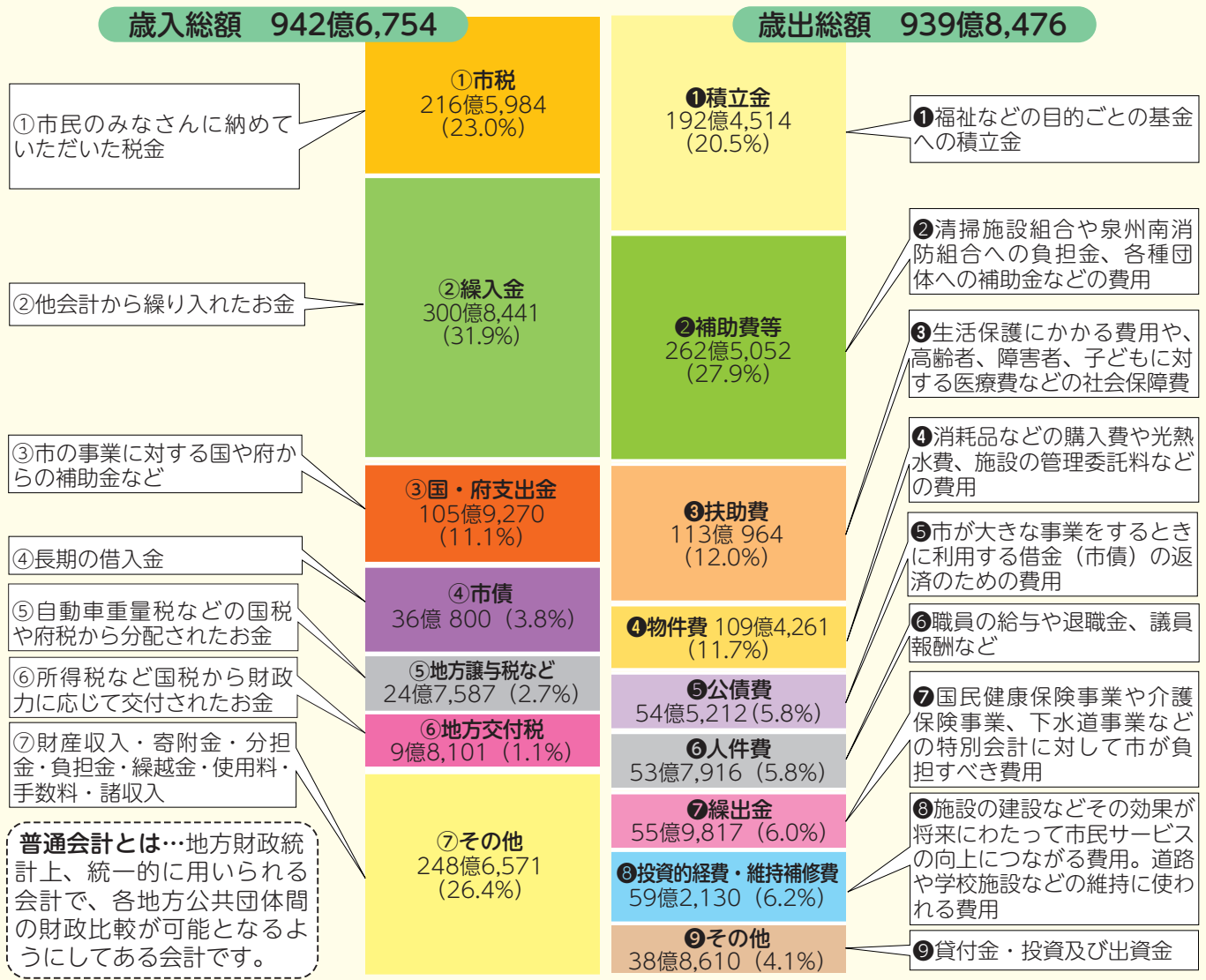

市民1人あたりでは…

歳入 939,978円	固定資産税 99,982円	歳出 937,158円	総務費 510,007円	消防費 12,708円
●市税 215,978円	市民税 75,700円	●民生費 171,432円	●民生費 171,432円	●商工費 7,787円
●国庫支出金、府支出金 105,624円	市たばこ税 18,812円	●衛生費 58,586円	●衛生費 58,586円	●議会費 2,615円
●市債 35,977円	都市計画税 14,627円	●公債費 54,371円	●公債費 54,371円	●その他(労働費など) 8,391円
●その他(繰入金など) 582,399円	軽自動車税 2,468円	●土木費 60,075円	●土木費 60,075円	
	入湯税 69円	●教育費 51,186円	●教育費 51,186円	
	法定外普通税 4,320円			

教育・子育て支援

■第三小学校、北中小学校、長坂小学校、大木小学校にプールを設置



◀長坂小学校プール



◀大木小学校プール

■日新小学校留守家庭児童会の施設整備

■こども園などに通う3歳以上の未就学児に対する給食費補助の開始

まちの活性化・賑わいの創出

■熊取駅西地区の本市域内を市街化区域として整備を推進

■アイススケートリンクを核としたりんくう公園整備



■羽倉崎新安松線の整備

■観光推進のための関空立国 destinations ション化推進事業の実施

■中心市街地の活性化を目的としたエリアマネジメント活動推進事業の実施

安全・安心なまちづくり

■上之郷地区にコミュニティセンターを整備



■避難所となる小・中学校屋内運動場への空調機器の整備を3ヵ年計画で開始

■生活困窮者支援のための各種取組における基幹型包括支援センターへの一体的な委託

■認知症患者が日常生活で起こした事故などの賠償責任に対応する保険への加入

令和元年度に実施した主要事業

各会計決算（歳出）

（単位：万円）

会計名	令和元年度	平成30年度	比較
一般会計	930億1,813	1,329億4,875	△399億3,062
国民健康保険事業特別会計	109億5,974	111億1,614	△1億5,640
下水道事業特別会計	52億5,565	68億1,592	△15億6,027
公共用地先行取得事業特別会計	3億4,288	16億9,751	△13億5,463
介護保険事業特別会計	87億1,888	84億1,247	3億641
後期高齢者医療事業特別会計	12億108	11億6,036	4,072
水道事業会計	25億493	25億5,449	△4,956
病院事業債管理特別会計	19億1,564	21億5,298	△2億3,734
りんくう公園事業特別会計	8億5,122	6億568	2億4,554
合計	1,247億6,815	1,674億6,430	△426億9,615



令和元年度末残高

●市債（長期借入金）

…631億円

市民1人あたり 629,056円

●積立金…180億円

市民1人あたり 179,287円

健全化判断比率の状況

実質赤字比率と連結実質赤字比率は、黒字により数値はバー表記、実質公債費比率は、13.5%と前年度から2.5ポイントの改善、将来負担比率は79.3%と前年度より43.6ポイント増加しましたが、いずれも早期健全化の基準未達となり、中期財政計画の目標を達成しています。

※実質赤字比率と連結実質赤字比率は黒字のため「-」で表示

(単位：%)

健全化判断比率	平成30年度実績値	令和元年度実績値	早期健全化基準
実質赤字比率	-	-	12.21
連結実質赤字比率	-	-	17.21
実質公債費比率	16.0	13.5	25.0
将来負担比率	35.7	79.3	350.0

- ① 実質赤字比率…標準財政規模に対する、一般会計等に生じている赤字の大きさの割合
- ② 連結実質赤字比率…標準財政規模に対する、水道や下水道など公営企業を含む全会計に生じている赤字の大きさの割合
- ③ 実質公債費比率…標準財政規模を基本とする額に対する、借入金返済額の大きさの割合
- ④ 将来負担比率…標準財政規模を基本とする額に対する、借入金など現在抱えている負債の大きさの割合

*標準財政規模…市の経常的な一般財源の規模を示すもので、標準的な税収入額に普通交付税などを加算した額
(令和元年度決算：約233億円)

今後の取組項目

【支出の抑制、効果的な行政運営に関する事項】

- 事務事業の継続した見直し
- 広域連携の推進
- 窓口業務委託をはじめ民間委託の拡充
- 給与水準の適正化などによる総人件費の抑制

【収入の確保に関する事項】

- 滞納処分の強化および徴収率の向上
- 遊休財産の積極的な売却
- ふるさと応援寄附金制度、ネーミングライツなどの更なる税外収入の確保

中期財政計画期間終了時の目標

- 実質公債費比率は23.5%以下
- 地方債残高は標準財政規模の3.4倍以下
- 基金残高は18億円以上を保持

主な会計の決算

【主な事業】
 バリアフリー対策として上下水道庁舎にエレベーターを設置しました。また、府道土丸栄線および新安松4号線などの老朽管の更新工事を、安全で良質な水道水の安定供給を図るとともに、ライフライン機能の強化に努めました。

令和元年度決算内訳

(単位：万円)

収 益		費 用	
営業	25億8,605	営業	23億7,874
営業外	3億 614	営業外	1億2,311
特別利益	219	特別損失	307
—	—	純利益	3億8,946
合計	28億9,438	合計	28億9,438

水道事業会計

水道事業会計は、事業収益28億9,438万円(前年度比1.5%減)に対し、事業費用25億4,922万円(前年度比1.9%減)で、3億8,946万円の純利益が生じました。

問合せ先 上下水道局
 (水道事業)
 ☎467-2800
 Fax467-1801

水を大切に

- 導・送・配水管総延長 462.47km (令和2年3月31日現在)
- 総配水量 (年間) 1,373.5万³m
- 企業団水1,162.0万³m + 自己水211.5万³m
- 1日平均配水量 3万7,527³m
- 1人あたり1日平均配水量 374ℓ

■給水装置工事や漏水修理の申込は市指定工事業者へ
<https://www.water.izumisano.osaka.jp/>

上下水道局からのお願い

市では、昭和44年4月1日から、鉛管の使用を禁止してきましたが、それ以前に給水装置を設置した建物では、鉛管を使用していることがあります。この場合、長時間水道を使用しないと、水道管から微量の鉛が溶け出したり、消毒用塩素濃度の低下や赤水が発生する場合があります。朝一番や長時間留守にした場合は、バケツ1杯程度の水道水を飲み水以外に使用するようお願いします。

国民健康保険事業特別会計

問合せ先 国保年金課

国民健康保険事業特別会計は、歳入115億5,029万円に対して、歳出109億5,974万円で5億9,055万円の黒字となりました。なお、単年度では1億9,007万円の黒字となっています。

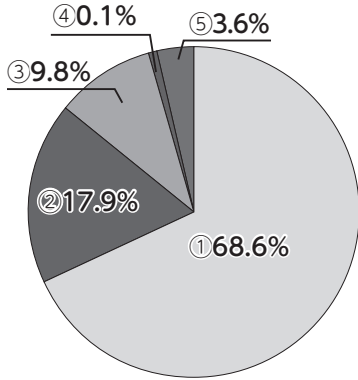

歳入 115億5,029万円

科目	金額 (万円)
①府支出金	79億2,545
②保険料	20億6,417
③繰入金	11億3,927
④国庫支出金	109
⑤その他	4億2,031

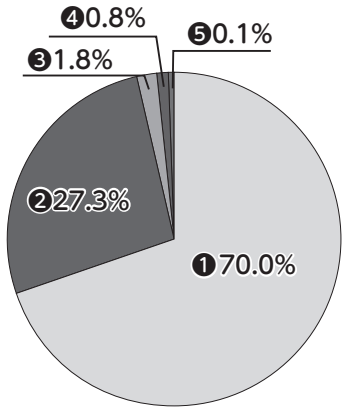

歳出 109億5,974万円

科目	金額 (万円)
①保険給付費	76億7,403
②国保健康保険事業費納付金	29億9,651
③総務費	1億9,234
④保健事業費	9,254
⑤その他	432

【府内平均を大幅に上回る医療費】

平成30年度の本市における全被保険者1人あたりの医療費は40万8,252円と府内43市町村中10番目に多く、府内平均の38万2,152円を大きく上回っています。これは、他の市町村に比べレセプト1件あたりの診療日数および診療費が多くなっていることが影響しています。以前から、ジェネリック医薬品の利用促進や柔道整復の適正受診の啓発など医療費適正化の取組を進めていますが、1人あたり医療費は増加し続けており、府内でも引き続き高いレベルにあります。

【病気は未然に防ぎましょう】

本市では市民の健康づくりを推進するため、生活習慣病予防に着目した特定健診・特定保健指導の推進を図っています。

これは内臓脂肪型肥満や糖尿病、高血圧、高脂血症などの危険因子が重なるほど、心疾患や脳血管疾患を発症する危険が増大することから、生活習慣病予防に取り組むこととなったものです。

その他、被保険者のみなさんには、人間ドック・脳ドックや泉佐野市役所健診センターで実施している各種検診を利用して、病気の予防、早期発見、早期治療に努めていただき、さらなる健康寿命の延伸や医療費の適正化にご協力をお願いします。

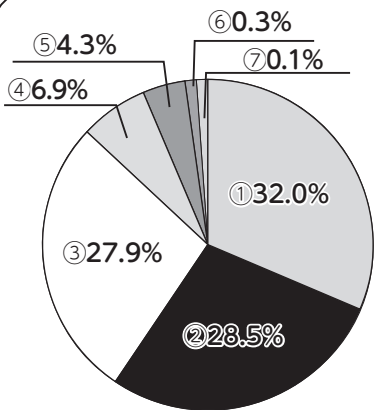
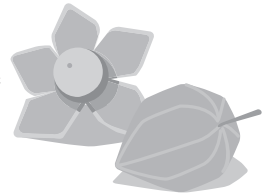

歳入 58億4,338万円

科目	金額 (万円)
①起債	18億7,160
②使用料	16億6,383
③一般会計繰入金	16億3,321
④国庫補助金	4億 100
⑤前年度繰越金	2億5,247
⑥受益者負担金	2,057
⑦その他	70

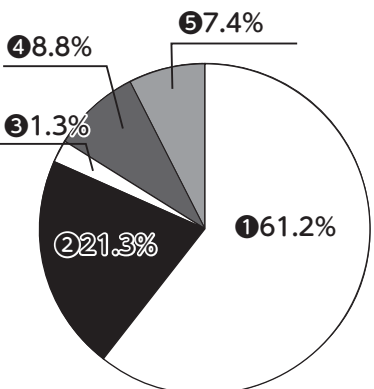

歳出 52億5,565万円

科目	金額 (万円)
①公債費	32億1,626
②公共下水道建設費	11億2,255
③流域下水道建設負担金	6,669
④中部・南部処理場維持管理負担金	4億6,084
⑤一般管理費・人件費	3億8,931

下水道事業特別会計

問合せ先 経営総務課
☎450-2222 Fax450-2223

本市の公共下水道事業は、昭和61年度より着手しており、令和元年度末の整備面積は雨水437ha、汚水916ha（りんくうタウン含む）であり、汚水の下水道人口普及率は40.8%になっています。

令和元年度の下水道財政状況は、単年度では、3億3,526万円の黒字となり、歳入額58億4,338万円に対して、歳出額52億5,565万円で、累積では、差引5億8,773万円の黒字となりました。

市下水道部門では、事業費の精査・事務経費の節減・下水道使用料の適正化などにより、安定した下水道事業の経営を図っていくこととしています。

今後も引き続き可能な限り下水道工事を進めていき、市民のみなさんには、下水道が利用できるようになりましたら、3年以内にトイレの水洗化を行なうなどのご理解・ご協力をお願いします。



秋の全国火災予防運動

その火事を防ぐあなたに

金メダル
（全国统一防火標語）

今年も11月9日（月）～15日（日）までの一週間、秋の全国火災予防運動が実施されます。

この運動は、住民のみなさんに、防火防災に関する意識や行動力を高め、火災の発生を防止、万一発生した場合にも被害を最小限にとどめ、火災から尊い命と貴重な財産を守ることを目的にしています。消防本部では期間中、事業所への立入検査や防火広報を行いますので、安全で火災のないまちづくりにご協力をお願いします。

秋の全国火災予防運動

新型コロナウイルス感染防止対策として、ビニールカーテンを設置する事業所や店舗が増加

していますが、府内では、ビニールカーテンにライターの火が燃え移る火災が発生していますので十分ご注意ください。

【住宅防火 いのちを守る 7つのポイント】

- ◆3つの習慣
- 寝たばこは、絶対やめる
- ストーブは、燃えやすいものから離れた位置で使用する
- ガスコンロなどのそばを離れるときは、必ず火を消す

◆4つの対策

- 逃げ遅れを防ぐために、住宅用火災警報器を設置する
- 寝具、衣類およびカーテンからの火災を防ぐために、防災品を使用する
- 火災を小さいうちに消すために住宅用消火器などを設置する
- 高齢者や身体の不自由な人を守るために、隣近所の協力体制をつくる

問合先 泉州南広域消防本部
警防部 予防課 (☎469・0886 Fax 460・2119)



毎年11月9日は

「119番の日」

「119番の正しい利用を！」

119番は、火災（消防車を呼ぶ時）、救急（救急車を呼ぶ時）、救助（レスキュー隊を呼ぶ時）の場合に、消防機関へ要請する大切な番号です。

【スマホ（携帯）と固定電話では固定電話の方を！】

固定電話には契約時、住所情報が発生するため、119番通報で人命にかかわる場合に限って、電話会社から住所情報を瞬時に確認することができる仕組みになっています。スマホ（携帯）でもおおよその位置情報を取得できますが、誤差があるため、手元にスマホ（携帯）と固定電話の両方がある場合は、ぜひ固定電話からの通報をお願いします。

【消防車や救急車は緊急自動車です！】

「サイレンを鳴らさずに来てほしい！」という119番通報がよく見受けられます。消防車や救急車は緊急自動車となり、道路交通法上、緊急車両はサイレンの吹鳴が義務づけられています。

問合先 泉州南広域消防本部
警防部 指揮司令課 (☎469・0119 Fax 464・1990)

11月10日～16日

アルコール関連問題

啓発週間

お酒を「やめたいのにやめられない」、それは、依存症かもしれません。アルコール依存症は、飲酒のコントロールができなくなる病気です。もしかして、「依存症？」と思ったら、本人や家族だけで抱えこまず、まずは相談してください。

府では、毎週土・日曜日に、依存症（アルコール・薬物・ギャンブルなど）に悩む人への電話

相談窓口「おおさか依存症土日ホットライン」を開設しています。府内の依存症相談窓口は、ホームページをご覧ください。

【おおさか依存症土日ホットライン】

☎0570・061・999
開設日 毎週土・日曜日 午後1時～5時
問合先 府 地域保健課 (☎06・6944・7524)



▲それって依存症？ QRコード

かんくうNEWS

問合先 関西国際空港案内 (☎455-2500)
ホームページ <https://www.kansai-airport.or.jp/>

■そらやんがLINEクリエイターズスタンプに登場！

LINEクリエイターズスタンプでは、関西エアポートグループ公式キャラクター「そらやん」を初めて起用した「お空を飛ぶ日を夢見る『そらやん』スタンプ」を発売しています。32種類のスタンプには、あいさつや日常会話など普段使いにぴったりの内容から、「大好きやん」、「おつかれさまやん」など、そらやんに言われると思わずほっこりしてしまうような内容まで、幅広く展開しています。

以前の関西国際空港キャラクター「カンクン」が登場するコラボスタンプにも注目です。LINE公式アカウント内「スタンプショップ」検索画面にて「sorayan」と検索のうえ、そらやんと一緒にLINEでのトークをお楽しみください。



▲QRコード



11月

エコドライブ推進月間

行楽シーズンであり自動車に乗る機会が多くなる11月をきっかけに、みなさんも環境負荷の軽減に配慮した、地球と財布に優しい「エコドライブを始めましょう」。

問合せ 府 交通環境課 自動車排ガス規制・指導グループ (☎ 06・6210・9587)

空家相談会

大阪府宅地建物取引業協会泉州支部による空家の無料相談会を開催します。

空家の利活用や売却の相談など、不動産に関する相談にぜひ、利用してください。

日時 11月30日(月)

- 午後2時～2時30分
- 午後2時30分～3時
- 午後3時～3時30分
- 午後3時30分～4時

場所 泉佐野市りんくうタウン事務所会議室(りんくうタウン駅ビル2階)

定員 各2組(先着順)

申込・問合せ 都市計画課 (☎ 447・8124)

廃棄物の野積み、不法投棄は犯罪です！

土地等を管理している人へ！

11月は大阪府産業廃棄物不適正処理防止推進強化月間です。

土地の所有者・管理者が土地の管理を適切に行っていないか、たり、安易に土地を貸した結果、廃棄物が不法投棄されたり、埋め立てられたりして、周りの生活環境にも支障を及ぼすことがあります。このような場合、土地所有者などが多額の費用を負担して撤去しなければならなくなるようなケースもあります。このような事態にならないよう、土地の状況を定期的に監視するなど、管理を徹底しましょう。

また、土地を他人に貸す時は使用用途を十分確認し、書面で契約を結ぶようにしましょう。

問合せ 府 泉州農と緑の総合事務所環境指導課 (☎ 439・3601 Fax 439・3810)

家庭から出るごみを減らすには

減らすには

家庭から出る可燃ごみの量を減らすには、資源化できるものはできる限り分別して資源ごみの日に出して頂くこと、生ごみ

などではできるかぎり水気を切って出して頂くことが有効です。

それぞれの家庭ではわずかな差でも、市全体では大きな減量化につながります。ご理解とご協力をお願いします。

また、先口、資源ごみ(古紙類)の日に、蛍光灯が入ったままの箱が出されており、作業員が怪我をする事故がありました。思わぬ事故につながることがありますので、きちんと分別のうえごみ出しをお願いします。

問合せ 環境衛生課

ノロウイルス

食中毒を防ぎましょう！

冬から春先にかけては、ノロウイルスが流行しやすい季節です。ノロウイルスに感染すると嘔吐や下痢、発熱などの症状が現れます。しかし、感染しても症状がほとんどない場合もあるため、知らない間に食品や調理器具にウイルスをつけてしまい、食中毒を引き起こします。ノロウイルス食中毒を起こさないために、次の点を守りましょう。

- 調理時や食事前、トイレの後には石けんを使ってしっかりと手を洗う
- カキなどの二枚貝は、中心部

分が90℃以上になってから90秒以上加熱する

● 使用した調理器具は、洗浄後に煮沸消毒または塩素系漂白剤で消毒する

● 嘔吐や下痢、発熱などの症状がある場合は調理に関与しない

問合せ 泉佐野保健所衛生課 (☎ 464・9688)

沿道の

土地所有者のみなさんへ

樹木を適切に管理しましょう

道路上に張り出している樹木について、道路における事故防止のため、樹木の伐採・せん定をお願いします。

道路に近接している樹木の管理が適切に行われていないと、枝の道路への張り出し、枯れ枝の道路への落下、道路への倒木などにより、歩行者や通行車両などの通行に支障となることがあります。

沿道の土地所有者のみなさんには、歩行者などの安全確保のため、定期的に適切な管理をお願いします。

問合せ 道路公園課



上之郷診療所 リハビリテーション室 オープン

上之郷コミュニティセンター内の上之郷診療所に、リハビリテーション室が11月1日(日)にオープンしました。

診療所の運営者である、社会医療法人三和会の永山病院の医師、理学療法士が、運動療法や、ホットパックなどを活用した物理療法により、機能回復と維持を図ります。歩行や日常生活の動作に不安を感じている人は、気軽に受診してください。

診療日時

●月曜日：午前9時～正午、午後2時～4時

●木曜日：午前9時～正午

問合先 上之郷診療所 (☎429-9090)

市立

小・中学校通学区制度 弾力的運用

教育委員会では、児童生徒の通学の負担を軽減することを目的に、通学区を弾力的に運用しています。

次のすべての条件を満たせば、本来定められている以外の

隣接する通学区の小・中学校への就学を許可される場合があります。(児童生徒の通学に対する負担の面などから総合的に判断します。)

なお、来年度対象となる小・中学校は次のとおりです。

変更可能校	受入可能校
第一	末広
第一	末広
日新	長坂
北中	長坂
長南	末広
佐野台	長坂
中央	末広

※変更可能校、受入可能校は、毎年度教育委員会で決定します。

条件

●新入学児童生徒であること
●希望校が「受入可能校」である場合で、受入予定人数内であること

※来年度入学予定児童生徒の受入予定人数は各校30人以内とし、それを超える場合は抽選
●指定校(変更可能校)より希望校(受入可能校)が明らかに近距離であること

申請・問合先 11月13日(金)までに学校教育課へ

就学援助制度 (新入学準備金)

小・中学校での学習に必要な費用の保護者負担を軽減するため、その一部を援助する就学援助制度を実施しています。就学援助費のうち「新入学学用品費」について、入学前の3月に早期支給します。

支給額
●小学校：51,060円
●中学校：60,000円

対象

●令和3年度泉佐野市立の小・中学校に入学予定児童生徒の保護者

●世帯の総所得が、市で定める認定基準以下の人

●令和3年1月1日時点で、泉佐野市に在住されている人

●新中学1年生については、令和3年2月1日時点で令和2年度就学援助を受給中の入

申請・問合先 新小学1年は令和3年1月に送付する「就学通知」に同封している申請用紙に必要事項を記入し、郵送または持参で学校教育課へ

申請・問合先 新小学1年は令和3年1月に送付する「就学通知」に同封している申請用紙に必要事項を記入し、郵送または持参で学校教育課へ

青少年指導者講習会

指導者として、青少年の健全育成に必要な基礎知識や技能を習得する講習会を行います。

対象 青少年育成指導者、こども会指導者、グループ活動のリーダーおよび青少年活動を志す16歳以上の市内在住・在勤者

申込・問合先 11月9日(月)までに学校教育課へ
※参加無料

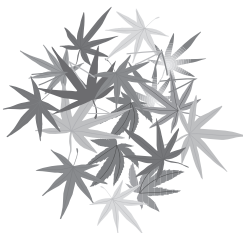

副市長に上野正二氏

泉佐野市議会は、9月30日で任期満了により副市長を退任した松下義彦氏の後任として上野正二氏(61歳)を選任することに同意しました。

上野副市長は、昭和58年に本市職員となり、政策監(兼)教育部長・市長公室長などを歴任

し、10月1日付で副市長に就任しました。

※任期は4年間
問合先 秘書課



日時	場所	内容	定員 (先着順)	講師
11月19日(木) 午後6時30分～8時	社会福祉センター	●開講式 ●ゲーム指導(講義・演習)	10人	大阪体育大学体育学部健康・スポーツマネジメント学科准教授 伊原久美子さん
11月25日(水) 午後2時～5時	泉州南広域消防本部	●普通救命救急講習(講義・演習) ●閉講式	5人	泉州南広域消防本部 救急隊員

【事例1】シリアで活動しているオーストラリア人ジャーナリストとメールなどでやりとりをしていた。「仕事の契約が終了し日本に行くので、荷物を受け取ってほしい」と言われて了承した。「配送途中にトラブルがあり、ベトナムの税関で差し止められた。代わりに手数料50万円を支払ってほしい。」と連絡があり振り込んだ。さらに日本に配送してもらうためには、ペナルティの65万円を数日以内に支払うように言われている。

【事例2】マッチングアプリで知り合った、ソマリアで国連特使として活動している外国籍

【解説】手口の多くは、荷物を送るの代わりに受けとってほしいと言われ、受け取る際にい



要注意！国際ロマンス詐欺

の男性と、LINEでやり取りをしていた。この地を離れたので、婚約者のいる国で休暇を過ごす申請するので婚約者になってほしいと言われた。了承すると国連からメールが届いたので、名前などを伝えた。すると男性から「来日の為には国民保険料の支払いが必要だが、自分は今支払える状況にないので代わりに支払ってほしい」と言い出した。振込口座が、日本の銀行で口座名義が知らない外国人の名前だったので不審に思った。

【アドバイス】実在するかどうか不明の、インターネットで知り合いになった面識のない海外の人と、安易に荷物を受けとるなどの約束をしないでください。万が一、海外から身に覚えがない荷物が届いたら、受取拒否をしましょう。手数料などの支払いを求められても、払わないでください。被害にあうと金銭的被害回復は困難です。個人情報伝達を伝えることは慎重にしましょう。

困った時は、消費生活センターにご相談ください。

各種相談の案内

気軽に相談してください。なお、祝・休日にあたるときは変更する場合があります。

◎法律相談【予約制】

火曜日（第4火曜日のみ翌水曜日）
13:00~16:45（同じ内容は年度内に1回限り）
市役所1階相談室（問合先：人権推進課）

◎労働相談【予約制】

第2木曜日 13:00~15:05（同じ内容は年度内に1回限り）
市役所1階相談室（問合先：人権推進課）

◎行政相談

第3月曜日 13:30~16:00（受付は15:30まで）
市役所会議室（問合先：人権推進課）

◎人権擁護委員による人権相談

第3月曜日 13:30~16:00（受付は15:30まで）
市役所会議室（問合先：人権推進課）

◎総合生活相談（人権侵害・就労支援・進路選択支援・生活相談）

●月~金曜日 9:30~16:30
人権推進課
南部市民交流センター本館（☎466-6464）
北部市民交流センター本館（☎464-5726）
まちの活性課（就労支援のみ ☎469-3131）
（公社）泉佐野市人権協会（☎458-7444）
●第3土曜日 10:00~12:00【予約制】
申込・問合先 その週の月曜日までに人権推進課へ

◎女性のための電話相談（☎469-7402）

第1~4水曜日 10:00~12:00、13:00~15:00
問合先 いずみさの女性センター
（☎469-7125）

◎女性のための面接相談【予約制】

相談日・時間は予約時に問い合わせてください。夜間相談あり
問合先 いずみさの女性センター
（☎469-7125）

◎経営相談【予約制】

6月~来年2月の第1・3火曜日または第2・4火曜日 13:00~17:50 消費生活センター
（問合先：まちの活性課 ☎469-3131）

◎消費生活相談

月~金曜日 9:00~16:30
消費生活センター（☎469-2240）

◎司法書士総合相談【予約制】

水曜日 13:30~16:30 消費生活センター
申込 大阪司法書士会（☎06-6943-6099）
受付 月~金曜日 10:00~16:00

◎行政書士相談（相続・遺言など）【予約制】

第4金曜日 13:00~16:00 市役所1階相談室
申込 大阪府行政書士会泉州支部
（☎483-7373）

◎国民健康保険料夜間納付相談

第3木曜日（祝日除く）
17:30~20:00（受付は19:30まで）
国保年金課

◎後期高齢者医療保険料夜間納付相談

第3木曜日（祝日除く）
17:30~20:00（受付は19:30まで）
国保年金課

◎家庭児童相談（☎463-1937）

月~金曜日 8:45~17:15
●子どもフリーダイヤル（☎0120-510-783）
月~金曜日 8:45~17:15

◎育児相談

●月~金曜日 9:00~16:00
すえひろこども園（☎466-5826）
●月~金曜日 10:00~16:00
地域子育て支援センター（☎469-3700）

◎子育て電話相談

鶴原保育園（☎463-0065）
月~金曜日 10:00~16:00

◎母子・父子・寡婦家庭の相談

月~水・金曜日 8:45~17:15 子育て支援課

◎教育相談

●さわやかルーム（☎447-7312）
月~金曜日 10:15~15:30
●シャイン（☎464-0300）
月~金曜日 10:15~15:30

◎身障者相談

第2・4金曜日 13:00~15:00
社会福祉センター2階（問合先：地域共生推進課）

◎知的障害児（者）よろず相談

第4金曜日 10:00~12:00
社会福祉センター2階（問合先：地域共生推進課）

◎心配ごと相談

●月曜日（第4月曜日除く）13:00~15:30
社会福祉センター2階健康相談室
●第4月曜日 シャッピーハウス（佐野公民館隣）
（問合先：社会福祉協議会 ☎464-2259）

◎福祉総合相談

月~金曜日 8:45~17:15
社会福祉センター1階（問合先：基幹包括支援センターいずみさの ☎464-2977 Fax462-5400）

◎赤ちゃん相談【予約制】

第3水曜日 9:30~11:00
健診センター（問合先：健康推進課）

◎健康相談・栄養相談【予約制】

第3火曜日 9:30~12:00 健康推進課

◎肝炎ウイルス検査【予約制】

※当面保健所では休止しています。実施医療機関は、府ホームページをご覧ください。
泉佐野保健所（☎462-7703）

◎HIV即日検査（希望者には梅毒即日検査も実施・匿名可）

第1・3月曜日（祝日除く）13:00~14:00
泉佐野保健所（☎462-7703）

◎こころの健康相談（アルコール依存症・認知症含む）【予約制】

月~金曜日（祝日除く）9:00~17:45
泉佐野保健所（☎462-4600）

◎医療に関する相談

月~金曜日（祝日除く）9:30~16:00
泉佐野保健所（☎462-7701）

税

問合先 税務課

**家屋を取り壊したときは
忘れずに届出を！**

家屋の一部、または全部を取り壊した所有者は、今年中に滅失の届出をしてください。

届出をしないと、引き続き固定資産税・都市計画税が課税され、ご迷惑をかける場合がありますので、必ず届出をしてください。

入湯税って何ですか？

本市では一定の成分を含有している温泉「鉱泉浴場」への入湯に対し入湯税を課税しています（井戸水や水道水を沸かしている銭湯などは対象外）

鉱泉浴場の経営者が徴収し、市に納入することとなります。納められた入湯税は、観光振興などのイベントの助成や環境衛生施設の整備のために使われます。

税額

- 宿泊：1泊150円
- 日帰り：1日75円

※12歳未満の人は、課税が免除されます。

◆令和元年度入湯税収入額
6,963千円

入湯税の使いみち
令和元年度は、観光振興業、施設組合負担金事業に、それぞれ充当しました。

事業名	事業費(万円)	充当額(万円)
観光振興事業	9,176	696
施設組合負担金事業	109,744	
合計	118,920	696

個人事業税【第2期分】の 納期限は11月30日(月)です

●第2期分の納付書は、第1期分の納付書に同封しています。年間の税額が1万円以下の場合、第2期分の納付書はありません。（口座振替をご利用の場合、納付書はお送りしていません。）

●納付書を破損・紛失された場合は、府税事務所へ問い合わせてください。

●個人事業税は、納税通知書に記載の金融機関や大阪府内の郵便局の他、コンビニエンスストアなど、府税事務所でも納付することができます。

また、府税収納を取り扱う金融機関（ゆうちょ銀行を除く。）のPay-easy（ペイジー）による納付や、スマートフォン決済アプリ「PayB」、「LINE Pay請求書払い」および「楽天銀行コンビニ支払サービス」を利用して納付することもできます。

●口座振替をご利用いただくと納期限の日に指定の預金口座から振り替えられます。（申込から概ね3ヵ月後の納付分から口座振替が開始されます。）

問合先 大阪府泉南府税事務所（☎439-3601）
※新型コロナウイルス感染症の感染拡大の影響により納税が困難な場合には納税の猶予制度があります。

▶「府税あらかると」QRコード



国民年金

社会保険料(国民年金保険料) 除証明書が発行

除証明書が発行

～年末調整・確定申告まで

大切に保管を！

国民年金保険料は、所得税及び住民税の申告において全額が社会保険料控除の対象となります。その年の1月1日～12月31日に納付した保険料が対象です。（過去の年度分や追納保険料も含みます。）

また、ご家族の国民年金保険料を支払っている場合その保険料も合わせて控除が受けられます。

この社会保険料控除を受けるためには、納付したことを証明する書類の添付が義務付けられています。

このため、令和2年1月1日～9月30日に国民年金保険料を納付された人については、「社会保険料(国民年金保険料)控除証明書」が11月上旬に日本年金機構本部から送付されますので、年末調整や確定申告の際には必ずこの証明書（または領収証書）を添付してください。

また、令和2年10月1日～12月31日に、今年はじめて国民年金保険料を納付された人については、翌年の2月上旬に送付される予定です。

問合先

● 貝塚年金事務所（☎431・1122）

● ねんきん加入者ダイヤル

☎0570・003・004

（ナビダイヤル）

※050から始まる電話でかけ

る場合は☎03・6630・25

25



税務署からのお知らせ

問合せ 泉佐野税務署
(☎462・3471)

年末調整に関する

各種情報

令和2年分の源泉所得税の年末調整は、「給与所得控除額」「基礎控除」および「寡婦控除」の改正、「所得金額調整控除」および「ひとり親控除」の創設など、昨年と比べて変更となった点があります。詳しくは、国税庁ホームページ(<https://www.nta.go.jp/users/gense/n/encho/index.htm>)にある年末調整特集ページをご覧ください。なお、例年11月に開催していた年末調整説明会は、新型コロナウイルス感染症の拡大防止の観点から、開催を見合わせることになりました。

所得税および復興特別所得税の

予定納税(第2期分)

前年分の所得金額や税額などを基に計算した予定納税基準額が15万円以上となる場合には、原則、この予定納税基準額の3分の1相当額を「予定納税」と

して11月(第2期分)に納めることとなっています。予定納税が必要な人には、6月中旬に税務署から「令和2年分所得税及び復興特別所得税の予定納税額の通知書」を送付しています。

この通知書に記載された第2期分の金額が納税する額です。納期限は令和2年11月30日(月)までとなっています。金融機関の窓口などで納付してください。

振替納税をご利用の人は、納期限に指定の金融機関の預貯金口座から自動的に引き落とされます。納期限前日までに預貯金残高をご確認ください。廃業、休業または業況不振などの理由により、第2期分の予定納税の減額申請をする場合は、令和2年11月16日(月)までに「予定納税額の減額申請書」に必要事項を記載した上、所轄税務署に提出してください。

消費税の届出は

お済みですか?

個人事業者で、令和元年分(基準期間)の課税売上高が1千万円を超えている場合や令和2年1月1日～6月30日までの期間(特定期間)の課税売上高が1千万円を超えている場合

には、令和3年分は消費税の課税事業者に該当します。令和3年分から新たに課税事業者となる場合は、納税地の所轄税務署長に「消費税課税事業者届出書(基準期間用)」または「消費税課税事業者届出書(特定期間用)」を提出する必要があります。

なお、特定期間における1千万円の判定は、課税売上高に代えて、給与等支払額の合計額によることもできます。

11月11日(水)～17日(火)

「税を考える週間」です

今年のテーマは、「くらしを支える税」です。国税庁ホームページによる広報、SNSを利用した広報、講演会の実施や関係民間団体などとの連携、社会保障・税番号制度、ICTを利用した申告・手続などに対する取組を実施しています。
※詳しくは、国税庁ホームページ(<https://www.nta.go.jp/about/introduction/tonikumi/>)の国税庁の取組紹介をご覧ください。

後期高齢者医療制度

問合せ先

●大阪府後期高齢者医療
広域連合 給付課(☎06・
4790・2031)
●国保年金課

柔道整復、はり・きゅう・あん摩・マッサージ

健康保険で受けられるケースは限られています。正しく理解し、適切な受診をすることで医療費の適正化にもつながりますので、ご協力をお願いします。

■整骨院・接骨院で柔道整復師の施術を受けるとき

【健康保険が使える場合】
骨折、脱臼、打撲、捻挫など(肉ばなれ含む)※骨折、脱臼は、応急手当の場合を除き、あらかじめ医師の同意が必要です。

【施術を受けるときの注意】

●単なる肩こり、筋肉疲労などに対する施術は保険の対象にならず、全額自己負担になります。

●柔道整復師が患者に代わって保険請求を行うことが認められているため、自己負担を支払うことで施術を受けることができます。施術を受けたときには、「療養費支給申請書」の施術箇所や回数を確認し、署名または

押印してください。

●保険医療機関(病院、診療所など)で同じ負傷などの治療中は、施術を受けても保険などの対象になりません。

■医師が必要と認めた、はり・きゅう・あん摩・マッサージの施術を受けるとき

【健康保険が使える場合】

●はり・きゅう：神経痛、リウマチ、頸腕(けいわん)症候群、五十肩、腰痛症、頸椎(けいつい)捻挫後遺症、その他慢性的な疼痛を主症とする疾患

●あん摩・マッサージ：筋麻痺、筋萎縮、関節拘縮などで医療上マッサージを必要とする症例

【施術を受けるときの注意】

●保険の適用には、あらかじめ医師の発行した同意書または診断書が必要です。

●単に疲労回復や慰安を目的としたものや、疾病予防のためのマッサージなどは保険の対象とならず、全額自己負担となります。

●保険医療機関(病院、診療所など)で同じ対象疾患の治療中は、はり・きゅう施術を受けても保険の対象にはなりません。

柔道整復などの施術を受けたときは、医療費控除の対象となりますので、必ず領収書を受け取りましょう。

イベントなどへの参加の際は手洗いやマスク着用などにご協力をお願いします

11月は児童虐待防止推進月間
オレンジリボンキャンペーン
 ～189 (いちはやく) 知らせて守る こどもの未来～

毎年11月は、国が推進する児童虐待防止推進月間です。児童への虐待を防止運動として、全国各地で様々な取組が行われます。「オレンジリボン」はこの運動のシンボルマークです。「子どもに対する虐待を防止する」というメッセージが込められています。

【子どもの心や身体が傷つく行為は虐待です】

虐待には、身体的虐待(体罰など)・性的虐待(わいせつな行為をする、させるなど)・ネグレクト(育児放棄など)・心理的虐待(著しい暴言、面前での暴力(DV)など)があり、このような子どもの心や身体が傷つく行為は、子どもの権利を侵すことになります。

子どもの権利が守られる体罰などのない社会へ

令和元(2019)年6月に成立した児童福祉法等の改正法において、体罰が許されないものであることが法定化され、令和2(2020)年4月1日から施行されました。

この法律の施行を踏まえ、子どもの権利が守られる体罰などのない社会を実現していくためには、一人ひとりが意識を変えていくとともに、子育て中の保護者に対する支援も含めて社会全体で取り組んでいく必要があります。

虐待を引き起こす要因は様々で、複雑に絡み合っています。親や養育者が抱える事情がいくつも重なって起こる場合もあります。親や養育者を支援することで、未然防止や改善につながります。匿名でも可能です。連絡者や連絡内容に関する秘密は守られます。虐待と思われる事実を知ったときや相談は、下記まで連絡をしてください。

【例えばこんな場合】

- 近くに子育てに悩んでいる人がいる…
- 子育てが辛くてつい子どもにあたってしまう…
- あの子、もしかしたら虐待を受けているのかしら…

問合せ先

- 児童相談所全国共通ダイヤル…189 (いちはやく) 番
- 家庭児童相談室(子育て支援課内) ☎463-1937 (月～金曜日の午前8時45分～午後5時15分(祝・休日、年末年始を除く))



▲オレンジリボン

「これらは全て「体罰」です

- 言うことを聞かないので、叩いた
- いたずらをしたので、長時間正座をさせた
- 宿題をしなかつたので、夕ご飯を与えなかつた
- 友だちを殴ってケガをさせたので、同じように子どもを殴った

0歳児育児教室

時間 午前10時～11時
 (のぞみ・さくら・はるかこども園は午前10時～10時30分)
対象 市内在宅の3カ月～1歳6カ月の子どもと保護者
申込・問合せ先 各保育園・こども園へ直接、または電話で
 ※毎月申込が必要

名称	電話番号	開催日	定員 (先着順)
のぞみこども園	468-8005	来年3月までの第2木曜日	各8組
さくらこども園	462-2913		
はるかこども園	468-8170		
ひかりこども園	465-1447	来年3月までの第2火曜日	各6組
下瓦屋こども園	463-3359	来年3月までの第2木曜日	
鶴原保育園	463-0065		
こども園つばさ	463-3713	来年3月までの第4月曜日	3組
こだまこども園	464-2598	来年3月までの第3木曜日	6組

乳児の結核予防接種(BCG)

日時 11月19日(木)
 午前9時30分～11時
場所 健診センター(市役所本庁舎南側)
対象 令和元年11月20日～令和2年6月20日生まれの乳児
持ち物 予診票、BCG予防接種案内用紙(郵送済)、母子健康手帳(忘れると接種できません)
問合せ先 健康推進課



毎月19日は「食育の日」

泉佐野市の特産品を食べましょう。「松波キャベツ」「泉だこ」を食べて「地産地消」に努めましょう。

問合せ先 健康推進課

泉州南部初期急病センター(☎464・6040) 診療科目:小児科・内科 受付:●木曜日(小児科のみ) 午後7時30分～10時30分 ●土曜日(午後5時30分～8時30分) ●日曜日(祝休日) 午前9時30分～11時30分 午後0時30分～4時30分



保育園・認定こども園の遊びの教室と育児相談 追加募集

「いろいろな遊び方を知りたい」「同じ年ごろの子どもを持つ親と友だちになりたい」と思っているみなさん。子どもと一緒に遊びながら、日頃子育てについて悩んでいること、気になっていることなどを話し合ってみませんか。

日時 10月～来年3月の指定曜日 午前10時～11時30分

対象 市内在宅の1歳6ヵ月～3歳児と保護者

申込・問合せ先 保育園・認定こども園に直接または電話で（先着順）

※応募者多数で定員に達している場合があります。



名称	住所	電話番号	指定曜日	定員
下瓦屋こども園	上瓦屋610-1	463-3359	第3木曜日	20組
上之郷こども園	上之郷1651-1	467-0793	第2月曜日	10組
清和こども園	高松東1丁目10-16	462-0972	第2水曜日	15組
こども園杉の子	鶴原1757	464-0379	第3土曜日	5組

保育園・認定こども園（保育） 児童入園受付

日時 11月8日(日)まで

場所 各保育園・こども園

対象 市内在住の0～5歳児(平成27年4月2日以降に生まれた未就学児)

※年度途中（来年5月～令和4年3月）に入園希望の場合も、受付します。

入園条件 保護者のいずれもが働いているか、病気などの理由で家庭保育できない場合

問合せ先 子育て支援課

※詳しくは広報10月号をご覧ください。

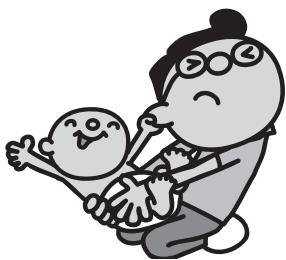

3回食の頃からの

離乳食講習会（予約制）

新型コロナウイルス感染症拡大のリスクを減らすため、離乳食講習会の実施形態を変更し、個別相談会として開催します。保健師と栄養士に相談できます。

日時 11月9日(月) 午後1時～3時

※1人30分

場所 次世代育成地域交流センター

定員 8組（先着順）

内容 離乳食・育児についての相談、赤ちゃんの計測など

持ち物 母子健康手帳

申込・問合せ先 健康推進課

栄養相談（予約制）

離乳食完了までの子どもの食事について個別相談ができます。

日時 11月18日(水) 午前9時30分～正午

※1人30分

場所 健診センター（市役所本庁舎南側）

対象 1歳6ヵ月までの子どもと保護者

定員 5組（先着順）

持ち物 母子健康手帳

申込・問合せ先 健康推進課

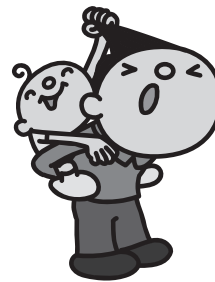
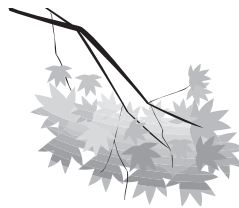

市こどもの居場所づくり事業 こども食堂

みんなと一緒にご飯を食べたり、宿題をしたり、安らぎを感じられるようなこどもの居場所を提供します。

また、月に一度「農業体験」を実施しています！土に触れ、食べ物を育たり、採れた作物の試食をするなどの体験ができます。ぜひ、参加してください。

日時 毎週、月・水・金曜日

時間 午後3時～6時

※農業体験（玉ねぎ植えを予定しています。）は11月21日(土) 午後2時～4時

持ち物 水筒、軍手、帽子、マスク

場所 うちカフェ（市場東2丁目326-7）

申込・問合せ先 サードプレイス（中村 ☎090-6238-2345 eメール：info@the3rdplace.jp）

※事前に問い合わせてください。

検診のご案内（対象の人はこの機会に検診を受けましょう）

問合先 健康推進課

検診	対象市民	検診内容	自己負担	申込・問合先
肝炎ウイルス検診	過去に肝炎ウイルス検診に相当する検診を受けたことがなく、今年度40歳以上となる人	問診・血液検査	無料	指定医療機関は健康推進課ホームページ・広報5月号保存版を参照
歯周疾患検診	40・50・60・70歳の人	問診・口腔内診査とその結果に基づくアドバイス ※歯科治療ではありません。		指定医療機関は健康推進課ホームページ・広報6月号を参照
骨粗しょう症検診	40・45・50・55・60・65・70歳の女性	問診・エックス線による骨量の測定	500円	りんくう総合医療センター3階 健康管理センター（☎469-3111代 予約制）

受診回数 肝炎ウイルス検診は生涯に1回、歯周疾患検診・骨粗しょう症検診は該当年齢で1回

持ち物 健康手帳（お持ちの人）、自己負担金、健康保険証
※自己負担金減免制度あり（詳しくは健康推進課まで問い合わせてください。）



水道基本料金の減免制度

65歳以上の人で構成される高齢者世帯は、水道等基本料金の減免を受けられる場合があります。

申請を希望される場合は、所得制限がありますので、まず電話で問い合わせてください。
申請・問合先 地域共生推進課

40歳～74歳の国民健康保険加入のみなさんへ
年に1回健康チェック！特定健診を受けましょう

特定健診は高血圧を含む生活習慣病の早期発見だけでなく、治療している人も重症化予防のために受けることができます。主治医に相談してください。

受診期間 ①医療機関で受診する場合…来年3月末まで
②健診センター（市役所本庁舎南側）で受診する場合…来年1月25日(月)・28日(木)・29日(金)・30日(土)

受診方法 ①直接、特定健診医療機関（送付する受診券に同封のパンフレットに掲載）へ
②11月24日(火)～12月22日(火)（いずれも日曜日、祝日除く）の午前8時30分～午後7時にフリーダイヤル☎0120-188-489（聴覚障害者用Fax461-4571）へ

※いずれも受診券が必要です。今年度まだ受診しておらず、受診券がない人は問い合わせてください。

問合先 ●受診券などに関すること…国保年金課 ●健診内容に関すること…健康推進課

高血圧に気をつけて脳心血管疾患を予防しよう！

地方独立行政法人りんくう総合医療センター
りんくうウエルネスケア研究センター長
兼健康管理センター副センター長
兼循環器内科部長
増田大作

日本人はもとも塩分によって味付けをする食生活のため、血圧は高い状態にあります。戦前の東北地域では1日20g以上の塩分を取っていたといわれています。血圧が高い人が多くなったために脳の血管が血圧のために破れてしまう脳出血はもとも日本人に多く、死亡や麻痺による寝たきりなど大きな問題になっていました。

これに対して塩分を減らすことの重要性が多く広がったことから、日本人の塩分摂取は従来に比べてかなり低下し、脳出血も海外と同程度にまで改善しています。

しかし、高血圧のある人は日本にまだまだ多く、およそ4,300万人の人に高血圧があると言われており、しかも治療を受けて血圧が正常になっている人は1,100万人、治療されているけれども目標血圧に達していない人が1,400万人、高血圧があるのに治療していない人が450万人、高血圧をそもそも気付いていない人が1,350万人いると言われています。

す。血圧を上げる因子としては塩分摂取の他に肥満、食べ過ぎ、身体活動の不足、アルコールの飲み過ぎ、カリウムの摂取不足、睡眠不足などが挙げられており、これらの改善が必要です。塩分摂取の適正化（1日6g）、減量と適度な運動による体重の適正化（身長「m」×身長「m」×22が適正と言われていています）、野菜や果物の摂取、アルコールはビール1本、日本酒1合、焼酎1/2合程度、7時間以上の適切な睡眠が必要と言われていきます。高血圧が疑われる人はまずこのような生活習慣を改善してみましょう。

最近では自宅での血圧測定も多くの人がされているようになりましたが、腕に巻きつけるタイプの血圧計で、リラックスした状態で2回測定してその平均が135/85mmHgを様々な条件で測定しても超える場合は、内科を受診いただき高血圧のご相談をお願いします。

集団がん検診（予約制・先着順） ～元気で「もしも」のためです～（健康マイレージ対象）

問合先 健康推進課

日時・種別 下表のとおり
申込

●先行予約受付 ～がん検診受診促進キャンペーン～（健康推進課での窓口予約）

電話での予約混雑をさけるため、5人以上の申込で通常の受付期間に先行して予約ができます。受付期間が同一であれば、検診日は全員が同日でなくても構いません。申込チラシに必要事項を記入し、代表者が先行予約受付日（11月17日（火））に健康推進課へ5人以上提出してください。予約結果はその場で代表者へお知らせします。

※申込チラシは市ホームページからダウンロードできます。

●インターネット予約 11月24日（火）午前8時30分～12月22日（火）午後7時 (<https://izumisano-sanokenkonavi.secure.force.com>)

※右記のインターネット予約用QRコードからもアクセスできます。

●電話予約 11月24日（火）～12月22日（火）（日曜日、祝日除く）午前8時30分～午後7時 にフリーダイヤル ☎0120-188-489（聴覚障害の人限定 Fax461-4571）へ

※先行予約受付日以外の健康推進課窓口予約はありません。受付期間終了後でも、空き状況により再度インターネットで予約の受付を行う場合があります。変更・キャンセルは、受付期間内にフリーダイヤルまたはインターネットで



予約用
QRコード

実施日	時間	がん検診の種別	場所
1月25日（月）	午前（*）	結核・肺、胃、大腸、乳、子宮	健診センター（市役所本庁舎南側）
	午後		
1月26日（火）	午前	結核・肺、胃、大腸、乳、子宮	北部市民交流センター本館
	午後	結核・肺、大腸	
	夜間	結核・肺、大腸、乳、子宮	
1月27日（水）	午前	結核・肺、胃、大腸、乳、子宮	南部市民交流センター本館
	午後	結核・肺、大腸	
	夜間	結核・肺、大腸、乳、子宮	
1月28日（木）	午前（*）	結核・肺、胃、大腸、乳、子宮	健診センター（市役所本庁舎南側）
	午後（*）		
1月29日（金）	午前（*）	結核・肺、胃、大腸、乳、子宮	健診センター（市役所本庁舎南側）
	午後（*）		
2月1日（月）	午前		

※当日受付時間：午前9時～11時50分、午後1時30分～4時、午後4時～6時20分（検診・日程により異なる）

（*）特定検診等受診可…加入している医療保険の種類に関係なく、特定健診とがん検診がセットで受けられます。ただし、泉佐野市国民健康保険・全国健康保険協会（協会けんぽ）以外は、事前に加入の医療保険者に受診可能か確認のうえ、受診券の発行を受けた後、申込してください。

【結核・肺がん検診】

内容・費用

- 胸部レントゲン・無料
- 喀痰細胞診（対象者のみ）・300円

対象 40歳以上の市民

【胃がん検診】

内容・費用 胃部エックス線検査・600円

対象 40歳以上の市民

※50歳以上の人は、指定医療機関で胃内視鏡検査（自己負担2,000円）を受診できます。ただし、胃内視鏡検査を受診すると次年度の胃がん検診は受診不可です。

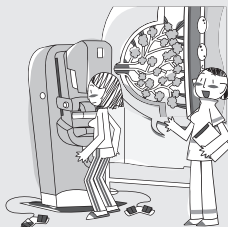

【大腸がん検診】 ※指定医療機関でも受診可

内容・費用 便潜血検査・無料

対象 40歳以上の市民

【乳がん検診】 ※指定医療機関でも受診可

内容・費用 マンモグラフィ（乳房エックス線検査）と視触診・1,100円

対象 40歳以上の女性の市民（平成31年4月1日以降に受診した人は不可）

【子宮がん検診】 ※指定医療機関でも受診可

内容・費用 細胞診と内診・800円

対象 20歳以上の女性の市民（平成31年4月1日以降に受診した人は不可）

※詳しくは広報5月号保存版「守ろう健康 つくろう健康」をご覧ください。

い
ず
み
さ
の
教
育



問合先
学校教育課

「コロナ禍での「学びの保障」」

新型コロナウイルスが世界に感染拡大し、もうすぐ1年が経とうとしています。この間、厚生労働省からは感染拡大防止のための「新しい生活様式」が示され、昨今の今頃とは大きく様変わりした日常生活があります。

また、新型コロナウイルス感染症については、いまだ不明な点が多く、有効性が確認されたワクチンは現在（9月29日執筆時）のところに存在しておらず、社会全体が長期間にわたり、この新たな感染症とともに生きていかなければなりません。

学校生活も例外ではなく、「学校における新型コロナウイルス感染症に関する管理衛生マニュアル」「学校の新しい生活様式」が文部科学省から示され、様々な配慮の中、授業・行事などが行われています。

今後は、感染拡大の程度と状況にもよりますが、できる限り一斉の臨時休業は行わず、分散登校・短縮授業・オンライン学習などを組み合わせ、教育活動を継続していく予定です。

本市では、緊急の家庭学習支援策として、また第2波・第3波への備えとして、子どもたちの学びの保障を目的に、学習支援アプリ「スタディサプリ（株式会社リクルート）」を今年度に限り導入しています。「スタディサプリ」は、オンライン学習の中でも「オンデマンド型」と呼ばれる動画配信を中心としたアプリで、個別に家庭学習ができるとともに、学校からの宿題配信や家庭への連絡手段としても活用可能です。従来の紙媒体による課題配付や電話連絡などによる子どもの実態把握と適切に組み合わせ、コロナ禍での「学びの保障」を行います。

今後も感染症対策を講じながら、学校教育が協働的な学び合いの中で行われる特質を持つことに鑑み、学校教育ならではの学びを大事にしながら教育活動を進め、最大限子どもたちの健やかな学びの保障に努めていきますので、「理解とご協力をお願いします」。



学校園紹介



互いに認め合える子どもの育成
～長坂小学校～

本校では、国の「人権教育研究指定校事業」を受け、「互いに認め合える子どもの育成」に取り組んでいます。

【人権総合学習の充実】

地域の人との出会いを重ねることで、地域の人の願いを受けとめ、仲間や家族、地域の人を大切にすることを育みます。



3年生
まちたんけん

【思考力を高める授業づくりの充実】

考えをホワイトボードに書くことで話し合い活動を進めます。考えを伝え合うことや相手の意見を受けとめる経験を積むことで、自尊感情を高めていきます。



6年生
ホワイトボード活用

【支援教育の充実】

ユニバーサルデザインを意識した授業づくり、教室環境づくりを進めることで、どの子にとってもわかりやすい授業、安心した環境を整えていきます。

【情動教育の充実】

衝動性をコントロールできるようにすることで、学校や学級・家庭が安心できる居場所となります。満足感をもって前向きに生きる児童を育成します。



4年生
きもちあつたかタイム

新しい生活様式の中でも楽しみを…
～はるかこども園～

指先まで
ぴっかぴか！



今年度は新型コロナウイルス感染拡大防止による自粛や休園期間もありましたが、7月より、ようやくみんなが揃っての登園が始まりました。園の看護師さんから手の洗い方を教えてもらい、朝の登園後にはまず手洗いをしてから園生活がスタートします。手洗いの歌に合わせて楽しみながら洗うなど、指先までとても上手に手洗いができるようになっている子どもたちです。

新しい生活様式の中で、感染予防の方法などもしっかりと身につけていってほしいと思っています。様々な活動が制限されている中ではありますが、できるだけ密にならないよう工夫しながら、夏は水遊びもたっぷり楽しんでできました。先生や友だちと水のかけ合いをしたり、色水を作ってジュース屋さんごっこなど、楽しさを共有する中で友だち関係もどんどん深まってきています。

また、畑活動では、収穫した野菜を先生が調理し、自分たちで育てた野菜の収穫を喜び合いながら、美味しくいただきました。今、コロナ禍の中でもできる方法で、少しでもたくさんの経験をしなが、心豊かに成長してほしいと願っています。

枝豆の収穫



水遊び
びびって
楽しい！



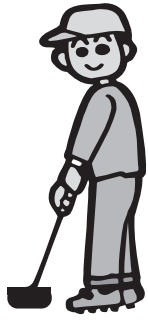

進課へ
に所定の用紙に必要事項を記入し、参加費を添えてスポーツ推進課へ

市民競技大会
グラウンドゴルフ
日時 12月5日(土)
午前9時10分～
※予備日・12月12日(土)
場所 末広公園グラウンド
対象 市内在住・在勤・在学者
参加費 2000円
申込・問合せ先 11月11日(水)まで

スポーツ

スポーツ推進課 (J:COM末広体育館 [市民総合体育館] 内)
☎462-2000 Fax469-2286
受付：午前9時～午後5時15分
(休館日と土・日曜日以外の祝日除く)
※電話はおかけまちがいのないようにご注意ください。

J:COM末広体育館 (市民総合体育館)・健康増進センターをご利用ください!

問合せ先 健康増進センター
(☎469-1000 Fax469-6666
<http://www.izumisano-c.jp/kenko/>)

利用者	プール	トレーニング	ランニング
一般 (高校生以上)	1回 620円 (月極6,200円)	1回 410円 (月極4,100円)	1回 210円
高齢者 (60歳以上の市内在住者)	1回 310円 (月極 3,100円)	1回 210円 (月極 2,100円) ※小学生以下利用不可	1回 110円
3歳～中学生			

※障害者手帳を持っている人は無料です。表示料金はすべて税込です。

国際交流員エマ通信

Itye Nining イティエニン!

(アチョリ語で「こんにちは」)

ウガンダとナイル川

問合せ先 自治振興課

ウガンダはその輝くばかりの美しさ、景勝、手つかずの自然からアフリカの真珠と呼ばれています。

ナイル川はアフリカで最も長い川であり、ウガンダ、南スーダン、エチオピア、スーダン、エジプトなどいくつかの国を縦断し最後は地中海に流れ込む、世界で最も長い川であることは間違いありません。

諸説ありますが、ナイルの源流はウガンダのビクトリア湖 (アフリカ最大の湖) とされています。

イギリスの探検家、ジョン・ハニング・スピークは、1862年にアフリカを訪れた時に初めて、ナイルの源流はウガンダジンジャ市のビクトリア湖北岸であるとコメントしました。

リポン滝、オーウェン滝、ブジャガリ滝、カルマ滝、マーチソン滝などいくつかの滝を経て、美しく強大なナイルはエジプトへ向かいます。

マーチソン・フォールズ国立公園に見られるように、ナイル川周辺は野生動物の宝庫でもあります。



◀ウガンダのナイル川源流



◀マーチソン・フォールズ国立公園のキリン



◀ナイル川のマーチソン滝



◀ナイル川の堤防



▲国際交流員のエマニュエル・オチョラ



▲ナイル川流域図

今月のアチョリ語

Lee tim (レー ティム) : 野生動物
Winyo (ウィニョ) : 鳥
Pii (ピー) : 水

人権の広場



11月12日～25日は女性に対する暴力をなくす運動期間

11月25日は女性に対する暴力撤廃国際日

夫やパートナーからの暴力、性犯罪、セクハラ、ストーカー行為、売買春などの女性に対する暴力は、女性の人権を著しく侵害するもので、決して許されるものではありません。

本市でも、男女共同参画社会を形成していくうえで克服しなければならぬ重要な課題として「第2次いずみさの男女共同参画行動計画(第2次人ひとプラン)」の基本目標に「あらゆる暴力の排除」を掲げ取り組んでいます。この運動から、女性をはじめあらゆる人に対する暴力について考え、暴力のない社会づくりをすすめていきましょう。

「パートナーは女性に対する暴力根絶運動のシンボル」

紫色のリボンを身に着けることで、この運動の趣旨への賛同を表明することができ、暴力の下に身を置いている人々に対して「あなたは一人ではないよ!」と励ますメッセージにもなります。



「一人で悩まないで!」

女性センターでは、毎週水曜日(第5週、祝日除く)に女性のための電話相談を行っています。安心して相談してください。

専用ダイヤル ☎469・7402

※秘密厳守、相談無料(通話料のみ本人負担) 問合せ いずみさの女性センター

(☎・Fax) 469・7125

女性に対する暴力をなくす運動期間事業 「パートナーとの関係をより良いものに」

配偶者やパートナーとの関係性を見直してみませんか?お互いが心地よく、快適に過ごせるように。より良い関係を築けるように。

日時 11月15日(日) 午前10時～正午
 場所 レイクアルスタープラザ・カワサキ生涯学習センター
 対象 16歳以上
 定員 10人(先着順)
 講師 国安澄江さん(ウィメンズセンター大阪)
 申込・問合せ 午前9時～午後5時15分(日・月曜日、祝日除く)に電話、FAXでいずみさの女性センター(☎・Fax469-7125)へ
 ※受講無料

人権について考える 連続映画会(第3回)

日時 12月19日(土) 午後2時～
 場所 レイクアルスタープラザ・カワサキ生涯学習センター
 定員 80人(先着順) ※事前申込者優先
 内容 映画「子どもたちをよろしく」

オリンピック、カジノ、万博…世の中が浮き足たつなかで、子どもをめぐる事件が、毎日のように報じられる。しかし、子どもたちの世界に目が向けられることは少ない。いじめに苦しみ、そのために死を選んでしまう少年、性的虐待を受け自らを「汚れた存在」と思い込んでしまい風俗産業に身を沈めてしまう少女、そんな彼らにわれわれ大人は手を差し伸べることができるのか。いや、アルコール依存、ギャンブル依存、対人依存、同調圧力など、大人社会にはびこる闇こそが問題の源ではないのか。その問いかけを、観客の皆さんに投げかけたい。それがこの映画を作った一番の狙いだ。

文部科学省で長らく日本の子どもたちの実態と向き合ってきた寺脇 研、前川喜平の両氏が企画した映画です。

申込・問合せ 泉佐野市人権を守る市民の会(人権推進課内 ☎463-1212 Fax464-9314 eメール: jinken@city.izumisano.lg.jp) ※入場無料

「コロナ差別」と闘いましょう

新型コロナウイルスの脅威がなかなかおさまりません。地域や家庭で感染予防対策に取り組んでいても感染するリスクをゼロにすることはできません。新型コロナウイルスは誰もが感染する可能性がある病気です。

新型コロナウイルスの広がりの中で人権に関わるさまざまな問題がおこっています。感染した人やその家族への差別や、献身的に医療に関わる人たちやその家族への差別が多く報告されています。また新型コロナウイルスに関わって特定の仕事に従事する人や特定の地域に住む人に対する差別や攻撃、偏見なども大きな問題となっています。

人はだれでも病気にかかります。ある病気にかかったからといってその人や関係者を差別することは重大な人権侵害であり、間違いです。私たちには、かつてハンセン病、エイズ、水俣病などにかかった人たちを差別、排除してきた歴史があります。このことから深く学び、二度と同じことを繰り返さない強い決意をもっていきたいと思います。

私たちがめざす社会は、病気にかかった人を思いやり、励ます社会です。献身的に病気と闘っている人たちを尊敬する社会です。

問合せ 人権推進課



12月4日～10日は人権週間
泉佐野市人権のつどい

開催日 12月5日(土)
場所 エブノ泉の森 小ホール
主催 泉佐野市人権を守る市民の会、泉佐野市、泉佐野市教育委員会、公益社団法人 泉佐野市人権協会
問合せ先 人権推進課



Hanna Bunyaさん▶

【第1部 音楽のつどい】

時間 午後1時30分～3時（開場：午後1時）
内容 ゴスペル音楽から人権を学ぶ
～「BLACK LIVES MATTER」が意味するもの～
講師 Hanna Bunyaさん（ゴスペル歌手）

【第2部 発表のつどい】

時間 午後3時～4時
内容 泉佐野市小中学生人権作品コンテスト優秀作品の表彰

事前申込が必要です！

- 新型コロナウイルスの拡大予防のため、次のように実施します。
- ①参加を希望する人は事前に申し込んでください。定員は100人で、先着順です。申込は11月25日(水)午後4時までに電話、eメール(jinken@city.izumisano.lg.jp)で人権推進課、人権を守る市民の会へ。手話通訳、一時保育（1歳～就学前）あり、希望者は申込時に。申込1週間程度で参加券を郵送します。参加券が届かないときは、問い合わせてください。
- ②音楽のつどい、発表のつどいの様子は泉佐野行政情報番組「さのテレ！」12月後半号で放送します。
- ③児童生徒の人権作品コンテストの優秀作品は、12月7日(月)以降に市役所ロビーに展示します。

Hanna Bunya…大阪市生まれ。16歳で単身アメリカに渡る。1994年ミネソタ州立大学を卒業。在学中の難民保護活動をきっかけに平和づくりの研究をすすめる。ジョージワシントン大学で修士号。2001年、ゴスペル界の登竜門とされるニューヨークのショーに出演。2015年3月にニューヨークにあるカーネギーホールにて日米親善コンサートに出演する。現在は国内外のライブ公演に加え、平和や男女共生などをテーマに講演を行っている。近畿大学英語講師。

国際連合は1948（昭和23）年12月10日の第3回国連総会において世界人権宣言を採択しました。そして、1950（昭和25）年12月4日の第5回国連総会において世界人権宣言が採択された12月10日を「人権デー」と定めました。我が国では世界人権宣言が採択されたことを記念して1949（昭和24）年から、12月4日から10日までを人権週間と定め、人権尊重の考えを広めるための取組をしています。

全国一斉

「女性の権利ホットライン」強化週間



夫・パートナーからの暴力、職場などにおけるセクシュアル・ハラスメント、ストーカー行為など女性の権利問題の相談に、人権擁護委員や法務局職員が応じます。

日時 11月12日(水)～18日(水)

午前8時30分～午後7時

※11月14日(土)・15日(日)は午前10時～午後5時

相談電話番号

☎0570・070・810（ゼ

ロナゼロのホットライン）

※パソコンやスマートフォンなどからインターネット（<http://www.jinken.go.jp/>）の相談も受け付けています。

問合せ先 大阪法務局 人権擁護部

☎06・6942・9496

※相談無料、秘密厳守

大阪府公安委員会認定

犯罪被害者等早期援助団体認定NPO法人 大阪被害者支援アドボカシーセンター

事件・事故の被害にあわれた人への相談、付添いなどの支援を行っています。

●相談電話：☎06・6774・6365（月～金曜日〔祝日〕、年末年始を除く）の午前10時～午後4時

●全国共通ナビダイヤル：☎0570・783・554（年末年始を除く午前7時30分～午後10時、右記相談電話が稼働中は相談電話に自動的につながります）

●ホームページ：http://www.ovsac.jp/

問合せ先 人権推進課

※相談・支援無料、秘密厳守

※相談・支援無料、秘密厳守

※相談・支援無料、秘密厳守

※相談・支援無料、秘密厳守

※相談・支援無料、秘密厳守

※相談・支援無料、秘密厳守

※相談・支援無料、秘密厳守

※相談・支援無料、秘密厳守



▲イメージキャラクター



「中世から近世へ②」

いずみさの昔と今 第299回

幾度もの戦乱が起こった和泉地域では、武士たちや寺社勢力だけでなく、農民たちも自ら身をを守るため、時には武器を手にし立ち上がり、またある時は山へ逃げ込み対抗しました。日根荘の農民たちは、応仁の乱の後、和泉国の国人衆（在地の有力な領主）が結集した「惣国」一揆のもとで百姓たちは「私徳政」（実力による債務破棄、土地返還）を行うなど九条家の支配に対して対抗したり、揺さぶったりしました。この国人衆や村人らで構成された和泉惣国は、文明17（1485）年10月、和泉国両守護の細川氏により堺で鎮圧され、再び幕府の守護権力によって和泉国が支配されることになりました。鎮圧ののちに作成された和泉守護被官の交代勤務名簿である「六日番交名」には榎井源六、鶴原藤右衛門尉、古屋与次といった日根野、榎井、鶴原に拠点を置いたと思われる領主の名前が記載されており、日根郡の国人が細川氏の支配下に入っていたことがわかります。細川氏は、再び惣国一揆が起きないように注意しながら、和泉国の武士たちを自身の一国支配体制へ組み込もうとしましたと思われま。

さて、和泉守護による一国支配体制が続くかのようにみえた和泉国は、翌文明18（1486）年の紀伊根来寺が和泉へ侵攻したことにより再び戦火に見舞われます。根来寺は平安末期に高野山の一院として成立した真言寺院であり、鎌倉時代には紀伊岩出へ移り、地域住民と深い関係を築くことで泉南・紀北で大きな影響力を保持しました。この根来寺は、上記のような戦国期には、紀伊では守護畠山氏に与する存在として軍事力の基盤となり、和泉では幕府体制に組み込まれた公的支配権力と、地域により異なる立場で権力を保有していました。その後も三好氏による畿内掌握や和泉における国衆と呼ばれる在地の勢力らが登場するなかで、根来寺は勢力を維持しつづけてきました。永祿7（1564）年7月、畿内で三好政権を維持していた三好長慶が没します。これにより畿内を抑えていた三好権力が三好三人衆と松永久秀に分裂し（最近大河ドラマで取り上げられていますが）、再び雲行きが怪しくなります。三好政権下での根来寺は、永祿年間には畠山方として三好政権に対抗、佐野では松浦氏の被官となった佐野周辺の領主たちと関係を維持し、日根郡の根来寺領有をすすめていきます。織田信長の上洛以後は將軍義昭政権に和泉の国人領主や根来寺は従うようになりま

織田政権期の根来寺は、全体としては信長に従い、和泉の地域支配を承認されています。

レイクアルスタープラザ・カワサキ歴史館いずみさの ☎469-7140 Fax469-7141 休館日 月曜日、祝日（祝日が月曜日の場合は月曜日と火曜日が休館） 開館時間 午前9時～午後5時（入館は午後4時30分まで） 入館料 無料

就日野天正4年頃、本領回復（日根野村）をのぞんだ松浦被官の根野弘の書状

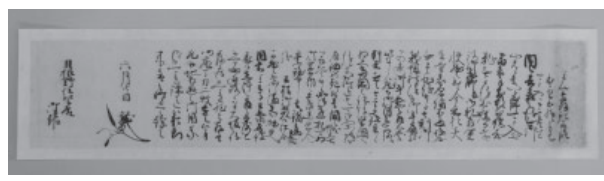

た。しかし、全面的に服従しているわけではなく、根来寺と本願寺との繋がりを介して織田政権に敵対する可能性があったことも確かでした。そして天正10（1582）年、明智光秀を討ち、織田家中で発言力を高めた豊臣秀吉が、和泉国内の根来寺の知行について紛争がある、と口出しし、根来寺との関係は決定的に悪化します。次回（天正13）年の根来攻めの泉佐野と秀吉政権下の泉佐野について概略します。

日本遺産・中世日根荘を巡る⑬
～絵図編（15）「慈眼院」～



「日本遺産」に認定された「旅引付と二枚の絵図が伝えるまち—中世日根荘の風景—」のストーリーを構成する泉佐野市の文化財等を紹介します。 問合せ先 文化財保護課



◀日根野村絵図に記された「無辺光院」
▼慈眼院 多宝塔



「日根野村荒野開発絵図」の中央に描かれた「無辺光院」は、日根荘の荘園政所として九条政基が最初に入った寺院で、現在の慈眼院（元大井関神社中之坊）とする説もあります。天武天皇の勅願寺として白鳳2（674）年に開創されたと伝わり、隣接する日根神社（大井関大明神）の神宮寺として数多くの堂宇が立ち並ぶ見事な伽藍を誇っていましたが、天正13（1585）年に豊臣秀吉の紀州攻めの兵火により焼失しました。その後、豊臣秀頼により再建されましたが、当初からの建造物はわずかに多宝塔、金堂が残るだけとなっています。創建時は井関山願成就寺寿福院と称し、大井関御坊とも呼ばれました。現在の寺号は江戸時代に京都仁和寺門跡より九条政基の院号の「慈眼院」の名を授けられ、真言宗御室派仁和寺の末寺となりました。多宝塔は文永8（1271）年に建立された本市唯一の国宝建築物で、石山寺（滋賀県）、高野山金剛三昧院（和歌山県）とともに日本の多宝塔三名塔に数えられています。内陣の須弥壇の上に大日如来座像と脇侍の持国天、多聞天を安置しています。明治修理の際、金堂（重要文化財）横から現在の場所に移転しています。

※絵図の写真は、歴史館いずみさの所蔵の複製を使用（原本は宮内庁書陵部所蔵）

視覚障害者向け
対面朗読サービス
利用には事前の申込が必要です。詳しくはレイクアルスタープラザ・カワサキ中央図書館へ問い合わせてください。



市立
図書館

【レイクアルスタープラザ・カワサキ中央図書館】
2日月、9日月、16日月、24日火、26日木、30日月は休館
開館時間 午前9時30分～午後7時（日曜・祝日は午後5時まで）
☎469-7130 Fax469-7131
【佐野・長南・日根野公民館 図書室】
毎週月曜日、3日祝、24日火、26日木は休館
利用時間 午前9時30分～午後5時
佐野公民館 図書室 ☎463-6035 長南公民館 図書室 ☎465-1101
日根野公民館 図書室 ☎468-0808
【北部公民館図書室 ☎469-5171】
毎週日曜日、3日祝、23日祝、26日木は休館
利用時間 午前10時30分～午後6時



古新聞を活かそう！

身近にある古新聞を使って、簡単な小物を作ってみませんか？また古新聞から防災や環境問題について考えてみませんか？

開催日 11月15日(日)
時間 午前10時～11時30分、午後2時～3時30分
対象 18歳以上
定員 各5人（先着順）
持ち物 はさみ、のり
場所・申込・問合せ 11月4日(水) 午前9時30分以降に電話でレイクアルスタープラザ・カワサキ中央図書館（☎469-7130）へ

おはなし会

絵本の読み聞かせ、手遊びなどをします。
日時 11月18日(水)、12月2日(水) 午前11時～11時30分
場所 レイクアルスタープラザ・カワサキ中央図書館 2階視聴覚室
※申込不要、入場無料

土曜子どもシアター

日時 11月14日(土) 午後2時～
場所 レイクアルスタープラザ・カワサキ中央図書館 2階視聴覚室
内容 「つづきのおはなし」（48分）
定員 30人（先着順）
※申込不要、参加無料



新着図書案内

【一般書】
▶働き方5.0（落合陽一）▶いま、子どもの本が売れる理由（飯田一史）▶中小企業が本当に使える補助金ベスト100（小泉 昇）▶統計学大百科事典（石井俊全）
【児童書】
▶ちいさなかわいいおべんとうばこ（宮野聡子）▶さかな博士のレアうま魚図鑑（伊藤柚貴）▶恐竜学（真鍋 真）▶ポップーきかんしゃ（とよた かずひこ）
※上記以外の新着図書については、問い合わせてください。

移動図書館 いちよう号巡回表

ステーション名	11月	12月	曜日	時間（午後）
末広小学校正門	18日	9日		1時00分～2時00分
長南小学校	18日	9日		2時20分～2時50分
上大木河原織布前	18日	9日		3時40分～4時10分
第三小学校	11日	23日	水	1時00分～2時00分
第二小学校	11日	23日		2時20分～3時20分
佐野台小学校東門	4日 25日	16日		1時00分～2時00分
中央小学校	4日 25日	16日		2時30分～3時30分
上之郷小学校裏門	12日	10日		1時10分～2時10分
安松町会館	12日	10日		2時30分～3時00分
北中小学校	5日	3日	木	1時00分～2時00分
西出町会館	5日	3日		2時30分～3時00分
府営鶴原北住宅集会所	5日	3日		3時30分～4時00分
日新小学校南門	20日	11日		1時10分～2時10分
野々地蔵町内会館	20日	11日	金	2時30分～3時10分
土丸長生会館	20日	11日		3時30分～4時00分

ステーション名	11月	12月	曜日	時間（午後）
第一小学校	6日 27日	18日		1時00分～1時50分
府営鶴原中央住宅集会所	6日 27日	18日		2時20分～3時20分
上瓦屋ちびっこ広場	6日 27日	18日	金	3時40分～4時30分
大木小学校運動場前	13日	4日 25日		1時10分～2時10分
府営長滝住宅集会所	13日	4日 25日		2時40分～3時10分
府営佐野台住宅一斉清掃ゴミ置き場前	21日	12日		1時00分～1時45分
府営泉ヶ丘住宅集会所	21日	12日		2時00分～2時45分
新家町会館	21日	12日		3時00分～3時30分
貝田町会館	21日	12日		3時40分～4時10分
榎井西町若宮神社境内	7日 28日	19日	土	1時15分～1時45分
府営羽倉崎住宅中央集会所	7日 28日	19日		2時00分～3時00分
湊町会館	7日 28日	19日		3時30分～4時10分
羽倉崎実行組合集会所（旧JA大阪泉州羽倉崎支店）駐車場	14日	5日 26日		1時20分～2時00分
いこらも～る泉佐野臨時駐車場	14日	5日 26日		2時20分～3時50分

※交通事情・天候などにより、遅れたり予定を変更したりする場合があります。



【受付時間】

- レイクアルスタープラザ・カワサキ生涯学習センター、佐野・長南・日根野公民館
火～日曜日（祝・休日除く）午前9時～午後5時
- いずみさの女性センター 火～土曜日（祝・休日除く）午前9時～午後5時15分
- 北部市民交流センター本館、北部公民館 月～土曜日（祝・休日除く）午前9時～午後8時
- 南部市民交流センター本館 月～金曜日（祝・休日除く）午前9時～午後5時
- 南部市民交流センター青少年センター 月～金曜日（祝・休日除く）午前9時～午後5時
- レイクアルスタープラザ・カワサキ歴史館いずみさの
火～日曜日（祝日除く。月曜日が祝日の場合は、月曜日と火曜日が休館）午前9時～午後5時
- J:COM末広体育館（市民総合体育館）
火～日曜日（祝日除く。日・月曜日が祝日の場合、火曜日は受付不可）午前9時～午後5時15分



※祝日の開館状況は各施設に問い合わせてください。
また、身体の障害などにより、配慮が必要な場合は申込時にお知らせください。



文化・教養

北部市民交流センター本館・北部公民館
☎464・5725
Fax 469・2284

■プリザーブドフラワーで

クリスマススワッグ（約30cm）
今流行中のスワッグ（壁につるした花束）を、クリスマスにぴったりのヒムロスをメインに作ります。簡単そうに見えて奥が深いスワッグ作りを体験しませんか？

日時 11月27日（金）
午前10時～11時30分

対象 16歳以上

定員 15人（先着順）

講師 山中淳子さん（アトリエピュアチャイルド主宰）

受講料 2,200円（材料費含む）

持ち物 ラジオペンチ、持ち帰り用袋

申込 11月4日（水）以降に電話、FAXで。受講料の納入・キャンセルは11月20日（金）まで



文化・教養

歴史

健康

福祉

相談

その他

■ウッドバーニングを体験しよう
電熱ペンで木を焦がして絵や模様を描くウッドバーニング。好きな絵や文字を入れることで、自分だけのオリジナル作品を作れます。

日時 11月30日（月）午前10時～正午

対象 16歳以上

定員 15人（先着順）

講師 松川扶美さん（北部市民交流センター本館登録講師）

受講料 1,000円（材料費含む）

持ち物 鉛筆、ボールペン、描きたい絵（あれば）

申込 11月4日（水）以降に電話、FAXで。受講料の納入・キャンセルは11月20日（金）まで



■ポーセラーツ体験講座

真っ白な白磁にシール感覚で転写紙を貼りつけ、電気炉で焼成することで、簡単に完成度の高いお皿を作ることができます。転写紙は数種類の中から選べます。作品は2週間後に取りに来てください。
※1人につき3枚まで作れます。

日時 12月4日（金）午前10時～正午

対象 16歳以上

定員 12人（先着順）

講師 田中優巳子さん（日本ポーグ社ポーセラーツインストラクター）

受講料 1,200円（材料費1枚分含む）

※追加1枚につき1,000円

持ち物 はさみ、ポケットティッシュ

申込 11月5日（水）以降に電話、FAXで。受講料の納入・キャンセルは11月25日（水）まで



■漢字検定前対策講座（全5回）

漢字検定合格に向けて一緒に勉強しませんか。

日時 11月28日（土）、12月12日（土）、26日（土）、来年1月9日（土）、23日（土）

午後4時～5時30分

対象 漢字検定の受験を考えている人

定員 15人（先着順）

講師 西願左知子さん（北部市民交流センター本館登録講師）

受講料 2,000円（テキスト

代含む）

申込 11月2日（月）以降に電話、FAXで。受講料の納入・キャンセルは11月20日（金）まで

■第3回日本漢字能力検定

日時 来年1月30日（土）
午後2時～3時

※10～8級は2時40分まで

受験料 10～8級1,500円、7～5級2,000円、4～準2級2,500円、2級3,500円

申込 11月2日（月）以降に受験料を持参し事務室へ。申込・キャンセルは12月21日（月）午後5時まで



文化・教養 (つぎ)

ライフスタイルプラザ・カワサキ
生涯学習センター

☎4699・7120
Fax 4699・7121

■ソウタシエの

ダブルコードアクセサリ講座

日時 11月26日(木)午前10時～正午

定員 12人(先着順)

講師 中嶋 薫さん(生涯学習開

発財団認定インストラクター)

材料費 1,500円

持ち物 はさみ、眼鏡(必要な人)、

筆記用具、飲料水、手拭き用タオ

ル

申込 11月5日(休)以降に電話、F

AXで。材料費の納入・キャンセ

ルは11月20日(金)まで

※一時保育(若干名・先着順)あ

り、希望者は申込時に



■薬用燻蒸スバイス講座

～withコロナを生き抜く

アーユルヴェーダの智慧

日時 11月27日(金)午前10時～正午

定員 15人(先着順)

講師 本田典子さん(アーユルヴェ

エーダフード&ハーバルコーディネ

ーター)

材料費 800円

持ち物 筆記用具、飲料水

申込 11月5日(休)以降に電話、F

AXで。材料費の納入・キャンセ

ルは11月20日(金)まで

※ハーブティーの試飲あり。一時

保育(若干名・先着順)あり、希

望者は申込時に

■オシャレな

クリスマスオーナメント講座

～生花のスワッグを作ります～

日時 12月1日(火)

●午前9時30分～10時45分

●午前11時～午後0時15分

定員 各8人(先着順)

講師 中島知子さん(フェアアビ

ンカ主宰)

材料費 1,500円

持ち物 花切りばさみ、筆記用具、

持ち帰り用袋

※作品サイズ縦30cm×横25cm×厚

み10cm

申込 11月11日(休)以降に電話、F

AXで。材料費の納入・キャンセ

ルは11月21日(出)まで

※一時保育(若干名・先着順)あ

り、希望者は申込時に

■モノ・ココロをスッキリと！
より良く生きるための

生前整理を始めましょう！

日時 12月4日(金)午前10時～正午

定員 12人(先着順)

講師 利弘育穂さん(おしゃれ終

活®アンバサダー)

資料代 300円

持ち物 筆記用具、飲料水

申込 11月12日(休)以降に電話、F

AXで。資料代の納入・キャンセ

ルは11月26日(休)まで

※一時保育(若干名・先着順)あ

り、希望者は申込時に

■プロの技を学ぼう！いずみさの

漫画道場 10周年記念!!

「絵本の挿し絵を描いてみよう」

または「ミニ絵本でキャラクター

を動かしてみよう！」

10周年記念企画として、企業の

イラスト公募に応募してみましょ

う！(応募は強制ではありません)

プロにイラストのコツを教えても

らいながら、入賞を目指そう！

日時 12月6日(日)午後1時～3時

対象 小学5年生以上

※大人の参加大歓迎！

定員 17人(先着順)

講師 林 日出夫さん

(大阪芸術大学短期大学部デザイ

ン美術学科 キャラクター・マン

ガ・フィギュアコース准教授)

教材費 300円

持ち物 鉛筆またはシャープペン

(HB以上)、色鉛筆、消しゴム、飲

料水、手拭き用タオル、その他普

段漫画を描くために使っている道

具(画材など)がある人は持参可

申込 11月7日(出)以降に電話、F

AXで。材料費の納入・キャンセ

ルは11月29

日(日)まで



■「アンコール企画」良い年迎え

よう！そば打ち体験講座

試食はせず、自分で打ったそば

約500gと講師が打ったそば、

出汁の効いたオリジナル蕎麦つゆ

を持ち帰っていただきます。

日時 12月12日(出)

午前10時～午後0時30分

対象 16歳以上

※過去に参加経験の無い人優先

定員 10人(先着順)

講師 吉川 勉さん(堺そば打ち

教室代表「全麺協正会員」)他

材料費 1,600円

持ち物 エプロン、三角巾、マス

ク、ふきん2枚、筆記用具、飲料水、

持ち帰り用容器(A4サイズの簡

易弁当箱程度)2個

申込 11月6日(金)以降に電話、F

AXで。材料費の納入・キャンセ

ルは12月3日(休)まで

※一時保育(若干名・先着順)あ

■「アンコール企画」

お正月飾り講座

タッセルベース(色付きしめ縄

部分)は赤青銅・マーブルグリー

ンの3色から、置へりは7パター

ンから選択(材料費納入先着順)。

日時 12月22日(火)

●午前10時～正午

●午後1時～3時

定員 各15人(先着順)

※昨年末受講者優先

講師 中林正恵さん(ドライフラ

ワーアレンジメント 専任 主宰)

材料費 1,500円

持ち物 はさみ、筆記用具、飲料

水、持ち帰り用袋(37cm×25cmの

作品が入る大きさ)、手拭き用タ

オル

申込 11月13日(金)以降に電話、F

AXで。材料費の納入・キャンセ

ルは12月12日(出)まで

※一時保育(若干名・先着順)あり、

希望者は申

込時に



「キッズ将棋クラブ」

初めての子から自信ありの子

まで大歓迎！みんなで将棋を楽

しもう！

対象 おおむね6歳～中学3年生

活動日時 第1・3・5水曜日

午後6時～8時

※活動時間に直接見学にお越し

文化・教養 (つづき)

佐野公民館

☎463・6181
Fax 469・2243

■生シフォンケーキを作ろう

ふわふわシフォンケーキに生クリームを詰めて、おもてなしやプレゼントにしても喜んでいただけるようなひと手間かけたシフォンケーキに仕上げます。

※直径約7cm、高さ約5cmのカップケーキを4個程度作ります。

日時 11月27日(金)

午前10時～午後1時

対象 16歳以上

定員 8人(先着順)

講師 谷 由美さん(生涯学習ボランティア講師)

材料費 1,000円

持ち物 エプロン、ふきん3枚(台拭き1枚、食器拭き2枚) 三角巾、筆記用具、持ち帰り用容器(幅25cm、奥行き8cm、高さ10cm程度)、保冷バッグ、保冷剤など
申込 11月5日(木)以降に電話、FAXで。材料費の納入・キャンセルは11月19日(木)まで



文化・教養

歴史

健康

福祉

相談

その他

■発酵食の家庭料理講座

今年のクリスマスは、発酵料理でいつもより特別なクリスマスメニューにしませんか。冬は寒く身体が冷えるといらないものを溜め込んでしまいません。温めパワーの強い冬の根菜に発酵の力をプラスして身体を温め、元気に冬を過ごしましょう。

日時 12月12日(出)

午前10時～午後1時

メニュー ニンジンのカレーピラフ、ローストチキン、彩り温野菜の味噌バーニャカウダ(カブ、ニンジン、レンコン、かぼちゃ、ブロッコリーなど)、大根のごはんポタージュ、春菊とレンコンの黒ゴマ和え、カブの葉と柑橘のラペ(千切りサラダ)



対象 16歳以上

定員 8人(先着順)

講師 今口早織さん(いなほ醸し人インストラクター)

材料費 1,000円

持ち物 エプロン、食器拭き用ふきん2枚、三角巾、筆記用具
申込 11月6日(金)以降に電話、FAXで。材料費の納入・キャンセルは12月3日(木)まで

■新春を祝う

ミニ葉ポタンの寄せ植え今年もミニ葉ポタンを使った寄せ植えを行います。

日時 12月17日(木)

午後1時～2時30分

対象 16歳以上

定員 12人(先着順)

講師 藪 美紀さん(園芸店すみれの森)

材料費 1,500円

持ち物 持ち帰り用袋

申込 11月10日(火)以降に電話、FAXで。材料費の納入・キャンセルは12月2日(木)まで
※仕入れ状況により、大きさや形状が変わる場合があります。



南部市民交流センター 本館

☎466・1641
Fax 466・4744

■パパ・ママクッキング

「ホワイトソースを上手に」
「グラタンとその応用」
(健康マイレージ対象)

日時 11月17日(火)

午前10時～午後1時



メニュー 帆立と野菜のグラタン、ドイツ風サラダ、チキンピラフ、グレープフルーツ

定員 8人(先着順)

講師 伊崎眞弓さん(栄養士)

材料費 1,000円

持ち物 エプロン、マスク、三角巾、ふきん2枚、筆記用具

申込 11月4日(水)以降に本人が電話、FAXで

■かんたん手づくり講座

「干支の置物」
来年の干支は丑(うし)です。リビングや玄関に飾って、新年を迎えてみませんか。

開催日 11月27日(金)、12月4日(金)

時間 午後1時～3時

定員 各10人(先着順)

講師 崎山壽美子さん

材料費 500円

持ち物 裁縫道具、糸(白・黒)、手芸用ボンド、濡らした手拭き、筆記用具

申込 11月4日(水)以降に本人が電話、FAX(希望日を記入)で

■手づくりお菓子の教室

「ビュッシュ・ド・ノエル」
キャラメルクリームを巻き込んだクリスマス定番のケーキを、1本そのまま持ち帰ります。

開催日 11月30日(月)、12月7日(月)

時間 午前10時～正午

定員 各8人(先着順)

講師 木村明美さん

材料費 1,500円

持ち物 エプロン、マスク、三角巾、ふきん、筆記用具、持ち帰り用容器

申込 11月4日(水)以降に本人が電話、FAX(希望日を記入)で



クラブ生募集

「ぼちぼち会(パソコン)」

活動日時 毎週木曜日

「エンジョイエアロビクス」

活動日時 午前10時～正午

「エアロビクスサークル」

活動日時 毎週月曜日

「クラレット」

活動日時 毎週金曜日

「ヨガとソフトエアロ」

活動日時 第1～3金曜日

午後1時45分～2時45分

いずれも

問合先 南部市民交流センター

本館

※見学・体験は随時受付

文化・教養 (つづき)

日根野公民館

☎450・3900
Fax 468・0011

■米国人の私が講師になった理由(わけ)〜坂本龍馬に魅せられて、講師へ〜

日時 11月20日(金)

午後1時30分〜3時

対象 16歳以上

定員 30人(先着順)

講師 旭堂南春さん(講師)

申込 11月6日(金)以降に電話、FAXで

※受講無料

■はじめての篆刻(全2回)

石の印材に文字を彫り「世界に一つだけのオリジナル印」を作ってみませんか?

日時 12月1日(火)・8日(火)

午後1時〜3時

対象 16歳以上

※2回とも受講可能な人優先

定員 10人(先着順)

講師 中村紫苑さん(紫苑書道教室主宰)

材料費 1,000円

持ち物 シート(新聞紙でも可)

申込 11月7日(出)以降に電話、FAXで。材料費の納入・キャンセルは11月21日(出)まで

■暮らしに役立つペン講座

〜慶弔の表書き〜

日時 12月4日(金)午前10時〜正午

対象 16歳以上

定員 8人(先着順)

講師 金重暁子さん

材料費 500円

持ち物 飲料水

申込 11月10日(火)以降に電話、FAXで。材料費の納入・キャンセルは11月27日(金)まで

確定申告初年度向けの講座

■はじめての確定申告

〜年金受給者など〜

日時 12月8日(火)

午後1時30分〜3時

対象 16歳以上

定員 20人(先着順)

講師 武地義治さん(大阪府金融広報委員会 金融広報アドバイザー)

持ち物 筆記用具

申込 11月10日(火)以降に電話、FAXで

※受講無料

■楽しく美味しいパン講座

〜クリスマスのパンを作ろう〜

日時 12月10日(木)

午前10時〜午後0時30分

対象 16歳以上

定員 8人(先着順)

講師 池田由加さん(JHS認定教師)

材料費 600円

持ち物 エプロン、ふきん、三角巾、筆記用具、持ち帰り用袋

申込 11月12日(木)以降に電話、FAXで。材料費の納入・キャンセルは12月3日(木)まで

長南公民館

☎465・0786
Fax 465・1103

■苦手な算数、

数学で脳をイキイキ!

100マス計算から数学などにも取り組み、脳を活性化しアンチエイジングにつなげます。

日時 11月27日(金)

午前10時〜11時30分

対象 おおむね50歳以上

定員 12人(先着順)

申込 11月6日(金)以降に電話、FAXで。キャンセルは11月22日(日)まで

※受講無料

■ボールペン講座

美しい文字は印象度もアップ! ボールペン字を上手に書くコツと

のし袋の書き方を学びます。

日時 11月28日(土)午前10時〜正午

対象 16歳以上

定員 12人(先着順)

講師 的場江陽さん(全日本書芸学院理事)

資料代 100円

持ち物 ボールペン

申込 11月7日(出)以降に電話、FAXで。キャンセルは11月22日(日)まで

■手軽に作ろうヘルシーごはん

カルシウム・Caいっぱい骨を丈夫に保ちましょう。

日時 11月29日(日)

午前10時〜午後1時

対象 16歳以上

定員 8人(先着順)

講師 松尾登美子さん(管理栄養士)

材料費 800円

持ち物 エプロン、三角巾、ふきん、マスク

申込 11月6日(金)以降に電話、FAXで。材料費の納入・キャンセルは11月21日(出)まで

■編みぐるみ作り(全2回)

来年の幸せの干支、丑(うし)をかぎ針編みで作ります。

日時 12月4日(金)・11日(金)

午前10時〜正午

対象 16歳以上

定員 12人(先着順)

講師 馬場春美さん(長南公民館登録クラブ講師)

材料費 800円

持ち物 かぎ針5号、とじ針(太め)、はさみ、筆記用具

申込 11月7日(出)以降に電話、FAXで

AXで。材料費の納入・キャンセルは11月20日(金)まで

各種文化・教養

■癒されweek

開催日(11月)	講座名
①17日(火)	プリザーブドフラワー
②21日(土)	ハーバリウム



時間 ①午前10時30分〜午後0時30分、午後1時30分〜3時30分

②午前10時30分〜午後0時30分

定員 各12人(先着順)

講師 太田知佳子さん

(アトリエフルール)

受講料 各2,500円

(材料費・資料代含む)

持ち物 はさみ、持ち帰り用袋

場所・申込・問合せ 開催日の3

日前までに(一財)泉佐野みどり

推進機構りんくう中央公園(☎4

69・3332)へ

文化・教養 (つづき)

■お父さんの参加も大歓迎!!
親子フッキング

「手作りシユークリーム」

日時 11月29日(日) 午前10時～正午
場所 レイクアルスタープラザ・カワサキ生涯学習センター
対象 小学生と保護者
定員 5組(先着順)

講師 木村明美さん(生涯学習センター登録クラブ講師)

材料費 1組700円

持ち物 エプロン、ふきん2枚、
バンドナ、マスク、持ち帰り用器
(30cm×30cm×10cmぐらいの大きさ)

申込・問合せ 11月4日(水)～20日(金)に電話、FAXでいずみさの女性センター(☎・Fax 469・7125)

※食物アレルギーをお持ちの人には対応できませんので、あらかじめご了承ください。

■漢字検定

日時 来年1月30日(土) 午後1時～5時15分(予定・級別)

検定会場 レイクアルスタープラザ・カワサキ生涯学習センター
定員(先着順)

- 10～8級:30人
- 7～5級:30人
- 4～2級:30人

文化・教養

歴史

検定料(級別) 1,500円～3,500円

申込・問合せ 11月11日(水)～27日(金)

(日・月曜日、祝日、11月24日(火)除く)の午前10時～午後5時に検定料を持参のうえ生涯学習課(☎469・7132、中央図書館地下)へ。キャンセルは11月27日(金)午後5時まで

歴史



レイクアルスタープラザ・カワサキ歴史館いずみさの

☎469・7140
Fax 469・7141

■土曜れきし館ワークショップ

「歴史館謎解きチャレンジ」

日時 11月7日(土) 午後2時～2時30分～3時

定員 各10人(先着順)

申込 直接または電話で
※参加無料

「土人形を作ろう!」

日時 11月21日(土) 午後1時30分～2時45分

定員 各6人(先着順)

参加費 1000円
申込 直接または電話で

健康

福祉

相談

その他

■秋季特別展「天下分け目の樫井合戦～中世から近世へ～」

「講演会 第1回」

「中世城郭から近世城郭へ」

日時 11月15日(日)・17日(火) 午後1時30分～3時(受付:午後1時)

定員 各20人(先着順)

講師 西村 歩(副館長)

申込 直接または電話で

※受講無料。講演会終了後、展示解説を行います。

「展示解説」

日時 11月15日(日)・17日(火)、12月6日(日) 午後3時20分～4時

定員 各20人(先着順)

講師 細田慈人(学芸員)

※申込不要、参加無料

「古文書講座展示史料を読む」
文書でみる中世と近世の泉佐野」

開催日(全2回)

①11月22日(日)・29日(日)

②12月20日(日)・27日(日)

※①②から各1回選択

時間 午後1時30分～3時(受付:午後1時)

定員 各20人(先着順)

講師 細田慈人(学芸員)

申込 直接または電話で

※受講無料



泉佐野ふるさと町屋館
(旧新川家住宅)

☎469・5673
Fax 469・5673

■恒例朝市

日時 11月21日(土) 午前9時～11時

※申込不要、参加無料

■ふるしき手づくりマーケット

日時 11月21日(土)

午前10時～午後4時

※雨天中止、申込不要、参加無料

■新川家教室

●仕舞・謡曲教室:11月10日(火) 午後4時30分

●木彫り教室:11月13日(金) 午前10時

●フルート教室:11月19日(木) 午後1時

●着付教室:11月19日(木) 午後1時

申込 開催日の3日前まで

■第16回 笑顔で

令和ルネッサンス in 佐野町場

「新川家・町屋の遊び」

日時・内容

●11月21日(土):午前10時「歌&トーク」、午前11時「フルートコンサート」、正午「すずめ踊り」

午後0時30分「合唱」、午後1時30分「尺八と琴の調べ(※)」、午後2時30分「三味線」

●11月22日(日):午前10時「子ども民謡フェスタ」、午前11時「民

踊」、午後0時30分「うたごえ喫茶(※)」、午後1時30分「絵物語」(絵で語る日根荘)、午後2時「鳴子おどり」

●11月23日(祝):午前10時「南京玉すだれ」、午前11時「ポップス」、午後0時「パークション演奏」、午後0時30分「お昼のひととき、新川家の中庭に水を利用して作られた『水琴窟:すいさんくつ』のやさしい音色。『鹿威し:ししおどし』の竹筒の昔懐かしい音をお楽しみください。」、午後1時30分「第15回佐野にぎわい亭(落語)」(500円)

入場整理券発行 各演目毎に入場整理券を11月10日(火)以降に先着順で旧新川家住宅にて発行します。各50枚、(※)は各20枚

※「水琴窟」のみ当日受付。落語のみ木戸銭500円必要(領収書付き整理券を発行)

「佐野町場再発見散策会」

古民家が残り、迷路のような町並みの佐野町場。ガイドさんと歩いて新しい発見をしてみませんか?

日時 11月22日(日)・23日(祝)

午前11時～正午(予定)

※申込不要、参加無料

いづれも

主催 NPO法人 泉州佐野にぎわい本舗



りんくう総合医療センター
 ☎469・3111
 Fax 469・7929

11月の「市民健康講座」「生活習慣病予防教室」は休講します。
問合先 地域医療連携室



健康推進課
 ☎463・1212
 Fax 464・9314

ウォーキング会
 (健康マイレージ対象)
 ウォーキングで健康寿命を延ばしましょう！
日時 11月9日(月)
 午前9時30分～10時30分

※雨天時は健診センター(市役所本庁舎南側)で内容を変更して実施
集合場所 檀波羅公園(松風台西)交差点西側)内の広場
コース 大細利池周回コース
対象 医師から運動を止められていない市民
持ち物 タオル、飲料水
協力 ヘルスアップ推進員
 ※申込不要、参加無料。服装・靴は運動のできるもので

■特定健診結果の見方を

お伝えします(予約制)
 「医師から学ぼう!健診結果(血液データ等)の見方!!」
 誰でもできる生活のポイントをお届けします

(健康マイレージ対象)
 健康診断を受けたけど、検査結果の意味がわからない...何に注意すればいいの?そんな疑問に医師がお答えします。
日時 11月26日(木)
 午後1時30分～3時30分
場所 エブノ泉の森ホール 会議室(大)

対象 市内在住者
定員 25人(先着順)
講師 新山一秀さん
 (泉佐野泉南医師会 医師)

持ち物 健康診断の結果、健康手帳、健康マイレージカード(お持ちの人)
申込 11月5日(木)以降に直接または電話で
 ※受講無料



■はじめてみよう!健康体操

「ストレッチ体操」
 (健康マイレージ対象)
日時 11月27日(金)
 午後1時30分～2時30分
場所 健診センター
 (市役所本庁舎南側)

対象 医師から運動を止められていない市民
 ※会場での血圧値が最高血圧値180mmHgまたは最低血圧値100mmHg以上の人は、運動実技が見学となります。
定員 15人(申込多数の場合は抽選)
 ※初めての人の優先

持ち物 タオル、飲料水
申込 11月5日(木)～20日(土)日曜日除く)に電話、FAXで
 ※受講無料。服装は動きやすいもので

■脂質異常症健康教室(予約制)
 「医師から学ぼう!」
 「悪玉コレステロール・中性脂肪!!」
 誰でもできる生活習慣改善のポイントをお知らせします!!
 (健康マイレージ対象)
 健康で生活するために、からだにいいことはじめましょう!
日時 12月10日(木)
 午後1時30分～3時30分
場所 エブノ泉の森ホール 会議室(大)

対象 市内在住者
定員 25人(先着順)

講師 上田量也さん

(泉佐野泉南医師会 医師)
持ち物 健康手帳、健康マイレージカード(お持ちの人)
申込 11月5日(木)以降に直接または電話で
 ※受講無料



各種健康

■地域健康教室
 ～いつまでも若く
 健康でいるために～
65歳からのマル得健康法!
 若さを保つ秘訣をお伝えします

泉佐野浴場組合の協力により、健康づくりについての話など、1回30分程度の地域健康教室を実施しています。教室終了後には無料で入浴もできます(入浴は任意です)。ぜひ、参加してください。
日時・場所・定員(先着順)
 ●11月19日(木) 午後2時30分～
 羽倉崎温泉(東羽倉崎町6番10号)・20人

●12月3日(木) 午後2時10分～
 なごみ湯(笠松1丁目3番23号)・20人
 ※各10分前より受付
テーマ
 ●11月:「肩こり・腰痛予防体操」
 痛みと上手に付き合おう!
 ●12月:「今からでも遅くない筋力アップ術」こけない!骨折しない!カラダを作る!!
対象 市内在住の65歳以上と家族
問合先 地域共生推進課
 ※申込不要、参加無料

■New!健康サポート教室
 「これがほんまの股関節運動!」
 (健康マイレージ対象)
 年齢が出やすい股関節周りの筋肉を徹底的に動かしてみましよう!
日時 11月30日(月) 午前10時～11時
対象 おおむね50歳以上
定員 15人(先着順)
講師 堀田笑子さん
持ち物 ヨガマット、タオル、飲料水
 ※服装・運動靴は動きやすいもので
場所・申込・問合先 11月4日(木)以降に本人が電話、FAXで南部市民交流センター本館(☎466・1641 Fax 466・4744)へ
 ※受講無料

※各施設の受付時間は、28ページをご覧ください。



地域子育て支援センター

☎469・0660
Fax 469・0670

プレおひさまにこにこクラブ

毎月第1水曜日に開催しています。親子でいろいろな遊びをして交流しましょう。(変更の場合あり)
日時 12月2日(水)
午前10時～11時

対象 おひさまクラブに参加していない2歳～就学前の親子
定員 7組(先着順)
申込 直接または電話で

あそびの広場

～クリスマス飾りを作ろう～
日時 12月11日(金)
午前10時30分～11時15分
場所 レイファルスタープラザ・カワサキ生涯学習センター
対象 就学前の子どもと保護者
定員 15組(先着順)
申込 11月6日(金)以降の平日午前9時～午後4時に直接または電話、FAXで
※参加無料

おひさまクラブ冬コース

安心して遊べる場を提供します。親子でいろいろな遊びをして交流しましょう。

開催日(各全9回)

●来年1月5日～3月9日の
毎週火曜日
●来年1月6日～3月10日の
毎週水曜日

時間 午前10時～11時
対象 2歳～就学前の子どもと保護者
定員 各16組
※2グループに分かれます。
申込 11月17日(火)・18日(水)午後1時～4時に直接または電話で

各種福祉

認知症カフェ

「おしゃべり広場もみの木」
どなたでも気軽にお立ち寄りください。
日時 毎週月～金曜日(祝日除く)
午後1時～4時
場所・問合先 もみの木のいえ(羽倉崎3丁目8番1号 ☎090・3873・1769「ヤジ」)
※申込不要。飲み物(お菓子付)を100円で提供します。

はぐののの会学習会

サポートブックを就学前から小・中学校へと活用している保護者の活用体験談を聞き、はぐのののの活用について保護者とスタッフで共有しましょう。
日時 11月26日(木)
午前10時～11時30分
場所 子育て支援センターわたぼうし(日根野会館1階)
対象 はぐのののをお持ちの人または関心のある人
定員 8人(先着順)
申込・問合先 11月4日(水)以降に子育て支援課(☎493・2181(直通))へ

オレンジカフェつむぐ

介護の専門職がいるカフェなので認知症の人も安心です。
日時 11月8日(日)
午前10時～午後1時
内容 カフェタイム、オーブンステージ、ハンドマッサージほか

場所・問合先

オレンジカフェつむぐ(羽倉崎3丁目10番32号 ☎080・5311・0016「辻下」)
※申込不要。飲み物(350円)、モーニングセット(450円)を提供します。

ボランティア活動説明会

ボランティアをはじめてみませんか?
日時 11月18日(水)午前10時～11時
場所 社会福祉センター
対象 ボランティア活動に関心のある人
問合先 泉佐野市社会福祉協議会ボランティアセンター(☎464・2259)

はぐののの会学習会

サポートブックを就学前から小・中学校へと活用している保護者の活用体験談を聞き、はぐのののの活用について保護者とスタッフで共有しましょう。
日時 11月26日(木)
午前10時～11時30分
場所 子育て支援センターわたぼうし(日根野会館1階)
対象 はぐのののをお持ちの人または関心のある人
定員 8人(先着順)
申込・問合先 11月4日(水)以降に子育て支援課(☎493・2181(直通))へ

※一時保育若干名・先着順あり、希望者は申込時に



介護者家族のつどい

介護経験がある人同士で、日々の思いや不安についておしゃべりしてみませんか? 介護に役立つミニ講話もありますので、介護の情報収集などで困っている人も気軽に参加してください。
日時 11月27日(金)
午後2時～3時30分
※途中参加・退席可
場所 社会福祉センター
内容 おしゃべりテーマ「認知症対応型グループホームって何?」(根来詩子さん「泉ヶ丘園グループホーム」)
申込・問合先 基幹包括支援センターいずみさの(☎464・2297 Fax 462・5400)
※参加無料。飲み物を100円で提供します。

介護予防連続講座(全5回)

～認知症をもっと知ろう～
開催日・内容 12月1日(火)・認知症予防

●12月8日(火)・睡眠サポート

●12月15日(火)・免疫とは
●来年1月19日(火)・メディカルアロマ
●来年1月26日(火)・飲むアロマ
時間 午後1時30分～3時
対象 40歳以上
定員 20人(先着順)
講師 辻上高廣さん(認知症予防サポート協会講師)
場所・申込・問合先 11月6日(金)以降に電話、FAXで北部市民交流センター本館・北部公民館(☎464・5725 Fax 469・2284)へ。キャンセルは11月24日(火)まで
※受講無料

社協ふれあいクリスマス会

日時 12月19日(土)午後2時～4時
場所 社会福祉センター
内容 プレゼントお渡し会
対象 市内在住で18歳未満の障害児(障害者手帳を持っている児童および支援学校・学級の生徒)、市子育て支援課・教育委員会の相談にかかわる児童、両親のいない児童、交通遺児
※同伴者も参加可
定員 110人(先着順)
申込・問合先 12月4日(金)までに泉佐野市社会福祉協議会(☎464・2259)へ



相談

■女性のための特設法律相談

女性弁護士による「特設法律相談」を実施します。(完全予約制)

日時 11月21日(出)午後1時～5時

相談内容 主に、配偶者、パートナーなどからの暴力(ドメスティック・バイオレンス)、ストーカー、セクシュアル・ハラスメント、性暴力、性犯罪被害に関する相談や、離婚に関する相談

※相談時間は一人25分

対象 泉佐野市・泉南市・阪南市・熊取町・田尻町・岬町に在住・在勤・在学の女性

定員 8人(先着順)

協賛 国際ソロプチミスト大阪りんくう

場所・申込・問合せ

いずみさの女性センター(☎・Fax 469・7125)へ

※相談無料

■借金問題解決のための

土・日無料相談会

日時 12月5日(出)・6日(出)

午前10時～午後4時

場所 近畿財務局(大阪市中央区大手前4丁目1番76号)

相談方法 面談、電話

※面談による相談は弁護士が対応します。(要予約)

面談の予約・問合せ 近畿財務局

相談窓口(☎06・6949・6523)へ

■12月4日(金)～10日(木)は人権週間

「特設人権・行政相談会」

人権問題や国の行政などについての相談に応じます。

日時 12月7日(月)

午後1時30分～4時

場所 市役所2階201会議室

問合せ先 人権推進課

※申込不要、相談無料



その他イベント

■泉州13市町周遊スタンプラリー

抽選で泉州の特産品が当たるスタンプラリーを開催します。スマホさえあれば誰でも簡単に参加できるイベントです。

期間 11月1日(日)～来年1月31日(日)

問合せ先 一般社団法人KIX

泉州ツーリズムビューロー(☎436・3440)

※参加無料。詳しくはKIX泉州

ツーリズムビューローのホームページをご覧ください。



KIX SENSU
Tourism Bureau

■りんくうSMILE2020

催しや行事が多数中止になっている中、以前のような笑顔が溢れ、活気ある姿を取り戻していただき、地域発展に繋がっていくため、「地域の笑顔が自慢のお店」が大集合(ブース出展)します。

日時 11月15日(日)

午前10時～午後5時

場所 りんくうプレミアム・アウトレット内

問合せ先 公益社団法人 泉佐野青年会議所(☎463・3947)

※入場無料

国際交流

～「アウォークラリー2020」～

地域在住の外国人の人と一緒に、泉佐野丘陵緑地へ遠足に行つて、国際交流を楽しみませんか。

日時 11月23日(祝)

午前10時～午後1時(予定)

集合・解散場所 泉佐野丘陵緑地(上之郷90番地)

定員 50人(先着順)

参加費 500円(傷害保険料・昼食代含む)

持ち物 飲料水、雨具、敷物など

※靴は歩きやすいもので

申込・問合せ先 11月13日(金)(火～土曜日)の午前10時～午後5時)までにNPO法人 泉佐野地球交流協会(ica)(☎429・9741

Fax 429・9742 eメール:ica@ca.gr.jp)へ

※当日午前7時に降水確率50%以上の場合は南部市民交流センター体育分館(オークアリーナ)に変更。催行確認は当日午前7時以降に泉佐野地球交流協会ホームページで(当日連絡先:☎080・3801・9741)

申込・問合せ先 午前10時～午後4時に電話、FAXまたはeメールで泉佐野ボランティア協会(☎458・3901 Fax 415・1427 eメール: sanooemom@inkuzan.jp)へ

※当日午前7時に降水確率50%以上で中止、催行確認は当日午前7時以降に緊急連絡先(☎080・3849・3901)へ

令和2年度「ワクワクふれあいハイキング」中止

11月は「子ども・若者育成支援強調月間」「こころの再生府民運動推進月間」です。

毎年、泉佐野市青少年指導員連絡協議会では、その取組の一環として、中学生以下の市内在住者を対象に「ワクワクふれあいハイキング」を行っていますが、今年度は新型コロナウイルス感染拡大防止のため、中止します。

問合せ先 学校教育課



■泉佐野観光ボランティア協会

てくてくツアー

紅葉の犬鳴山でパワーを体感

～犬鳴伝説の世界に遊び

霊域のパワーストポをめぐる

日時 12月6日(日) 午前10時～午後2時30分 ※雨天中止

集合・解散場所 犬鳴橋駐車場

コース 集合↓苅掛け石↓両界の滝↓大護摩場↓塔の滝↓義犬の墓↓志津の涙水↓七宝瀧寺↓行者の滝↓身代わり不動明王(昼食)↓修験道資料館↓解散(約4.5km)

定員 50人(先着順)

参加費 大人300円(小学生以下100円、傷害保険料・資料代含む)

持ち物 弁当、飲料水、雨具、敷物など



くらしの情報掲示板

職業訓練ガイダンス

in泉佐野

ハローワーク泉佐野では、ものづくり、事務系、介護などの分野の職業訓練校9校が集まり、学校ごとに訓練内容などについての個別相談ができる「職業訓練ガイダンス」を開催します。

また、介護の仕事に関するセミナーや車いすの体験コーナー、和歌山県へのUIターン相談コーナーも開設します。気軽に参加してください。

日時 11月10日(火) 午後1時～4時
場所 泉佐野商工会議所

(市場東3丁目2-34)

問合せ ハローワーク泉佐野 職業相談部門 (☎463-0565 部門コード41#)

※申込不要、参加無料

55歳以上「仕事説明会」

シニア就業促進センターは、市・町地域就労支援センターと連携して55歳以上のシニアを対象とした、「仕事説明会」を開催します。

各種案内、注文受付、問い合わせ対応などを電話で行うコールセンター（一般オペレーター、看護師・介護職他専門オペレーター）の仕事を紹介します。

日時 11月25日(水)
午後2時～3時30分

場所 りんくうエルガビル3階
(りんくう往来南2-2)

定員 20人 (先着順)

申込・問合せ シニア就業促進センター (☎06-6910-0848) へ
※参加無料

合同就職面接会

出展企業募集!

市が開催する、就職を希望する人を対象にした「合同就職面接会」に、求人企業として出展してもらえ企業を募集します。

出展申込・問合せ 11月20日(金)までに、まちの活性課 (☎469-3131) へ

※出展無料。連絡をいただければ、出展について説明させていただきます。

【合同就職面接会】

日時 来年1月30日(土)
午後1時～4時

場所 エブノ泉の森ホール

事業主のみなさん

労働保険の成立手続きはお済みですか?

労働保険とは、「労災保険」と「雇用保険」の総称で、国が管掌する強制保険です。

労働者を一人でも雇っていれば、各保険の加入要件を確認の上、手続きを行ってください。

問合せ先

●労災保険について…岸和田労働基準監督署労災課 (☎498-1012)

●雇用保険について…ハローワーク泉佐野 (☎463-0565)

※大阪労働局ホームページ (<https://jsite.mhlw.go.jp/osaka-roudoukyoku/>) では、労働保険に関する詳しい説明や労働基準監督署、ハローワークの情報を掲載しています。

小判型商品券(プレミアム付き)「泉州長者小判」を販売

泉佐野商業会連合会では、加盟店で1枚500円として利用できる小判型商品券を1セット(12枚入り、6千円相当)につき5千円で販売します。

※1人(小学生以上)4セットまで。来年2月28日(日)まで利用でき、つり銭はできません。また、現金との交換はできません。

販売日時 11月28日(土) 午前11時～(売り切れ次第終了)

場所 スタンプ会事務所(りそな銀行横)、駅上商店街アーケード内、駅下商店街アーケード内の計3箇所販売

問合せ先 月・火・木・金曜日の午前10時～午後4時にスタンプ会事務所 (☎461-0283)



泉佐野市社会福祉協議会 善意銀行(9月受付分)

- 10万円…人生道場
- 車いす2台…匿名

12月1日開講!!

「なりわいテーブル」

～なりたい私になるために
楽しみながら仕事をしませんか～

自分のやりたいことを自分サイズでつくるスクールを開講します。最終日にwagamama中根利枝さんをお迎えし実践に向けたアドバイスもいただきます。「なにかやりたい!」と考えている人はぜひ参加してください!

【プレ講座】

スクールのガイダンス(お茶代実費負担)

日時 11月20日(金) 午後1時～3時
集合場所 バリュー・リノベーションズ・さの(栄町5-2)

定員 10人(先着順)

【5回講座】

自分の好きな事で小さいビジネスをつくる。ワークショップでブラッシュアップしながら、実践に向けて準備します。

開催日 12月1日(火)～(全5回)

内容

①自分の夢とやりたいことを大発見

②成功事例から学ぼう

③なりわいアイデアを生み出そう

④なりわいビジネスをカタチにしよう

⑤なりわいビジネスプレゼン大会

場所 レイクアルスタープラザ・カワサキ生涯学習センターほか

定員 15人(先着順)

受講料 5,000円(材料費含む)いずれも

申込・問合せ先 バリュー・リノ

ベーションズ・さの(☎477-7365)

※詳しくはホームページ(<https://vr-sano.com/>)をご覧ください。

11月は

【Sマーク(標準営業約款制度)普及登録促進月間

理容店、美容店、クリーニング店、めん類飲食店、一般飲食店で、厚生労働大臣の認可を受けたSマーク登録店は、次のことを正しく表示している信頼できるお店です。

- 事故が発生した場合の賠償保険
- 施設の設備の内容
- 仕事やサービスの内容

問合せ先 (公財)大阪府生活衛生営業指導センター (☎06-6943-5603)

※詳しくは問い合わせてください。



採用・募集

令和2年度

大阪府盲ろう者通訳・介助者養成研修受講生

視覚と聴覚に重複して障がいのある盲ろう者のコミュニケーションと移動を支援するために、通訳・介助を行う「盲ろう者通訳・介助者」の養成研修を実施します。

期間 12月9日(水)～来年3月10日(水)のうち16日間

場所 大阪府立福祉情報コミュニケーションセンター

対象 盲ろう者福祉に熱意があり、盲ろう者通訳・介助者として活動する意思がある、すべてのカリキュラムを指定された日時に受講可能な人

定員 60人

※定員を超えた場合は選考により決定

申込・問合せ先 11月25日(水) (必着) までに受講申込書を郵送、FAX、eメールで、〒537-0025 大阪市城東区中道1丁目3-59 大阪府立福祉情報コミュニケーションセンター1階(社福)大阪障害者自立支援協会(盲ろう者等社会参加支援センター) (☎06-6748-0587 Fax06-6748-0589 eメール:daisyokyo.or.jp) へ

※受講無料。テキスト代は実費負担

防衛省 自衛官

～自衛官候補生～

所要の教育を経て、3ヵ月後に2等陸・海・空士に任用

応募資格 日本国籍を有する18歳以上33歳未満の人

受付期間 年間を通じて行っています。

試験期日 受付時にお知らせします

問合せ先 自衛隊大阪地方協力本部 岸和田地域事務所 (☎426-0902)

※詳しくは問い合わせてください。資料請求は下記のQRコードから、受付番号は「324」



▲QRコード

泉佐野市消防団 女性消防団員

泉佐野市消防団では、平成27年4月に女性団員だけの消防分団を創設し、応急救護や防災に関する知識・技術を身に付けるなど、いざという時に家族や地域のみなさんの期待に応えるための活動を行っています。

女性ならではの視点を生かして、地域の防災活動に参加していただける人の入団をお待ちしています。

募集人数 若干名

応募資格 次の全てに当てはまる泉佐野市に住民登録している18歳以上45歳未満(来年4月1日現在)の女性

- 健康明朗で、防災やボランティア活動に興味がある
- 消防団員としての訓練および次に掲げる消防団活動に参加できる

主な活動

●平常時…応急手当普及啓発活動、防火防災啓発活動、消防団行事(消防出初め式、市防災訓練、火災予防街頭キャンペーン、歳末警戒など)への参加

●災害時…災害時支援活動(大規模災害時における避難誘導、安否確認、救急・救護、食糧などの供給補助など)

待遇 非常勤特別職の地方公務員となり報酬などの支給、公務災害補償、被服などの貸与あり

活動期間 来年4月～

申込・問合せ先 11月9日(月)～24日(水)(土・日曜日、祝日除く)に所定の入団申込書(募集要項を市ホームページからダウンロードするか、自治振興課で配布)に必要事項を記入し、直接、自治振興課 危機管理室へ

※採用については、11月28日(土)に面接を行い、選考結果を通知します。



▲令和2年 消防出初め式の様子



★募集しています！

広報いずみさでは下記コーナーへの応募を募集中！詳しくは市のホームページへ！

- 表紙モデル
- 新婚カップルの写真
- 同窓会の情報
- 地元企業

モンゴル国トゥブ県からの研修生が表敬訪問
9月11日(金)、本市の友好提携都市であるモンゴル国トゥブ県からの研修生2人(右から2・4番目)が泉佐野市役所を表敬訪問されました。お二人は昨年10月よりホテル日航関西空港で研修生として勤務していましたが、所定の研修期間を終え、帰国の前日に本市へのあいさつのため、市役所を訪れました。



いちょうの森20周年記念の絵画展を開催

9月25日(金)～27日(日)にエブノ泉の森セッションホールで開催された社会福祉法人いちょうの森20周年記念チャリティー企画「現代国際巨匠絵画展」の開催にあたり、9月24日(木)、市役所へ報告に来ていただきました。また、ご参加いただいた原 宏之 画伯より、市に絵画をご寄贈いただきました。



神戸学院大学の学生が市長を訪問

地方行政への理解を深めるために自治体を訪問している神戸学院大学の「社会人育成研究会」の学生8人が、9月15日(火)に泉佐野市役所を訪問し、千代松市長と面談を行いました。市長からの市の紹介の後、学生との意見交換も行われ、学生のみなさんよりさまざまな質問をいただきました。



関西航空少年団の入団式

9月20日「空の日」に関西航空少年団の入団式が行われました。例年4月に関西国際空港内で行っていましたが、コロナ禍により延期し、今回は空港が見渡せるりんくう公園において20人の新団員に帽子とバッジが授与されました。



退任される教育委員への感謝状の贈呈

平成20年10月より本市の教育委員として3期12年の永きにわたり、本市教育の発展にご尽力されるなど、市教育行政に貢献された功績から、退任にあたり南 一早枝さんに対して市長より感謝状が9月30日(水)に贈られました。



泉 泉佐野商工会議所女性会から病院への寄付
10月6日(火)、泉佐野商工会議所女性会より、新型コロナウイルス感染症対策の最前線に対応されている地方独立行政法人 りんくう総合医療センターに対する寄付をいただきました。



地 地域の見守り活動へマスクなどを寄贈
一人暮らしの高齢者や障害者世帯などに声かけや訪問活動を行う地区福祉委員会活動の活動再開に際して、新型コロナウイルス感染防止対策が十分に行えるよう、10月5日(月)、市から泉佐野市社会福祉協議会に対して、フェイスガードやマスク、消毒液などの衛生・防護用品を寄贈しました。



▲「修験者チーム」
右より塚地武雅さん、五十嵐裕美さん、イヌナギン、河西健吾さん



日本遺産
JAPAN HERITAGE

9月30日(水)と10月4日(日)に、本市の日本遺産や観光地を紹介するインターネット配信番組の撮影が行われました。

前編は「修験者チーム」としてドラックドラゴンの塚地武雅さん、声優の河西健吾さんと五十嵐裕美さん、後編は「莊園領主チーム」として国木田かつばさん、声優の岩崎諒太さんと前川涼子さんが出演されます。

※内容・配信時期など詳しくは、広報12月号でお知らせする予定です。

泉佐野市の日本遺産を紹介する
インターネット配信番組の撮影が行われました!



日本遺産 日根荘を構成する文化財や市内の観光地を動画で紹介する予定です。





泉州産の山海の幸を味わおう。

ご当地丼「ちぬうみ丼」を活用したスタンプラリー 参加飲食店を募集します！

(一社) 泉佐野シティプロモーション推進協議会では、市内あるいは泉州エリアの魚介類や野菜、犬鳴豚など地元食材を使用したご当地丼「ちぬうみ丼」を食べ歩いていただく「スタンプラリー」を来年1月中旬に開催する予定です。各店舗オリジナルの「ご当地丼」を考案いただき、スタンプラリーに参加していただく飲食店を、以下の要領で募集します。

ご当地丼の条件

泉佐野市内あるいは泉州エリアの魚介類や野菜、犬鳴豚などをメイン食材として使用された「丼」

販売価格 おおよそ800円～1,500円

その他

- ご当地丼の名称は、大阪湾の古名である「茅渚(ちぬ)の海」にちなみ、「ちぬうみ丼」とします。
- 飲食店のカテゴリーは「和」「洋」「中」を問いません。
- 地元食材の使用は丼の「メイン食材」とします(メイン食材の使用割合は問いません)。
- 可能な限りランチ営業でもご当地丼の提供をお願いします。
- 参加店舗には大阪府の「感染防止宣言ステッカー」の掲出をお願いします。
- 参加店舗には「スタンプラリー」のポスターなどの掲出をお願いします。

応募・問合せ 11月25日(水)までに電話で(一社) 泉佐野シティプロモーション推進協議会 (☎461-0005 担当: 森川・谷口) へ



KIX泉州国際マラソン～第28回大会はオンラインでの開催へ

第28回KIX泉州国際マラソンは新型コロナウイルスの感染拡大の影響により、来年2月に開催を予定していた競技大会に代わり、GPS機能付アプリを利用したオンライン方式によるチャリティーマラソンを開催します。

また、関西国際空港が開港した平成6(1994)年から四半世紀以上も続いている歴史あるKIX泉州国際マラソンの灯を消すことなく、次回の第29回大会へ繋げていくため、みなさんからの応援メッセージ画像も募集します。

問合せ スポーツ推進課 (☎462-2000)

※詳しくは、大会公式ホームページ (<http://www.senshu-marathon.jp/>) にてご確認ください。



温泉施設利用促進事業

65歳以上の市民へ送付した温泉施設利用券(1,000円)は下記の6施設で利用できます。まだの人は、有効期限までに利用してください。施設内での入浴以外のお食事やお買い物にも使えます。(本人に代わって、家族も利用可)

- 施設 ●湯元温泉荘(大木2234) ●犬鳴温泉センター(大木2238)
●不動口館(大木7) ●み奈美亭(大木2236)
●アクアイグニス関西空港(りんくう往来北1-23)
●ホテルガーデンパレス(中町1丁目3-51)

有効期限 来年3月31日(水)

問合せ (一社) 泉佐野シティプロモーション推進協議会 (☎461-0005 担当: 森川・谷口)



泉佐野市の人のうごき

	9月末日現在(前月比)
○市内人口	99,836人(-126人)
○男	47,867人(-87人)
○女	51,969人(-39人)
○世帯数	47,564世帯(-68世帯)
市制施行:昭和23年4月1日	市域面積:56.51km ²

行政情報番組 さのテレ! さのすし!

J:COMチャンネル(11ch)で月曜日 午後10時～、木曜日 午後3時～、土曜日 正午～の週3回(月2回更新)、30分の行政情報番組を放送しています。
【11月の主な放送内容(予定)】
●前半:さのびとほか
●後半:いずみさの検定ほか

●掲載記事における申込などによって市が収集した個人情報、その目的以外には使用しません。
●広報いずみさのの広告掲載料は、広報および公聴業務の円滑な運営と充実を図るために、基金として積み立てています。

可燃ごみ量(焼却場搬入量) 9月分 約3,324 t (前年同月比 +1.22%)