

広報いずみさの

令和4（2022）年5月1日発行

5月号
No. 809

掲載のイベントなどへ参加する際は、手洗いやマスクの着用などにご協力をお願いします。

※新型コロナウイルス感染症の影響により、掲載のイベントなどが中止・変更となる場合がありますので、必ず市ホームページをご覧ください。（掲載の情報は4月14日現在です。）



シンガーソングライターの 番匠谷紗衣さんが PR大使に就任！

広報いずみさの 令和4年5月号 もくじ

泉佐野市PR大使就任式……………2	子育て情報……………22
燃料電池自動車が寄贈されました……3	いずみさの教育NOW……………23
泉佐野市議会議員一般選挙……………4・5	けんこう・ふくし、スポーツ……24・25
臨時特別給付金 ほか……………6・7	いずみさの昔と今……………26
施政方針・当初予算……………8～12	市立図書館……………27
相談……………13	イベント・インフォメーション、 くらしの情報掲示板……………28～36
5月のTOPICS……………14～17	採用・募集……………37
税、消費生活センターだより……18・19	いずみさのフォトニュース……38・39
国民年金・国民健康保険……………20	
後期高齢者医療……………21	

今月の表紙：3月29日(火)、泉佐野市役所において、本市出身のシンガーソングライターである番匠谷紗衣さんの泉佐野市PR大使就任式が開催されました。番匠谷さんには、今後さまざまな形で本市の魅力の発信にご協力いただく予定です。（就任式の様子は2ページをご覧ください。）

泉佐野市出身のシンガーソングライター 番匠谷 紗衣さんがPR大使に就任！

問合せ まちの活性課 (☎469-3131)



▲絵手紙作家の宮脇泰彦さんによる番匠谷さんの似顔絵が添えられた委嘱状などを贈呈

3月29日(火)、泉佐野市役所において、本市出身のシンガーソングライターである番匠谷紗衣さんの泉佐野市PR大使就任式が開催されました。

就任式では、千代松市長からの委嘱状贈呈や記念撮影などが行われました。また番匠谷さんの就任あいさつでは、地元である泉佐野への愛着やPR大使就任の抱負などを話していただき、歌も披露していただきました。

番匠谷さんには、今後さまざまなか形で本市の魅力の発信にご協力いただく予定です。

番匠谷紗衣 (バンジョウヤ サエ) さんプロフィール

1999年1月4日生まれ、泉佐野市出身。中学生の時にアコースティックギターで曲を作り始め、同時にライブ活動も始める。

2014年4月「泉の森さくらフェスタ2014」ゲスト出演、「FUJI ROCK FESTIVAL '17」、「ap bank fes'18 pieni stage」、毎年アメリカで開催される世界最大規模の楽器ショー「The NAMM Show 2020」など様々な大型フェスにも出演。

2020年、一生音楽を続けていく場所として自主レーベルを発足。代表作品：「ここにある光」(テレビ朝日「科捜研の女」主題歌)、「自分だけの空」(ABCテレビ「ランウェイ24」エンディングテーマ)ほか



就任式では歌も披露していただきました▲

カーボンニュートラルの実現に向けて…

環境にやさしい未来の車

燃料電池自動車のMIRAI（ミライ）が 泉佐野市に贈呈されました

問合せ 政策推進課



3月29日(火)、泉佐野市役所において「燃料電池自動車 MIRAI (ミライ)」の贈呈式が行われました。

トヨタカローラ南海株式会社およびネットトヨタ南海株式会
社より、カーボンニュートラルの実現に向けた水素エネルギー
の利用促進と災害時などの電源供給を目的に、本市の公用車と
して「燃料電池自動車 MIRAI」を寄贈していただきました。

贈呈式では、千代松市長が両社の代表取締役社長である久保
尚平様からレプリカの鍵を受け取り、本市から感謝状を贈呈し
ました。

MIRAIは、水素と酸素の化学反応で生じた電力で走る燃料電
池自動車 (FCV) で、環境にやさしくまさに「未来の車」と呼
ばれています。

今後は、環境問題へ向き合う本市の姿勢の象徴として、公用
車での活用や防災関連イベントでの展示、給電機能を活用した
非常用電源など、幅広く活用してまいります。

5月15日は泉佐野市議会議員選挙の投票日です

開合先 選挙管理委員会事務局

任期満了(5月23日)に伴い、泉佐野市議会議員一般選挙が執行されます。

告示日 5月8日(日)

投票日時 5月15日(日)午前7時～午後8時

投票所 市内35カ所の投票所 ※(表1) 投票区の投票所および区域一覧を参照
開票 5月15日(日)午後9時～ J・C・O・M末広体育館(市民総合体育館) 大体育室

投票できる人 平成16年5月16日までに生まれた人で、令和4年2月7日までに転入届をし、それ以降引き続き本市の住民基本台帳に記録されている人

市内転居者の投票場所

届出の日 投票場所
令和4年4月11日以前 新住所
令和4年4月12日以後 前住所

投票所入場整理券 投票所への入場整理券は、5月6日(金)頃までに、世帯ごとに封書で送付します。封書には、世帯全員分を同封しています。もし、届かなかったり、紛失した場合でも選挙人名簿に登録されていれば投票できますので、投票所受付へ申し出てください。ただし、入場整理券が届いても、投票日当日に選挙権のない人は、投票できません。また、入場整理券を本人以外の人を使用すると罰せられますので、注意してください。なお、投票所では本人確認のために「住所」「氏名」「生年月日」などをお尋ねすることがありますので、ご了承ください。



期日前投票および不在者投票

投票日時 5月9日(月)～14日(土) 午前8時30分～午後8時
(施設・病院等で不在者投票を行う場合は、午後5時まで)

期日前投票所

- 市役所3階301会議室
- 泉佐野駅前期日前投票所(南海「泉佐野」駅山側 観光情報センター隣)

※駐車場、駐輪場はありません。

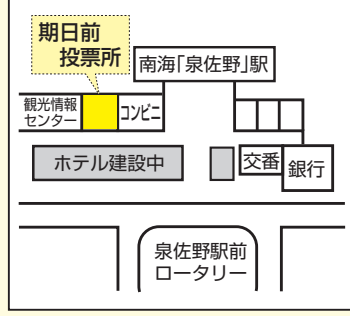

▲泉佐野駅前期日前投票所

投票日当日に、仕事、用事、旅行など(期日前投票事由に該当する場合)で投票所に行けない人は、あらかじめ期日前投票所へ投票所入場整理券(裏面の「期日前投票宣誓書」に必要事項の記入が必要。事前記入により受付がスムーズになります)を持

不在者投票

●指定施設などにおける不在者投票：不在者投票施設に指定されている病院や老人ホームなどに入院または入所している人で、投票日当日に投票所へ行けない人は、その施設などで投票することができ、各施設に投票したい旨を申し出てくださ

滞在地における不在者投票

●滞在地における不在者投票：出張や旅行などで遠隔地に滞在しているため、投票日当日に本市で投票できない人は、本市の選挙管理委員会から投票用紙の交付を受け、最寄りの市区町村選挙管理委員会にて投票が出来ます。手続きについては、次の①～④のとおりです。

- ①最寄りの選挙管理委員会へ「宣誓書・請求書」をもらう
※本市選挙のホームページ(htps://www.city.izumisano.lg.jp/kakuka/senkyo/)からもダウンロードできます。
- ②必要事項を記入して本市選挙管理委員会へ送付する
- ③投票用紙等が届く
- ④最寄りの市区町村選挙管理委員会にて投票する

郵便等による不在者投票(郵便等投票)

●郵便等による不在者投票(郵便等投票) 身体障害などにより、投票所に行けない人が郵便などで投票できる制度です。身体障害者手帳または戦傷病者手帳の交付を受けている人で重度の障害のある人、介護保険で要介護状態区分が要介護5の人は、「郵便等投票」ができます。詳しくは、「表2」郵便等による不在者投票ができる人」をご覧ください。

投票するには、あらかじめ「郵便等投票証明書」の交付が必要ですので、選挙管理委員会に申請してください。すでに交付を受けている人でも、有効期限が過ぎている場合は更新が必要です。早めに手続きをしてください。投票用紙の請求期限は、投票日の4日前までです。また、郵便等投票ができる人で、自ら投票用紙に記載することができない人(身体障害者手帳または戦傷病者手帳の上肢または視覚障害の程度が重度)は、代理記載による投票もできます。詳しく

くは、「表3」郵便等で代理記載による投票ができる人」をご覧ください。

選挙公報の発行

●選挙公報の発行 選挙公報には、各候補者の政治信条などが簡単にまとめられています。候補者を選ぶときに活用してください。投票日の前々日までに届いていない場合は、選挙管理委員会へご連絡ください。

障害のある人のための制度

●カセットテープ版・デジ版・点字版の「選挙のお知らせ」を送付：視覚障害者を対象に、選挙公報や投票方法を朗読したカセットテープ版・デジ版または、点字版の「選挙のお知らせ」を郵送しています。いずれか一つを選んで、選挙管理委員会へ申し込んでください。

手話通訳者の派遣

●手話通訳者の派遣：投票日当日、聴覚または言語障害などにより言葉によるコミュニケーションが困難な人に、手話通訳者を派遣します。希望者は投票日の1週間前までに選挙管理委員会へFAX(

Fax)に

463・i100)または直接申込みをしてください。期限を過ぎて申し込んだ場合は、派遣できないこともありますので、ご了承ください。

●**係員がお手伝い**：投票所は既存の施設を使用するため、バリアフリーになっていない施設もあります。スロープを設置するなど、改善できる施設については順次改善を行っています。また改善ができていない投票所については、係員がお手伝いします。申し出てください。

●**点字投票**：視覚障害者は点字投票ができます。点字器や点字の候補者名簿などは投票所にあります。

●**代理投票**：身体に障害などがある、または文字の読み書きができないため、自ら投票用紙に記載することができない人には、補助者が代理で投票用紙に記載する代理投票の制度があります。代理投票を希望する人は、投票管理者にその旨を申し出ると、係員の中から2人の補助者が選任され、1人が選挙人の指示する候補者名を書き、もう1人が立ち会います。なお、だれに投票したのかという秘密は厳守されます。

■**新型コロナウイルス感染症対策**
投票所ではアルコール消毒液を設置し、係員はマスクなどを着用。うえ投票所内の換気に努めています。投票所へ来場のみならず、マスクの着用など咳エチケットの実践や手指消毒にご協力をお願いします。

【(表1) について】

投票所の地図は、「投票所入場整理券」に記載しています。わからないときは、問い合わせてください。

(*1) **第15投票区**…昨年執行された衆議院議員総選挙の際は、工事のため「体育館」が投票所でしたが、工事の終了により投票所が「武道場」に戻っています。ご注意ください。(「体育館」と「武道場」は同じ建物内にあります。)

(*2) **第20投票区**…投票環境向上のため、今回の選挙から投票所を「市立上之郷小学校多目的室」から「市立上之郷コミュニティセンター」に変更しました。お間違えないよう、ご注意ください。

(*3) **第35投票区**…投票環境向上のため、今回の選挙から投票所を「被服室」から「武道場」に変更しました。ご注意ください。

(表1) 投票区の投票所および区域

投票区	投票所	区域
1	新家町会館	新家町、南長坂町、見出住宅
2	市立北部市民交流センター 本館・北部公民館	鶴原東町、下瓦屋南町
3	鶴原町会館	鶴原町、鶴原中央住宅
4	下瓦屋長生会館	下瓦屋町、住吉町
5	中庄町内会館	中庄町
6	湊町会館	湊町
7	旭町会館	旭町
8	新町長生会館	新町、新浜町
9	春日町会館	春日町、大宮町
10	市場町会館	市場町(市場東・市場西・市場南)、中町
11	市立第二小学校体育館	高松東町、高松西町、高松南町、高松北町
12	市立第一小学校体育館	元町、野出町、西本町
13	大西町会館	若宮町、大西町
14	親子教室(旧つばさ幼稚園)	松原町、羽倉崎町、りんくう往来(北・南)、泉州空港北
15	市立日根野中学校武道場 (体育館)(*1)	日根野(東上・久ノ木・中筋・西出・野口・西上・新道出)
16	野々地蔵老人クラブ常設集会所	日根野(野々地蔵)、俵屋
17	長滝町会館	長滝(東の番・西の番・中の番)、長滝第一住宅
18	長滝住宅集会所	長滝住宅
19	上町長生会館	上町
20	市立上之郷 コミュニティセンター(*2)	上之郷(母山・機場・女形・上村・中村・下村・郷田)
21	安松町内会館	安松町
22	南中岡本町会館	岡本町
23	樫井東町会館	樫井東町
24	市立南部市民交流センター本館	樫井西町
25	土丸町会館	土丸
26	市立大木小学校 会議室(1)	大木
27	羽倉崎住宅中央集会所	東羽倉崎町、新安松町、羽倉崎上町
28	府宮泉佐野佐野台住宅集会所	佐野台町、東佐野台町、西佐野台町、南泉ヶ丘町
29	貝田町会館	貝田町、鶴原北住宅
30	上瓦屋長生会館	上瓦屋町
31	本町長生会館	本町、栄町
32	葵町会館	葵町、幸町
33	泉ヶ丘町会館	泉ヶ丘町、新泉ヶ丘町
34	笠松町会館	笠松町
35	市立新池中学校武道場(*3)	泉陽ヶ丘、松風台

(表2) 郵便等による不在者投票ができる人

障害などの区分	障害などの程度	
身体障害者手帳	両下肢、体幹、移動機能	1級または2級
	心臓、じん臓、呼吸器、ぼうこう、直腸、小腸	1級または3級
	免疫、肝臓	1級～3級
戦傷病者手帳	両下肢、体幹	特別項症～第2項症
	心臓、じん臓、呼吸器、ぼうこう、直腸、小腸、肝臓	特別項症～第3項症
介護保険の被保険者証	要介護状態区分	要介護5

(表3) 郵便等で代理記載による投票ができる人

障害などの区分	障害などの程度(上肢または視覚)
身体障害者手帳	1級
戦傷病者手帳	特別項症～第2項症

投・開票速報

投・開票速報は、選挙管理委員会事務局のホームページ(<https://www.city.izumisano.lg.jp/kakuka/senkyo/>)でお知らせする予定です。

また、開票速報はJ:COM末広体育館(市民総合体育館)2階入口に掲示します。

ホームページは…

いずみさの選管

検索

住民税非課税世帯等に対する臨時特別給付金 確認書等の返送はお済みですか？

問合せ 午前9時～午後5時（土・日曜日、祝日除く）に住民税非課税世帯などに対する臨時特別給付金コールセンター（☎46332181）へ
※詳しくは市ホームページをご覧ください。また、臨時特別給付金コールセンターは5月31日（火）までです。6月以降は「市役所 住民税非課税世帯等臨時給付金」担当へ問い合わせてください。

住民税非課税世帯

確認書の提出期限は発行日から3ヵ月以内です。確認書に記載している日までに返送してください。提出期限を過ぎると受給できなくなりますので、給付を希望する人は早めに返送してください。また、申請書が届いた人で給付要件に該当する人も、早めに返送をお願いします（申請提出期限：9月30日（金）必着）。なお、確認書や申請書が届いていない世帯でも支給対象となる場合があります。給付金を受給するためには、申請が必要です。

支給対象となる場合の例

- 令和3年1月1日の時点では、婚姻状態で課税配偶者に扶養されていたが、基準日（令和3年12月10日）前に離婚し別世帯となっている場合
- 基準日以前に泉佐野市に引っ越ししていたが、住民票の手続きを1月28日以降に行っていた場合
- 配偶者その他親族からの暴力などを理由に泉佐野市に避難中で、住民票は泉佐野市外にある場合
- 基準日以前から住民票が削除されている人で、基準日の翌日以降、新たに泉佐野市で住民票が作成された場合

家計急変世帯

上記の「住民税非課税世帯」に該当する世帯以外で、新型コロナウイルス感染症の影響を受けて令和3年1月以降の家計が急変し、世帯全員が住民税非課税相当となった世帯に給付金を支給しています。給付金を受給するためには、申請が必要です。

高齢者の安心・安全な生活を応援します

～予算がなくなり次第終了します～

申請・問合せ 地域共生推進課

エアコン設置費等助成金

住宅における高齢者の熱中症発症を予防するために、エアコンのない住宅に居住する高齢者世帯に対して、エアコンの購入設置費用を助成（限度額6万円）します。

対象 次のすべてに該当する世帯

- 泉佐野市に1年以上居住している65歳以上の高齢者のみの世帯
- 現に居住する住宅にエアコンが設置されていないまたは故障などにより使用できるエアコンがない世帯
- 世帯員全員が市税を滞納していない世帯

申請方法 エアコン購入前に、所定の申請書と見積書などの必要書類を添付してください。

申請期限 9月30日（金）

※詳しくは問い合わせください。

スマートフォン購入助成金

高齢者に対して、（株）泉佐野モバイルで購入したスマートフォンの購入費用を助成（限度額1万円）します。また、スマートフォン講座を受講した人に「さのぼ」3,000ポイントを付与します。

対象 次のすべてに該当する人

- 市内に住所を有している65歳以上の人
- 非営利かつ自ら使用する目的でスマートフォンを初めて購入した人
- 泉佐野市主催のスマートフォン講座を受講した人
- 市税を滞納していない人

申請方法 （株）泉佐野モバイルでスマートフォンを購入し、スマートフォン講座を受講後、所定の申請書と契約書の写し、領収書の写し、受取口座の確認書類（通帳の写しなど）などの必要書類を添付してください。

申請期限 来年3月31日（金）

事業復活支援金（市単独）事業

問合せ まちの活性課（☎469-3131）

国の事業復活支援金

～受付は5月31日（火）まで～

申請書類の事前確認は5月26日（休）までです。申請を希望する人は、早めに事業復活支援金事務局ホームページ（<https://jigyuu-fukkatsu.go.jp/index.html>）をご覧ください。

新型コロナウイルス感染症の影響により売上が減少した事業者を支援するため、国の事業復活支援金に上乗せして支援するとともに、国の事業復活支援金の対象とならない売上減少率10%以上30%未満の事業者も支援します。

補助額 20万円（予定）

申込 当事業の申請受付、ホームページおよびコールセンターの公開は5月中旬（予定）です。コールセンター設置後は、コールセンターで受付します。

大阪PCR検査センター泉佐野

新型コロナウイルス感染症のまん延防止と社会経済活動の促進を目的として、昨年7月にオープンしたPCR検査センターは、4月以降も引き続き運営を行っています。

開設期間 9月30日(金)まで 午前9時～午後7時(祝日含む全日)

※状況により変更する場合があります。

場所 りんくう往来北1(りんくうタウン駅ビル西棟2階)

費用 受検時に泉佐野市に住民登録のある人は無料(月2回まで、合計12回まで)、それ以外の人は2,980円

●新型コロナウイルス感染者、感染の疑いのある人、濃厚接触者などは受検できません。

●無料で検査を受けるため、初回検査の当日、下記①②いずれかの書類を提示する必要があります。2回目以降は、初回検査時に発行するクーポン券と本人確認書類を提示します。

①マイナンバーカード

②住民票の写し+免許証などの本人確認書類

受検方法 直接、検査センターへ

※事前に申込、予約は必要ありません。

問合先 大阪PCR検査センター
泉佐野 (☎080-9748-7661 <https://osaka-pcr.jp/izumisano/>)

市民無料

QRコード▶

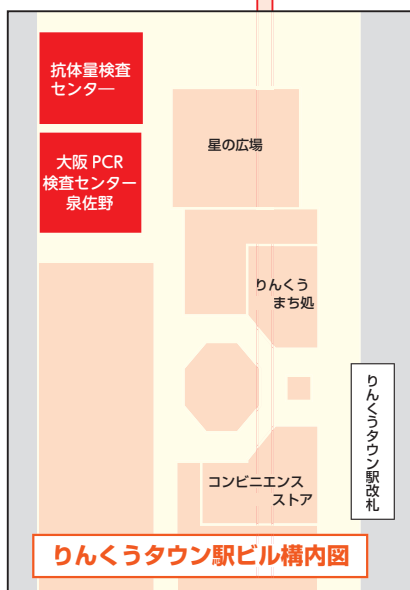

抗体量検査センター

新型コロナウイルス感染症予防に対する啓発促進などを目的として、昨年10月にオープンしました抗体量検査センターは、4月以降も引き続き運営を行っています。

開設期間

9月24日(土)までの毎週土曜日 午後2時～5時

場所 りんくう往来北1(りんくうタウン駅ビル西棟2階)

対象 新型コロナワクチンの2回目接種後、または3回目接種後14日以上経過している人

検査方法 血液検査

費用 市内に住民登録のある人は無料(開設期間中1回のみ)、市外の方は11,000円

必要書類 市民、それ以外の人いずれも、新型コロナウイルスワクチン予防接種済証または新型コロナウイルスワクチン接種記録書(2回目接種、または3回目接種完了が確認できるもの)原本

※市民が無料受検する場合で、接種後に転入した人はマイナンバーカード、運転免許証などの本人確認書類も必要

申込・予約 電話(☎080-3783-7286)またはホームページ(<https://osaka-pcr.jp/antibody/>)で事前に予約

問合先 おもてなし課(☎447-8126)

市民無料

QRコード▶



いずみさの電子図書館体験会

～Wi-Fi環境も完備しています～

市立図書館には、お手持ちのスマートフォン・タブレット・パソコンで読むことができる「いずみさの電子図書館」があります。操作も簡単なので、ぜひ電子図書館の便利な機能を体験してください。電子図書館は市立図書館の貸出カードをお持ちでないと利用できません。体験会では、新規に貸出カードを発行することも可能です。この機会に「いずみさの電子図書館」をぜひ利用してください。

日時 5月24日(火) 午後1時～4時

場所 泉佐野市役所1階ロビー

持ち物 貸出カード、スマートフォンまたはタブレット、パソコン
※貸出カードを持っていない人は、住所確認のできる証明書(運転免許証・健康保険証)などがあれば体験会で作成できます。また、当日は、スマートフォンまたはタブレット、パソコンを持っていない人でも、電子図書館を閲覧できるように閲覧用タブレットを用意しています。

問合先 生涯学習課(☎469-7132)

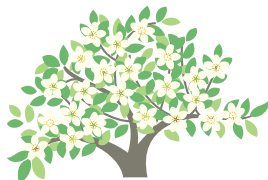

電子図書館とは、インターネットでいつでも電子書籍を借りて読むことができるサービスです。図書館に来館しなくても、お持ちのパソコン、スマートフォン、タブレット端末などから読書を楽しむことができます。市立図書館の貸出カードをお持ちで、市内在住・在勤・在学している人は、いずみさの電子図書館ホームページ(<https://web.d-library.jp/izumisano/g0101/top/>)から利用できます。

問合先 レイクアルスタープラザ・カワサキ中央図書館
(☎469-7130)

いずみさの電子図書館



令和4年度 施政に関する基本方針
「世界に羽ばたく国際都市 泉佐野」
 ～ひとを支え ひとを創り 賑わいを創る～

千代松市長は3月3日の定例会議で、令和4年度の施政に関する基本方針を表明しました。

問合せ先 政策推進課

人類が大いに苦しめられている新型コロナウイルス感染症との戦いは、早2年が経過しました。新しい生活様式が日常生活に変化しつつある今、ここからの歩みが5年先、10年先の泉佐野市の成長を左右するものと捉えております。

昨年、岸田内閣が発足し、成長も分配も実現する「新しい資本主義」の具現化に向け走り出しました。格差や気候変動といった現在の資本主義の弱点を強みに変えることをカギとしており、地方を主役にしてデジタル化を進めることで課題解決を図っていることか

施政に関する基本方針

令和4年度 今年度の主な取組

施政方針は抜粋したものです。全文はホームページ (https://www.city.izumisano.lg.jp/kakuka/koushitsu/seisaku/menu/sisei_hosin/) をご覧ください。

地域の強みを生かし、賑わいを創り出すまちづくり

【観光】

- 2025年日本国際博覧会（大阪・関西万博）の開催を控え、ウィズコロナを意識した国内旅行者向けのツーリズムを展開し、地域の活性化を図ります。
- 昨年10月にオープンした「りんくう野外文化音楽堂」において、あらゆる芸術などに対応したイベントを実施し、地域経済の活性化に寄与する取組を推進します。
- 「特産品相互取扱協定」締結自治体や近隣市町が参加する全国物産フェアなどの開催により、さらなる誘客促進に努めます。
- 3つの日本遺産や歴史資源などについて、令和3年に文化庁に認定された「泉佐野市文化財保存活用地域計画」に基づき、今後の賑わいづくりのための知名度向上と地域活性化に向けた取組を進めていくとともに、「歴史文化遺産都市」の都市宣言を掲げることで着実に遂行します。

【国際化】

- 未来の国際人の育成を支援するため、ふるさと応援寄附金を活用したグローバル人材育成支援金交付制度を新たに設け、府内の高等学校などが実施する短期留学に参加する生徒およびその保護者を支援します。

- 昨年度締結した、関空を拠点とするPeachとの包括連携協定に基づく取組を進めます。

- 関空アイスアリーナについて、敷地内にトレーニング棟を建設し、さらなる機能強化を図ります。

【産業】

- 泉佐野産（もん）商品化プロジェクトについて、新たな手法で、広く興味を持たれるような、商品のPR展開やブランド化を推進します。

- 新型コロナワクチン接種促進として配布される地域ポイント「さのぼ」の導入施設および利用者の拡大を図ります。

- ふるさと納税を活用した中小企業者支援に努めます。

【雇用・労働】

- 新型コロナウイルス感染症拡大によって変革が生じている労働市場においても就職に結びつきやすい資格取得を支援するなど、時勢に応じた就労支援を図ります。

- 事業所などが外国人材を受け入れるにあたり、受け入れる企業に定着する基盤の整備を目的とした外国就労者受入サポートセンターの活動を支援します。

ら、本市としましても、人口減少、高齢化、産業空洞化などを食い止める「地方創生」に積極的に取り組んでまいりる所存であります。

一方、大阪府におきましては、「大阪・関西万博」まであと3年あまりとなり、万博を一過性のイベントにせず、この好機を生かして大阪の成長につなげるとともに、コロナ禍を超え、コロナを克服して、成長する大阪の土台を強固なものにするとしています。

本市の財政状況におきましては、引き続き黒字決算を堅持しているものの、今後も地方債の残高を多く抱え、高水準の公債費負担が継続することに加え、コロナの影響など不確定な要素も多いことから、一層の財政の硬直化を招くことが予想されています。

こうしたことから、今後の財政運営は「中期財政運営方針」に基づき、黒字決算の維持・継続を図るため、歳出面では事業の選択と集中を進めてまいります。また歳入面では、市税収入の確保をはじめ、市有財産の有効活用や新たな財源の創出に取り組んでまいります。

「新しい資本主義」と発せられる100年以上前に、近代資本主義の父である渋沢栄一は、「できるだけ多くの人に、できるだけ多くの幸福を与えるように行動する。それが我々の義務である。」と語りました。市民のみなさまの「いのち」を守り、「くらし」を支えるため、この言葉を胸に一生懸命取り組んでまいります。

施政に関する基本方針で表明した主な取組は8～11ページで紹介しています。

ひとを豊かに育むまちづくり

【子ども・子育て】

- こども医療費について、今年10月より助成対象児童を18歳年度末まで拡充し、子育て家庭の経済的負担の軽減に努めます。
- 私立園および本年4月に運営を開始した小規模保育事業と連携し、待機児童が発生しないよう定員確保に努めます。
- 出会いの機会創出事業や結婚新生活支援事業を一体的に推進し、若い世代が安心して結婚・出産・子育てができる環境づくりを推進します。
- 3歳6ヵ月児健診において、今年度から新たに、屈折検査機器・スポットビジョンスクリーナーを導入し、眼の疾病および異常の早期発見を行うなど、健診の充実を図ります。

【学校教育】

- ICTの活用について、校内通信ネットワーク、1人1台端末を有効に活用した教育活動を推進します。
- 児童・生徒の豊かな感性や思いやりの心が育まれるよう、「泉佐野こども読書通帳」の活用促進に努めるほか、学校司書の配置拡充や学校図書館の改修・電算化、蔵書充実を計画的に進めます。
- 様々な理由により義務教育未修了のまま学齢を超過した人や、不登校などのためにほとんど学校に通えなかった人、本国で義務教育を修了していない外国籍の人などが学ぶことのできる中学校夜間学級、いわゆる「夜間中学」の設置を推進します。
- 児童・生徒の読書環境を整えるため、今年度から4ヵ年計画で、貸出・返却が容易にでき、本の蔵書管理を的確に行える「学校図書館システム」を全小・中学校に導入します。

- 地球温暖化に係る温室効果ガスの削減および本市の電力料金の削減のため、小・中学校の照明設備をLED照明設備に順次、更新します。
- 上之郷小学校、北中小学校、佐野中学校、第三中学校のトイレの洋式化を進めます。
- 学校教育に支障のない範囲で施設開放の拡大を図るため、今年度は第三中学校グラウンドに夜間照明設備を設置します。
- 学校給食費は、新型コロナウイルス感染症対策として、今年度も無償とします。

【生涯学習・スポーツ】

- 移動図書館について、市の鳥にちなんだ「移動図書館ルリビタキ」に一新し、より利用しやすい移動図書館として市内を巡回運行します。
- つばさ通り商店街近くに、新たな図書館の出張所である「佐野まちライブラリー」を開設し、人と人と人が触れ合う機会を創出します。
- スポーツ施設について、今年2月に「新町テニスコート」を開設し、夏には25mプールと幼児用プールを備えた「りんくう市民プール」をオープンする予定で、子どもから高齢者までスポーツに親しみやすい施設づくりを行います。
- 市民総合体育館や健康増進センターをはじめとするスポーツ施設について、老朽化した設備の更新などを計画的に行い、安全で快適なスポーツ環境の整備を図ります。

快適で住みやすいまちづくり

【道路・交通】

- コミュニティバスおよび観光周遊バスは、運賃無料での運行を継続します。
- 泉佐野土丸線について、早期完了をめざして事業を推進します。
- 交通環境の改善を目的として、笠松末広線の未整備区間について、基本設計を行い、事業実施に向け取り組みます。
- 府道新家田尻線における大正大橋の幅員を広げた架替および歩道の整備について、早期完了をめざして事業を推進します。

【公園・緑地】

- 公園施設の適正な維持管理に努めます。
- 老朽化した公園施設の安全確保や公園の活性化を目的とした、公園施設の改修や修繕、公園の再整備を進めます。
- 末広公園について、老朽化した運動施設の改修や防球ネットの設置、散策路の整備を行います。
- 「樫井川かわまちづくり計画」に基づく事業を推進し、地域と融合した空間形成をめざすとともに、かわまちづくりの立ち寄りどころとなる大井関公園について、リニューアルに向けて検討します。

【上下水道】

- 「安全」「持続」「強靱」を理念として、安全で良質な水を安定的に供給し、健全な経営を行うとともに自然災害に強い水道をめざし事業運営を行います。

- 「水道ビジョン」に基づき、老朽化した配水管および医療機関や避難所などの重要給水施設への配水管の耐震化を推進します。

- 「下水道事業経営戦略」に基づき、健全かつ持続可能な事業運営に努めます。

【住宅】

- 地域ポイント「さのぼ」を付与する住宅総合助成事業については、地域経済の活性化を目的に追加して、移住・定住のさらなる促進のため、対象者の範囲を広げるために条件を緩和して実施します。
- 市営住宅について、適正な債権管理のもと、効率的で安心・安全な住宅の管理および運用に努め、ストックの有効活用などを研究します。

【市街地整備】

- 南海泉佐野駅周辺地区および東佐野駅前地区について、住居系から商業系などへの用途見直しを、11月開催予定の泉佐野市都市計画審議会での変更を目標に進めます。
- 市役所周辺地区について、行政拠点としての機能集積を図る観点から、風致地区から除外するなど土地利用を促進し、行政機能の充実と市民サービスの向上を図るための検討を進めます。
- 中心市街地活性化について、地域経済が疲弊してきていることを踏まえ、公民連携による中心市街地の持続的発展に繋げていく取組を推進します。

安全でひとと環境にやさしいまちづくり

【消防・防災】

- 新しく公表された想定最大規模の高潮および洪水の浸水想定に対し、地域防災計画および避難計画を改訂するとともに、紙版ハザードマップを全戸配布するなど、市民と連携した避難体制の確保に努めます。
- 消防団について、団員の処遇改善を図り、団員確保に努めるとともに、消防団日根野分団の車庫の建替を進めます。
- 災害時に重要な任務を担う自衛隊と連携し、防災啓発コンサートを開催します。

【環境衛生・環境保全】

- 単独処理浄化槽および汲取り便槽から合併処理浄化槽への転換を対象に設置費用の一部助成を今年度から再開し、生活排水の適正処理をさらに推進します。
- 環境保全対策について、4月1日施行の「泉佐野市建築物等における不良な生活環境の解消に関する条例」および「泉佐野市空き地の雑草等の除去に関する条例」に基づき、不良な状態の解消への必要な措置を行うことによって、良好な生活環境の確保に努めます。
- 昨年9月に「泉佐野市気候非常事態宣言」を行ったことを踏まえ、再生可能エネルギーを計画的・段階的に導入するための計画策定を行います。

- 今年度より木質バイオマスガス化発電施設の計画立案に着手することにより、地域に適した再生可能エネルギーの有効活用によって、2050年カーボンニュートラル・脱炭素社会の実現をめざします。

【廃棄物処理】

- 今年度から試行的に公民連携による食品残渣を活用したバイオガス発電および温熱を利用した農作物の栽培で食品リサイクルを行い、資源循環の推進に努めます。
- 「泉佐野市プラスチックごみゼロ宣言」に基づき、引き続きエコバッグのイベントなどでの配布をはじめとした啓発活動を進めることにより、プラスチックごみの削減に努めます。

【生活安全】

- 生活様式の変化に伴い増加している分野を重点とし、予防策として、消費者に対する啓発・情報発信の強化に加え、見守り者に対しても出前講座などを実施し、消費者被害の防止に努めます。
- 高齢者への運転免許証の自主返納促進奨励事業として、地域ポイント「さのぼ」の付与を引き続き行います。

市民と協働し、すべてのひとが輝けるまちづくり

【地域共助・地域コミュニティ】

- 上之郷コミュニティセンターについて、今年度より指定管理者による管理運営に移行します。
- 犯罪の抑止や検挙率の向上に資するため、警察と連携しながら、市域の248ヵ所に設置した防犯カメラを活用します。

【人権・多文化共生】

- 新型コロナウイルス感染症の拡大により、インターネットを悪用した人権侵害といった新たな人権課題も生起しているなか、関係機関との連携強化を図りながら人権課題の解消をめざすため、総合生活相談の機能を充実します。

- 「泉佐野市における部落差別撤廃とあらゆる差別をなくすことをめざす条例」の改正や「泉佐野市人権教育計画」の改定を検討します。
- 安全な社会の発展について、犯罪行為により日常生活などに支障をきたしている犯罪被害者などを支援するための施策と制度の確立を、関係機関と連携し検討します。

すこやかで、ひとつながり支え合うまちづくり

【地域福祉】

- 市民や社会福祉協議会、民生委員・児童委員協議会などの関係機関と連携し、協働の仕組づくりを推進します。
- あらゆる世代・対象に対応する総合相談窓口である基幹型包括支援センターを中心に、中学校区毎に設置した地域型包括支援センターをはじめとする関係支援機関と連携し、機能的で重層的な相談支援体制の整備に努めます。
- 広域連携のメリットを生かした福祉サービスの向上に取り組みます。

【高齢者福祉】

- 在宅医療と介護の連携や認知症施策などを推進します。
- 新型コロナウイルス感染症の影響により、自宅で過ごす機会が増える高齢者の熱中症を予防するため、高齢者のみの世帯を対象にエアコンの購入・設置費用の一部を助成し、安心して暮らすための支援をします。
- 高齢者のデジタル活用の支援として、初めてスマートフォンを購入される高齢者を対象に端末購入費用の一部を助成します。

【障害者福祉】

- 障害のある人やその家族が住み慣れた地域で安心して生活できるよう、相談支援体制を充実させるとともに、必要とされる障害福祉サービスを確保し、障害者施策の推進に努めます。

【健康・医療】

- 日本における各都市の地域特性に応じた健康都市の実現に寄与することを目的とする健康都市連合日本支部の総会・大会について、8月に本市で開催し、健康づくりの機運を高め、健康づくり事業のより一層の推進に努めます。
- 新型コロナウイルス感染症のワクチン接種について、追加接種実施体制の構築を図り、引き続き感染予防・拡大防止に努めます。
- PCR検査センターについて、引き続き市民が無料で受検できる検査会場を設置し、まん延防止と社会経済活動の維持を図ります。
- 抗体量検査センターについて、検査ニーズを踏まえ、市民が無料受検できる事業を実施し、予防啓発やワクチン接種の促進に努めます。

総合計画の実現に向けて

【挑戦的な自治体経営】

- 地域を訪れない形態を含んだ関係人口の創出・拡大に取り組むとともに、地域魅力の創出や求められる価値の提供に努めます。
- 地方独立行政法人を活用した業務について、柔軟な運用を可能とする有効な業務手法であることから、行政のデジタル化推進とのマッチングを見据え、導入を進めます。
- 広域行政について、今年度より埋蔵文化財行政の広域連携による集約化を本市、泉南市、阪南市、田尻町の3市1町の枠組みで開始します。

【財政基盤の確立】

- 持続可能な財政基盤を確立するため、地方債残高の減少に努めるとともに、新たな財源の創出に努めます。

- 空港連絡橋利用税について、速やかな延長に向けて円滑に取り組みます。
- 感染症や経済危機などにも強い自律的な行財政運営に向け、機動的な対応が可能となるよう努めます。

【進行管理】

- 「広報いずみさの」の全ページをカラー化することにより、見やすい誌面づくりに努めます。
- 今年度に市民アンケート調査を実施し、第5次総合計画の各施策において定めた重要業績評価指標（KPI）に基づいた行政評価システムの活用により、本計画の将来像の実現に向け、持続可能で自律的な市政運営に努めます。

令和4年度 当初予算 総額1,036億9,421万円

令和4年度の当初予算は、新型コロナウイルス感染症の影響により市税の増収が見込まれない中、新型コロナウイルス感染症への対策を継続的に実施しながら、「第5次泉佐野市総合計画」を計画的に推進していくために、ポストアトコロナに向けた地域経済への活力を、教育環境や住民の生活基盤の整備に重点を置いたものとなりました。

予算の特徴としては、新型コロナウイルスワクチン3回目接種の促進を初めとした新型コロナウイルス感染症対策事業などの臨時的な要素がある中、ふるさと応援寄附金の増などにより、当初予算では過去最大規模となりました。各分野で基金活用による事業推進を図るものとし、投資的経費は継続事業である泉佐野土丸線整備や鶴岡団地住宅建替事業に加え、南部市民交流センター整備や学校プール整備事業などの緊急性の高い事業を予算計上しました。

その他の主な政策的経費として、「活力・賑わい」では恋人の聖地観光誘客共同連携などの観光振興事業に加え、ポストアトコロナを見据えた地域の消費喚起を図る「さのぼ」運営事業、「教育」では新型コロナウイルス感染症対策事業として令和2年度より実施している小・中学校給食の無償化の継続実施に加え、長南小学校および長南中学校にプールを設置、「健康」では新型コロナウイルス3回目接種促進事業として接種者に「さのぼ」を付与、「環境」では木片チップを利用したバイオマス発電施設の整備、「快適・生活基盤」では笠松末広線の歩車道整備に加え、南部市民交流センター福祉分館整備などを行います。

また、財政健全化では、中期財政運営方針に基づき、引き続き行財政改革に取り組み、地方債残高の減少、ふるさと納税の推進などにより、財政基盤の安定化を図ります。

一般会計予算の特徴

実質的には、対前年度比97億8千1百万円(18.5%)の増ポストアトコロナに向けた過去最大予算

問合先 行財政管理課

各
会
計
予
算

会 計 名	令和4年度(万円)	令和3年度(万円)	比較増減(万円)	比率(%)
一般会計	628億8,265	532億1,852	96億6,413	118.2
線償還及び借換債除く(*1・2)	627億5,085	529億6,942	97億8,143	118.5
国民健康保険事業特別会計	111億8,979	110億3,898	1億5,081	101.4
公共用地先行取得事業特別会計	27億2,486	13億3,430	13億9,056	204.2
線償還除く(*1)	13億9,322	13億3,430	5,892	104.4
介護保険事業特別会計	97億 719	96億9,952	767	100.1
後期高齢者医療事業特別会計	15億1,785	13億4,498	1億7,287	112.9
病院事業債管理特別会計	21億9,781	22億7,583	△7,802	96.6
りんくう公園事業特別会計	4億9,551	2億 134	2億9,417	246.1
水道事業会計	45億3,677	46億3,207	△9,530	97.9
下水道事業会計	84億4,178	86億 187	△1億6,009	98.1
借換債除く(*2)	84億4,178	82億4,541	1億9,637	102.4
合 計	1,036億9,421	923億4,741	113億4,680	112.3

(*1) 線償還…利子負担軽減のために償還を繰り上げて行うもの
 (*2) 借換債…満期時に一部を借り換えするもの
 ※これらを除いたものが実質的な予算規模になります。

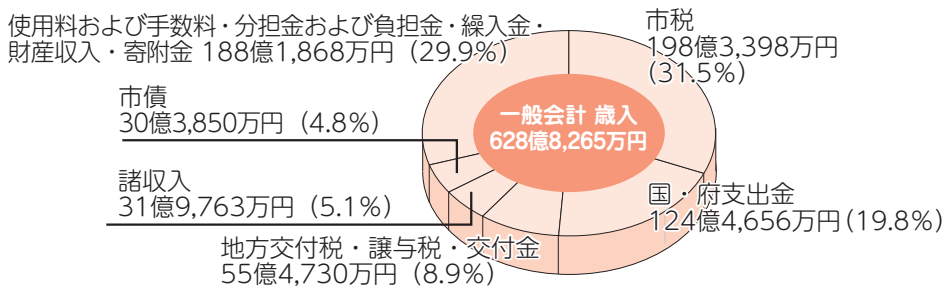

一般会計歳入・歳出の内訳

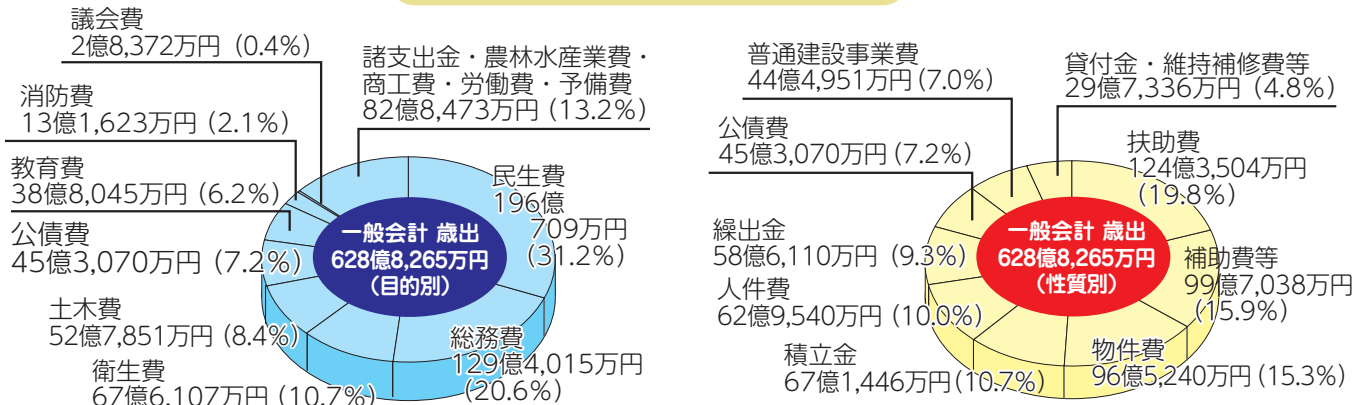

各種相談の案内

気軽に相談してください。なお、祝・休日にあたる時は変更する場合があります。

◎法律相談【予約制】

火曜日（第4火曜日のみ翌水曜日）
13:00～16:45（同じ内容は年度内に1回限り）
市役所1階相談室（問合先：人権推進課）

◎労働相談【予約制】

第2木曜日 13:00～15:05（同じ内容は年度内に1回限り）

市役所1階相談室（問合先：人権推進課）

◎行政相談

第3月曜日 13:30～16:00（受付は15:30まで）
市役所会議室（問合先：人権推進課）

◎人権擁護委員による人権相談

第3月曜日 13:30～16:00（受付は15:30まで）
市役所会議室（問合先：人権推進課）

◎総合生活相談

（人権侵害・就労支援・進路選択支援・生活相談）

●月～金曜日

・人権推進課

8:45～17:15

・南部市民交流センター本館（☎466-6464）

9:00～17:00

・北部市民交流センター本館（☎464-5726）

9:00～17:30

・まちの活性課（就労支援のみ ☎469-3131）

8:45～17:15

・（公社）泉佐野市人権協会（☎458-7444）

9:00～16:30

●第3土曜日 10:00～12:00【予約制】

申込・問合先 その週の月曜日までに人権推進課へ

◎女性のための電話相談（☎469-7402）

第1～4水曜日 10:00～12:00、13:00～15:00

問合先 人権推進課

◎女性のための面接相談【予約制】

相談日・時間は予約時に問い合わせてください。夜間相談あり

申込・問合先 人権推進課

◎消費生活相談

月～金曜日 9:00～16:30

問合先 消費生活センター（☎469-2240）

◎司法書士総合相談【予約制】

水曜日 13:30～16:30 消費生活センター

申込 大阪司法書士会（☎06-6943-6099）

受付 月～金曜日 10:00～16:00

◎行政書士相談（相続・遺言など）【予約制】

第4金曜日 13:00～16:00 市役所1階相談室

申込 大阪府行政書士会泉州支部

（☎483-7373）

◎税理士による税務相談【WEB予約制】

第3水曜日（2～4月除く）

13:00～16:00 市役所1階相談室

申込 近畿税理士会 泉佐野支部（☎468-8068）

◎国民健康保険料夜間納付相談

第3木曜日（祝日除く）

17:30～20:00（受付は19:30まで）

問合先 国保年金課

◎後期高齢者医療保険料夜間納付相談

第3木曜日（祝日除く）

17:30～20:00（受付は19:30まで）

問合先 国保年金課

◎家庭児童相談（☎463-1937）

月～金曜日 8:45～17:15

◎子どもフリーダイヤル（☎0120-510-783）

月～金曜日 8:45～17:15

◎育児相談

●月～金曜日 9:00～16:00

すえひろこども園（☎466-5826）

●月～金曜日 10:00～16:00

地域子育て支援センター（☎469-3700）

◎子育て電話相談

鶴原保育園（☎463-0065）

月～金曜日 10:00～16:00

◎母子・父子・寡婦家庭の相談

月～水・金曜日 8:45～17:15 子育て支援課

◎教育相談

●さわやかルーム（☎447-7312）

月～金曜日 10:15～15:30

●シャイン（☎464-0300）

月～金曜日 10:15～15:30

◎身障者相談

第2・4金曜日 13:00～15:00

社会福祉センター 2階（問合先：地域共生推進課）

◎知的障害児（者）よろず相談

第4金曜日 10:00～12:00

社会福祉センター 2階（問合先：地域共生推進課）

◎心配ごと相談

●月曜日（第4月曜日除く）13:00～15:30

社会福祉センター 2階健康相談室

●第4月曜日 シャッピーハウス（佐野公民館隣）

（問合先：社会福祉協議会 ☎464-2259）

◎福祉総合相談

月～金曜日 8:45～17:15

●佐野中圏域 包括支援センター 泉ヶ丘園

（☎468-8103 Fax468-8104）

●第三中圏域 包括支援センター ホライズン

（☎458-0088 Fax458-0087）

●長南中圏域 包括支援センター ラポート

（☎490-2031 Fax490-2033）

●日根野中圏域 包括支援センター いぬなき

（☎468-1170 Fax468-1177）

●包括支援センター しんいけ

（☎464-2366 Fax462-5400）

●基幹包括支援センター いずみさの

（☎464-2977 Fax462-5400）

◎赤ちゃん相談【予約制】

第3水曜日 9:30～11:00

健診センター（問合先：健康推進課）

◎健康相談・栄養相談【予約制】

第3火曜日 9:30～12:00（問合先：健康推進課）

◎HIV即日検査

（希望者には梅毒即日検査も実施・匿名可）

第1・3月曜日（祝日除く）13:00～14:00

泉佐野保健所（☎462-7703）

◎こころの健康相談

（アルコール依存症・認知症含む）【予約制】

月～金曜日（祝日除く）9:00～17:45

泉佐野保健所（☎462-4600）

◎医療に関する相談

月～金曜日（祝日除く）9:30～16:00

泉佐野保健所（☎462-7701）



5月1日～7日

憲法週間

5月3日の「憲法記念日」は、第二次世界大戦終結後の昭和22年5月3日に、今の「日本国憲法」が施行されたことを記念して定められました。

憲法は、国家の権力の濫用を防ぎ、国民の権利や自由を守るためのものです。憲法第11条には「国民は、すべての基本的人権の享有を妨げられない。この憲法が国民に保障する基本的人権は、侵すことのできない永久の権利として、現在及び将来の国民に与えられる。」と明記されています。すべての人が人間として自由に幸福に生きていくために憲法があります。

わたしたちの暮らしに深く関わっている憲法について、この機会に考えてみましょう。

問合先 人権推進課

5月1日～31日
宅地防災月間

5月は「宅地防災月間」です。宅地災害は、いつたん起こると家屋や家財、ときには尊い人命にかかわることにもなりかねません。造成中の急斜面、無理な積み方をした石垣、風化の著しい崖面は、長雨、大雨などにより思わぬ災害を引き起こすことがあります。

「宅地防災月間」は大雨が予想される梅雨期を前に、宅地造成工事などによって起こる崖崩れや土砂の流出による災害発生を未然に防ぎ、宅地災害をなくそうという目的で実施しています。府では、この期間中に府内市町村や消防、警察など宅地防災に関係する機関と協力して、次のような事業を実施します。

- 防災パトロール
パトロール隊を編成し、宅地造成地や土砂採取地などにおける造成地の防災工事の安全性などについて点検、指導をします。
- 宅地防災技術研修会

宅地防災知識の啓発、普及を図るため、5月下旬に宅地造成事業者、設計者などを対象に宅地防災に関する技術研修会を開催します。詳しくは府 建築指

導室ホームページをご覧ください。
「家庭でも宅地災害を未然に防ぐ点検をお願いします」

自宅の周辺を点検し、早急に適切な処置が必要です。

- 石垣、擁壁等に亀裂などは入っていないか、また割れ目から地下水がしみ出していないか
- 石垣、擁壁などの水抜き穴からうまく水が流れ出ているか
- 地盤は沈下していないか
- 排水のための溝に泥などがつまっていないか

詳しくは府 建築指導室が発行の「石積み・ブロック積みよう壁の自己診断マニュアル」をご覧ください。マニュアルは府 建築指導室ホームページでも確認できます。

相談・問合先

● 都市計画課 (☎447・8124)

● 府審査指導課

(☎06・6210・9722)



5月14日～20日
ギャンブル等

依存症問題啓発週間

あなた自身やあなたの周りの人で、ギャンブルなどをやめたくてもやめられないと悩んでいる人はいませんか。本人や家族だけで抱え込まず、まずは相談してください。なお、依存症に関する詳しい情報は大阪依存症包括支援拠点のホームページをご覧ください。

● 大阪府こころの健康総合センター (☎06・6691・2818)

平日 午前9時～午後5時45分、
第2・4土曜日 午前9時～午後5時30分

● おおさか依存症土日ホットライン (☎0570・061・999 9 土・日曜日 午後1時～5時)
● 泉佐野保健所 (☎462・4600)

問合先 府地域保健課 (☎06・6944・7524)



▲大阪依存症包括支援拠点 QRコード

かんくうNEWS

問合先 関西国際空港案内 (☎455-2500)
ホームページ <https://www.kansai-airport.or.jp/>

■関西国際空港 水素で走る燃料電池バスを導入！

関西エアポートグループは、2050年までに温室効果ガスの排出量を実質ゼロとする長期目標のもと、環境負荷低減に向けたさまざまな活動に取り組んでいます。その一環として、関西国際空港では、水素を燃料として走行し、走行中にCO₂や環境負荷物質を排出しない「燃料電池バス」の運行がスタートしています。

今回導入された水素バスは、第1ターミナルと展望ホールを結ぶ路線を中心に、空港内を運行していますので、空港にお越しいただく機会がありましたら、水素バスならではの静かで快適な乗り心地をぜひ味わってみてくださいね！関西エアポートグループは、引き続き空港関連事業者と連携し、持続可能な社会の実現に貢献してまいります。

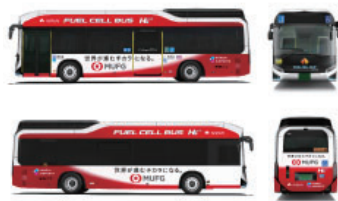

住宅総合助成事業

対象 次のいずれかに該当する人
 ● 市内で自ら居住する住宅を建替える人や新築住宅を購入し居住する人

● 「泉佐野市空き家バンク(※)」に登録された中古住宅を購入、または賃貸し、居住する人

※令和4年4月1日より地元自治会加入の有無に関係なく助成。売買契約日(請負契約日)から2年を過ぎたものは対象外

内容 泉佐野ポイントカード「さのぽ」に地域ポイントで25万ポイント付与(空き家バンクを賃借し、居住する人は10万ポイント付与)

※連携金融機関で住宅ローンの金利引き下げ制度あり

問合せ 都市計画課

(☎447・8124)

(*)…泉佐野市空き家バンク登録条件

- 戸建住宅であること
- 建築基準法の規定による確認済証のあるもの
- 仲介業者との媒介契約(売買・賃貸借)が締結されているもの
- ※「専属専任媒介」「専任媒介」に限る

空家等除却工事補助事業

地域の安全・安心かつ良好なまちなみの形成に資することを目的として、まちなみの形成を阻害している空家住宅の除却工事費用の一部を補助します。

※補助金の交付決定前に行われた除却工事は対象外

内容 住宅除却工事費の一部で最大65万円の補助金を交付します。(除却工事費用が65万円未満の場合はその額。千円未満の端数は切り捨て)

対象住宅 一年以上使用の実態がない住宅(賃貸は除く)で泉佐野市木造住宅除却工事補助金交付制度の対象とならない建築物

対象 次のすべてに該当する人
 ● 補助対象住宅を所有する個人
 ● 市税について滞納がない人

問合せ 都市計画課

(☎447・8124)

住宅リフォーム助成事業

定住促進および地域経済の活性化を目的として、個人が市内の施工業者を利用して行う住宅リフォーム工事に要する経費に対して助成します。

※助成金の交付申請前に行われ

たリフォーム工事は対象外

内容
 ● 補助の対象となる住宅リフォーム工事に要した費用の10%(最大10万円。千円未満の端数は切り捨て)

● 対象住宅および対象者については1回限り

対象 市税の滞納が無く、住宅リフォーム工事に於いて市内の施工業者を利用する人

※市内の施工業者とは、市内に本店を有する法人または市内に住所を有する個人事業者を言います。法人の場合は法人番号、個人事業者の場合は印鑑証明書住所で確認が必要です。また、建設業許可が必要となる工事は建設業許可番号を確認します。

対象住宅 次のいずれかに該当する住宅(賃貸住宅は除く)

● 店舗・事務所などの併用住宅は対象者の居住部分に限り、共同住宅は対象者の居住専用部分に限る

● 申請日において、10年以上居住している住宅

● 市内で築5年以上で、建築基準法第6条の2第1項の規定による確認済証が交付されたものであって、補助金の交付を受けようとする者が居住またはこれから居住しようとする住宅

※外構工事や電気設備などの購入は対象外。詳しくはホームページをご覧ください。

問合せ 都市計画課 (☎447・8124)

耐震診断費用および耐震改修工事の一部を補助します

泉佐野市では地震に備え住宅の耐震化へ工事費等の一部を補助します。
 ※事業開始は国および府の補助額が確定後

補助金	対象	金額
耐震診断	昭和56年5月31日以前に建築された木造住宅(長屋、併用住宅および共同住宅を含み、現に居住しているもの)で、耐震診断技術者により耐震診断を実施するもの	耐震診断に要した費用(1,100円/㎡を限度とする)の11分の10の額で、1戸当たり5万円程度
耐震設計・改修補助	昭和56年5月31日以前に建築確認を受けて建築され耐震診断の結果、耐震性が不足している木造住宅(長屋、併用住宅および共同住宅を含み、現に居住しているか、改修後、住もうとするもの。賃貸住宅は除く。)。耐震設計を行った後、改修することにより耐震性が確保されること。設計と改修は一体で行うことが条件	詳細はホームページに掲載
住宅改造	耐震改修補助による耐震改修工事と同時に同一棟で実施する住宅リフォーム工事	詳細はホームページに掲載
住宅除却	昭和56年5月31日以前に建築確認を受けて建築され、耐震性が不足していると判定された木造住宅(長屋、併用住宅および共同住宅を含み、現に居住しているか、除却後、新築して住もうとするもの。賃貸住宅は除く)または、住宅改良法に規定のある不良住宅であること	1戸(長屋、共同住宅は1棟)当たり80万円程度で、限度額未済の場合はその額(空家の場合、加算制度あり)

問合せ 都市計画課 (☎447-8124)

※それぞれの申請には、条件がありますので事前に問い合わせてください。補助件数は、予算の範囲内となります。



末広公園 ネーミングライツ(命名権) パートナー企業が決定!

市では税外収入確保のために、市所有の有形・無形資産を活用した有料広告提案事業を実施しています。



愛称
マンデー末広公園
パートナー企業名
(株)マンデー
契約金額 50万円(年額)
契約期間 令和4年4月1日～
令和7年3月31日
問合せ ふるさと創生課

新婚さんの 新生活を応援します!

令和4年3月以降に入籍し、市内に住民票がある夫婦の新居の住居費・引越し費用を対象に補助(上限あり)があります。申請には条件がありますので詳しくは問い合わせてください。なお、件数には限りがあります。

問合せ 子育て支援課

救急に関する講習会

当消防組合では、左記の講習会を実施しています。

【上級救命講習(年5回)】

普通救命講習で学ぶ内容に加えて、骨折、外傷、やけどなどに対する応急手当や搬送法を学ぶ講習です。

※講習修了者には修了証が交付されます。

【応急手当普及員講習(年2回)】

所属する事業所の従業員や地域のみなさんに対して「AEDの使い方」を含む心肺蘇生法を指導する指導者育成のための講習です。

※講習修了者には認定証が交付されます。

【応急手当普及員再講習(不定期)】

応急手当普及員の認定は、資格取得から3年で失効しますが再講習を受講することで、さらに3年間有効となります。

※再講習修了者には新しい認定証が交付されます。

申込・問合せ 泉州南広域消防本部 警防部警備課(☎469・0119 音声ガイダンスが流れますので④番「警備課」を押してください。)

※救命入門コースおよび普通

救命講習会など詳しくはホームページ(<https://www.senshu-minami119.jp/>)をご覧ください。

考えてみませんか

「地域猫」活動

飼い主のいない猫をめぐっては「猫の被害で困っている」とまた一方で「猫を助きたい」といった声が寄せられています。この問題に対する一つの方法として「地域猫」という考え方があります。

まず猫の数を増やさないとめめ(TNR(Top...つかまえる、Neuter...避妊去勢をする、Return...元の場所に戻す)を実施し、周辺に住んでいるみなさんの理解を得たうえで、餌やりやトイレの始末など一定のルールのもと、「地域の猫」として一代限りの命を全うさせることで、飼い主のいない猫に関する苦情や殺処分減少に寄与することができるといいます。

市では(公財)どうぶつ基金が推進する「TNR先行型地域猫活動(さくら猫TNR)」に賛同し、市域で地域猫活動を行うボランティア団体、町会、自

治会などを対象に、どうぶつ基金による不妊去勢手術の費用負担が受けられるよう、手続きを行っていただきます。

猫が好き、猫が嫌い、猫を排除したくないが被害を受けて困っているなど、様々な考えがあります。一度、みなさんの地域でもこうした取組について考えてみませんか。

問合せ 環境衛生課

就学相談全体会

小・中学校への就学に際し、子どものご不安を持つている保護者を対象に、就学相談についての説明を行います。

日時 6月10日(金)

●小学校:午後2時~3時

●中学校:午後3時30分~4時30分

場所 レイクアルスタープラザ・カワサキ生涯学習センター
内容 支援学級・支援学校・個別の就学相談の流れなど
対象 令和5年度に小・中学校に入学する年齢の児童の就学について、相談を希望する保護者
問合せ 学校教育課

ゴールデンウィークに 海釣りに行かれる人へ 安全への備えは 万全ですか?

海上保安庁では次の3つを「自己救命策の確保」として呼びかけています。

特に子どもには子ども用のライフジャケットの着用をお願いします。

●転落に備えてライフジャケットを着用しよう!

●落ちて助けを呼べるように携帯電話は防水パックに入れよう!

●救助要請は海上保安庁直通の118番へ!

問合せ

●関西空港海上保安航空基地

(☎455・1236)

●岸和田海上保安署

(☎422・3592)



▶「海遊びの安全情報」QRコード

「こんなときには手続きを」
檀波羅公園墓地(区画墓地)
使用のみなさんへ

- 檀波羅公園墓地(区画墓地)の使用にあたり、次の事項が生じた時は手続きが必要です。
 - 使用者が亡くなったとき
 - 使用者の住所、氏名などを変更したとき
 - 使用許可証を紛失したとき
 - お墓に焼骨を埋蔵するとき、お墓から焼骨を改葬するとき
 - 墓地を市へ返還するとき
- 問合先 環境衛生課
※詳しくは問い合わせてください。

工場立地法
市町村準則の適用

令和4年4月1日より、泉佐野市工場立地法市町村準則条例が適用されています。
対象要件を満たす工場は、緑地率などが従来の工場立地法で定める率より緩和されます。

問合先 まちの活性課 (☎46933131)
※詳しくはホームページ (https://www.city.izumisano.lg.jp/akuka/seikatsus/shoko/menu/jigyosyo/todokede/161343

3811381.html) をご覧ください。

放火されない街づくりを

令和3年中、当消防組合管内で発生した火災件数は43件で前年に比べ3件減少しました。この火災件数のうち、放火(疑いを含む)による件数は、10件(前年比1件増)で火災原因の上位を占めています。放火は一人ひとりが注意することで、防ぐことができます。放火を防ぐポイントを今一度確認し、地域ぐるみで放火されない街づくりにご協力をお願いします。

【放火防止のポイント】

- 家の周りに燃えやすいものを置かない
 - 門や通用口、物置、車庫などのドアは施錠する
 - 外灯などを設置し、夜間も家の周りや駐車場を明るくする
 - 郵便受けの新聞やチラシは、必ず屋内に取り込む
 - ゴミは指定収集日の朝に出す
 - 隣近所で声をかけあい、地域で見守りをする
- 問合先 泉州南広域消防本部
警防部予防課 (☎46990808)

モンゴルの花「ヤルグイ」

問合先 自治振興課

モンゴルでは12月22日から始まる81日間の厳寒が過ぎると春が来ると言われています。「ユスン・ユス」(9期×9日=81日間〔ユスン・ユスとは9の9という意味〕)についての詩を、モンゴルの人は誰でも知っています。

3月から春らしく暖かくなってきますが、雪が降り出すのも普通で、まるで日本の真冬と同じです。4月後半から気温がだいたい-5℃~0℃になってきたら、全国のあちらこちらで白い雪をかき分け一番に咲くたくましい花は「ヤルグイ」です。モンゴルの長くて厳しい冬を乗り越え、荒く激しい春を通り抜けるために、家畜にとっては力をつける魔法の餌になります。漢方薬として人間も昔から使っています。

たくましくて期待に応えられる人間になって欲しいという意味で子どもや子どもの未来をヤルグイで例える詩や歌などが多数あるくらいモンゴル人にとってはすごく愛されている花です。モンゴルでは5月は卒業式シーズンとともに、温かい夏を迎える喜びを感じる、ヤルグイの季節です。



◀国際交流員のオギ



◀ヤルグイ

今月のモンゴル語
хавар (ハワル) : 春
цэцэг (ツェツェ) : 花
дэлгэрэ (デルゲレフ) : 咲く

国際交流員オギ一通信

Сайн байна уу
Сайнайнэр!
(モンゴル語で「こんにちは」)

- 1番目のユス(12月22日~31日) : ネルメル・アルヒ(モンゴル酒) が凍る
- 2番目のユス(1月1日~9日) : ホルズ・アルヒ(モンゴル酒の種類) が凍る
- 3番目のユス(1月10日~19日) : 3歳の牛の角が凍る
- 4番目のユス(1月20日~29日) : 4歳の牛の角が凍る
- 5番目のユス(1月30日~2月8日) : 外に置いた小麦が凍らない
- 6番目のユス(2月9日~17日) : 道が見えてくる
- 7番目のユス(2月18日~27日) : 丘の頂が黒くなる
- 8番目のユス(2月28日~3月8日) : 雪溶けで道が「ベチャベチャ」になる
- 9番目のユス(3月9日~17日) : 普通に温かくなる

税

問合先 税務課

固定資産税・都市計画税納税通知書、軽自動車税納税通知書を

5月初旬に送付します

納税通知書が5月中旬までに届かない場合は問い合わせてください。

【固定資産税・都市計画税納税通知書（土地・家屋、償却資産）】

土地・家屋を所有の人は面積、評価額、税額などを記載した課税資産明細も添付しています。

【軽自動車税納税通知書】

納税通知書に添付した「軽自動車税（種別割）納税証明書（継続検査用）」は検査受け時に使えますので、検査証と一緒に保存してください。

※納税証明書欄に「*」印が入っているもの、金融機関などの領収印がないものは使用できませんので、税務課で納税証明書の交付を受けてください。

【軽自動車税を口座振替で納める人へ】

金融機関からの口座引き落としの報告の確認後、6月下旬に納税証明書を送付します。5月末から6月下旬に車検を受ける

場合は、送付が間に合いませんので、前年度の納税証明書を使用し納期限の前日までに車検を受けるか、または軽自動車税の引き落とし額が記帳された「通帳」を税務課窓口を持参してください。確認後、納税証明書を交付します。

【軽自動車税をスマートフォンアプリで納める人へ】

（車検時の納税証明書について）
スマートフォンアプリでの納付は領収証書、納税証明書が交付されませんので、至急必要な場合は、金融機関またはコンビニエンスストアなどの窓口で現金にて納付してください。

減免制度

【固定資産税】

収入が少ない高齢者などが所有する居住用資産（土地・家屋）のうち、一定の要件を満たすものに減免制度があります。詳しくは広報4月号をご覧ください。

申請期限 納期限（今年度第1期分は5月31日（火）まで）

必要なもの 令和4年度固定資産税納税通知書、「マイナンバーカード」または「本人確認書類（通知カードと運転免許証など）」

【軽自動車税】

次の軽自動車などには減免制度があります。

- 身体などに障害を有する人が所有している
- 生計を同じくする人が所有し、身体などに障害を有する人のために使用している
- 専ら身体障害者などの利用に供するための構造のもの

申請期限 納期限（5月31日（火）まで）

必要なもの 身体障害者手帳、主に運転される人の運転免許証、「マイナンバーカード」または「本人確認書類（通知カードと運転免許証など）」
※番号法施行に伴い、各々の減免申請書に「個人番号」（マイナンバー）の記載が必要です。

固定資産税 よくある疑問に答えます

Q. 今年、固定資産税が急に高くなったのですが、なぜ？

A. 昨年度と比べて税額が高くなるのは、様々な理由が考えられます。よくある例は次のとおりです。

- 家屋の新築後何年か経って、新築住宅の軽減措置の適用期間が切れた場合（軽減期間…一般住宅は新築後3年度分、マンションなど中高層耐火住宅等は新築後5年度分）
- 前年中に新たに土地や家屋を取得した場合
- 土地の現況が変わった場合（農地を宅地にしたなど）

市税は納期限に納めましょう

5月は固定資産税・都市計画税・軽自動車税の納期月です。第1期および軽自動車税の納期限は5月31日（火）です。納付書裏面に記載の金融機関（銀行・農協・郵便局など）、コンビニエンスストア、スマートフォンアプリ、市役所などで、忘れずに納めてください。

※口座振替で納付の場合は、通知書の税額が、指定口座に残っているか確認してください。（領収書は送付しませんので、通帳記帳などで確認してください。）

● **延滞金**…納期限までに納税しない場合は、本来納めるべき税額のほかに延滞金をあわせて納めていただくことになります。

● **滞納が続くと**…納期限までに納めた納税者との公平を保つため、また、大切な市税を確保するために、滞納している人の財産（不動産、預貯金、給料など）を調査し、それらを差し押さえることになります。

【市税の納付は便利な口座振替で】

市税の納期限日に、指定の口座から振り替えて納付することができます。納期ごとに納めにいく手間が省け、納め忘れもなくなります。ぜひ、便利な口座振替をご利用ください。口座振替を希望する場合は、通知書に同封する申込書記載の申込期限を確認して取扱金融機関または税務課窓口へ申し込んでください。

都市計画税って何ですか？

都市計画税は、都市計画事業や土地区画整理事業に要する費用に充てるために課税される目的税です。例えば、街路や公園の整備、下水道の普及、駅前再開発など、泉佐野市全体の都市環境を整備するために使われています。

令和2年度都市計画税収入額…14億7,134万円

【都市計画税の使いみち】

令和2年度は熊取駅西地区整備事業、下水道整備のため下水道事業会計繰出金事業、都市計画事業の公債費償還にそれぞれ充当しました。

（単位：万円）

事業名	事業費	充当額
熊取駅西地区整備事業	6億 750	14億7,134
下水道事業会計繰出金事業	16億8,912	
公債費償還事業（元金）	3億3,875	14億7,134
公債費償還事業（利子）	6,791	
合計	27億 328	14億7,134

大阪府域地方税徴収機構

共同徴収

平成27年度より大阪府域において「大阪府域地方税徴収機構」が設置され、今年度は本市を含む府内37市町村と大阪府が市税・府税の共同徴収を実施しています。

共同徴収の対象になった人には順次、徴収機構への「引継予告書」を送付し、府・市町村職員による共同徴収が実施されます。

問合せ 税務課

大阪府からのお知らせ

自動車税（種別割）の

納期限は5月31日(火)です

府の指定金融機関、指定代理金融機関または収納代理金融機関、府内の郵便局、府税事務所、コンビニエンスストアなどで納付することができます。また、パソコンやスマートフォンなどを利用したクレジットカードでの納付や府税の収納を扱う金融機関（ゆうちょ銀行を除く）のPay-easy（ペイジー）に対応しているATMやインターネットバンキングによる納付も可能です。

税務署からのお知らせ

問合せ 泉佐野税務署 (☎462-3471)

■令和3年分所得税等の申告・納付期限の延長をした人の振替日

●残高不足などで振替納税できなかった場合には、納期限の翌日から納付日までの日数に応じて、延滞税の納付が必要となる場合がありますので、事前に預貯金残高を確認してください。

●振替納税をご利用の人は、延納届出をした場合でも、表の振替日に納税額の全額が引き落としされます。

※3月15日(火)までに申告した人で延納届出をした人の振替日は5月31日(火)です。

■相談の事前予約のお願い

税務署では、納税者のみなさんをお待たせしないよう、相談の事前予約制を実施しています。相談内容が申告または納税に直結し、具体的な書類の確認が伴うなど、電話での相談が困難な場合は、所轄の税務署に事前に相談日時の予約をお願いします。

予約の際に名前・住所・相談内容をお伺いし、相談日にお持ちいただく書類などをお伝えします。

※入場整理券の発行（LINEによる事前発行を含む）は4月15日(金)で終了しました。

税目	振替日
申告所得税及び復興特別所得税 (3月16日(水)～4月15日(金)に申告した人)	5月31日(火)
個人事業者の消費税及び地方消費税 (4月1日(金)～15日(金)に申告した人)	5月26日(木)

さらに、スマートフォン決済アプリ「PayB」LINE Pay請求書支払い「楽天銀行コンビニ支払サービス」を利用して納付することもできます。

問合せ 平日 午前9時～午後5時45分に自動車税コールセンター (☎0570-020156)へ

※一部のIP電話などではない場合は(☎06-6776-7021)へ。詳しくは府ホームページをご覧ください。



▲納税の窓口 QRコード

ホームページをご覧ください。また、新型コロナウイルス感染症の影響により、納付が困難である場合には納付を猶予する制度があります。納付が困難な人は、早めに管轄の府税事務所・大阪自動車税事務所にご相談してください。

【事例】
「契約中の大手電力会社の代理店を名乗る人が突然訪問し『電気代が安くなる。電気の検針票を見せてほしい』と言われ、理解しないまま申込書に署名し供給地点特定番号を書いてしまった。書面はなく、内容がよく分からないので解約したい」と地域の高齢者から民生委員の私に相談があった。どう対応したらよいか。(当事者：70歳代男性)



▲イラスト：黒崎 玄

困った時は、消費生活センターに相談してください。

▶参考：(独)国民生活センター「見守り新鮮情報 第414号」

消費生活センターだより

見守りリー→

相談はお早めにセンターへ!!

相談受付 午前9時～午後4時30分

南海線「泉佐野」駅前 ☎469-2240

検針票は見せないで 電気の契約切り替えトラブル

【ひとことアドバイス】

●電気の契約を切り替えると電気代が安くなると勧誘されても、料金プランや算定方法などをしっかり説明してもらい、自分に合っているかよく検討することが大切です。周りの人に相談するのもよいでしょう。

●大手電力会社などを名乗るケースがみられます。実際の契約先はどこになるのか、事業者名や連絡先をよく確認しましょう。

●電力会社などは、検針票に記載されている顧客番号や供給地点特定番号などにより契約を行っています。記載情報を元に勝手に契約を切り替えられるケースもあるため、安易に教えないようにしましょう。

国民年金
問合先 国保年金課

こんなときは
国民年金の届出を！

届出がないと、国民年金の納付や受給ができなくなることもありますので、忘れないようにしましょう。

●20歳になったとき（厚生年金や共済組合などの加入者以外の人）

●20歳～60歳の間で会社を退職したとき（厚生年金や共済組合の加入者でなくなったとき）

※扶養されていた配偶者も手続きが必要です。

●扶養されていた配偶者が、一定の収入があるなどの理由で扶養されなくなったとき



国民年金保険料
産前産後期間免除制度

国民年金第1号被保険者が出産を行った際に、出産前後の一定期間の国民年金保険料が免除される制度です。

【免除される期間】

出産予定日または出産日が属する月の前月から4カ月間（多胎妊娠の場合は3カ月前から6カ月間）

※出産とは妊娠85日（4カ月）以上をいいます。（死産、流産、早産された人を含む）

対象 「国民年金第1号被保険者」で出産日が平成31年2月1日以降の人

申請 出産予定日の6カ月前から申請可能です。年金手帳・出産予定日もしくは出産日の分かるものを持参してください。

※代理の場合は印鑑・委任状（別世帯の場合）も必要になります。

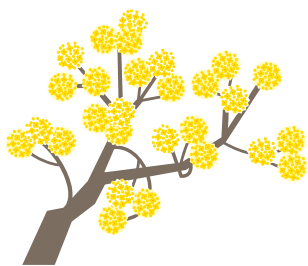

泉佐野市国民健康保険加入のみなさんへ
特定健康診査を受けましょう！
（健康マイレージ対象）

特定健康診査を受診して自分の健康状態を知り、生活習慣病予防に役立てましょう。5月中旬頃、対象者に無料で受診できる受診券を郵送します。国民健康保険の資格を喪失した人、今年度中に人間ドックを受診した（受診予定含む）人は受診できません。また、受診券の紛失や届かない場合は国保年金課へ問い合わせてください。

期間 受診券が届いた日～来年3月31日

対象 40～74歳の本市国民健康保険加入者

受診機関 受診券に同封するチラシに記載している医療機関（医療機関への予約が必要）または健診センターなどで実施する集団健診（右表をご覧ください）

持ち物 国民健康保険証、特定健康診査受診券、前年度の健診結果（受けた人のみ）

集団健診の案内・申込

健診場所 健診センター（11月1日（火）のみ新町町会館）

申込

●フリーダイヤル…☎0120-188-489 午前8時30分～午後7時（日曜日、祝日除く）

※申込初日は電話がつながりにくい場合があります。

●聴覚障害者用FAX…Fax461-4571 午前8時30分～午後5時15分（土・日曜日、祝日除く）

●インターネット…（<https://izumisano-sanokenkonavi.secure.force.com>）【「さの健康ナビ」で検索】

※健診日は右表を参照。特定健診のみ、または特定健診とがん検診のセットで受診も可。定員になり次第終了。



さの健康ナビ
QRコード

申込期間より先行して予約ができるキャンペーンを実施します。詳しくは5月中旬に発送する特定健診受診券に同封のチラシをご覧ください。

集団健診

申込日	健診日	特定健診とセットできるがん検診				
		結核・肺	胃	大腸	乳	子宮
7月7日（木）～ 19日（火）	8月25日（木） 午前	○	○	○	○	○
	26日（金） 午前	○	○	○	—	—
	30日（火） 午前	○	○	○	○	○
8月9日（火）～ 24日（水）	9月22日（木） 午前	○	○	○	○	○
	25日（日） 午前	○	○	○	—	—
	26日（月） 午前	○	○	○	—	—
	30日（金） 午前	○	○	○	○	○
9月7日（火）～ 26日（月）	10月3日（月） 午前 午後	○	○	○	○	○
	10月27日（木） 午前	○	○	○	—	—
	28日（金） 午前	○	○	○	—	—
	30日（日） 午前 午後	○	○	○	○	○
	31日（月） 午前	○	○	○	—	—
11月22日（火）～ 12月22日（木）	11月1日（火） 午前	○	○	○	—	—
	来年 1月26日（木） 午前 午後	○	○	○	○	○
	27日（金） 午前	○	○	○	—	—
	28日（土） 午前	○	○	○	○	○
	30日（月） 午前	○	○	○	○	○

後期高齢者医療制度

問合先

●大阪府後期高齢者医療広域連合（保険料）：☎06・4790・2028、給付事務：☎06・4790・2031）
●国保年金課

令和4年度から

保険料率が変わります

後期高齢者医療制度の保険料率は、2年ごとに設定しています。令和4年度は、被保険者均等割額54,461円、所得割率11.12%により保険料を算定します。

■保険料の軽減

①均等割額の軽減：世帯の所得水準に応じて保険料の均等割額（54,461円）が下記の割合で軽減されます。

②会社の健康保険などの被扶養者であった人の保険料の軽減：後期高齢者医療制度に加入する日の前日において、会社の健康保険や共済組合、船員保険の被扶養者であった人も、保険料を負担していただくことになりません。当面の間、所得割額は課されず、資格取得後2年間は均等割額の5割が軽減されます。

なお、右記①の均等割額軽減

令和4・5年度の保険料の算定方法（大阪府）

$$\text{年間の保険料 (*1)} = \text{被保険者均等割額 (被保険者1人当たり 54,461円)} + \text{所得割額 (賦課のもととなる所得金額 (*2) × 所得割率 11.12\%)}$$

(*1) 保険料の年間限度額は66万円です。

(*2) 賦課のもととなる所得金額とは、前年の総所得金額および山林所得金額ならびに他の所得と区分して計算される所得の金額（分離課税として申告された株式の譲渡所得や配当所得・土地等の譲渡所得など）の合計額から基礎控除額を控除した額です。（雑損失の繰越控除分は控除されません）また、基礎控除額などの数値については、今後の税法改正などによって変動することがあります。なお、基礎控除額は地方税法第314条の2第2項に定める金額になります。

所得の判定区分	軽減割合	均等割額 (年額)
【基礎控除額（43万円）+10万円×（給与所得者等の数-1）】を超えないとき	7割	16,338円
【基礎控除額（43万円）+28万5千円×（被保険者数）+10万円×（給与所得者等の数-1）】を超えないとき	5割	27,230円
【基礎控除額（43万円）+52万円×（被保険者数）+10万円×（給与所得者等の数-1）】を超えないとき	2割	43,568円

措置の7割軽減に該当する人は、均等割額の軽減割合は7割軽減が適用されます。

※国民健康保険・国民健康保険組合に加入していた人は対象となりません。

③留意事項：軽減対象となる人の判定は、大阪府後期高齢者医療広域連合が市区町村から提供された所得情報に基づいて行いますので、被保険者のみなさん

が申請をする必要はありません。

※所得情報がない場合は判定ができませんので、市区町村の後期高齢者医療担当窓口への簡易申告が必要ですよ。

①特別徴収（年金から納めていただく）の人：介護保険料の徴収対象となっている年金受給額

が年額18万円以上あり、介護保険料と後期高齢者医療保険料の合算額が、対象となる年金額の1回当たりの年金受給額に対して2分の1を超えない人は、原則、年6回の年金受給日に、年金から差し引かれます。

②普通徴収（口座振替や納付書で納めていただく）の人：特別徴収以外の人は、口座振替や納付書で納めていただきます。今年7月に令和4年度の後期高齢者医療保険料の決定（本算定）にかかると「保険料決定通知書」と「納入通知書」の一体型通知書を送付しますので、その後、口座振替や納付書（納入通知書）の方法により9期（7月～翌年3月まで）で納めていただきます。

※年度の途中から特別徴収に変更となる場合があります。

■仮徴収（令和3年中の所得が確定するまでの仮納付）：4・6・8月

①令和4年2月に保険料を特別徴収された人：4月の年金受給時に、2月に差し引かれた金額と同額を仮徴収額として納めていただきます。この場合、保険料額の通知はありません。

※6・8月分は、4月分と同額

が適当でないと市町村が判断すれば仮徴収額が変更されることがあり、その場合は、変更通知書が送付されます。

②令和3年度は普通徴収で、4・6・8月から新たに特別徴収の対象となる人：令和3年度の保険料額をもとに仮徴収額を決定します。その場合、事前に「保険料仮徴収額決定通知書」と「納入通知書兼特別徴収開始通知書」の一体型通知書を送付しますので、確認してください。

※令和3年度に引き続き、普通徴収（口座振替や納付書）で納めていただく人は、仮徴収は行われません。

■本算定後の特別徴収

令和4年度の後期高齢者医療保険料の決定（本算定）後の10月以降、引き続きまたは新たに特別徴収となる人は、7月に「保険料決定通知書」と「特別徴収開始通知書」の一体型通知書を送付します。10・12・2月の年金受給時に、令和3年中の所得に基づいて計算された年間保険料から仮徴収などにより既に納めていただいた金額を差し引いた額を、支払回数に振り分け

て納めていただきます。

子育て情報

- ◆子育て支援課・健康推進課 (☎463-1212 Fax464-9314)
- ◆子どもフリーダイヤル (☎0120-510-783)

イベントなどへの参加の際は手洗いやマスク着用などにご協力ください

乳児の結核予防接種 (BCG)

日時 5月19日(木) 午前9時30分～11時
場所 健診センター
対象 令和3年5月20日～12月20日生まれの乳児
持ち物 予診票、BCG予防接種案内用紙 (郵送済)、母子健康手帳 (忘れると接種できません)
問合せ先 健康推進課

3回食の頃からの

離乳食講習会 (予約制)

簡単に美味しく出来る離乳食の基本を紹介します。3組ずつグループに分け試食をします。試食以外の時間は、広い部屋で離乳食の話や交流会を行います。
日時 5月9日(月) 午後1時～3時
場所 次世代育成地域交流センター
定員 9組 (先着順)
持ち物 母子健康手帳
申込・問合せ先 健康推進課
 ※「スタートの頃から」の次回は6月実施予定

ファミリー教室 (予約制)

赤ちゃんを迎える家族のために、助産師による話や赤ちゃんのお風呂の入れ方の実習をします。
日時 5月15日(日) 午後1時～4時 (受付：午後0時45分～)
場所 健診センター
定員 8組 (先着順)
持ち物 母子健康手帳、お茶など (水分補給用)、タオル、筆記用具
申込・問合せ先 5月13日(金)までに電話で健康推進課へ
 ※受講無料

栄養相談 (予約制)

離乳食完了までの子どもの食事について、個別相談ができます。
日時 5月18日(水) 午前9時30分～正午 ※1組30分
場所 健診センター
対象 1歳6ヵ月までの子どもと保護者
定員 5組 (先着順)
持ち物 母子健康手帳
申込・問合せ先 健康推進課

市こどもの居場所づくり事業 こども食堂

みんなと一緒にご飯を食べたり、宿題をしたりして、安らぎを感じられるような子どもの居場所を提供します。ぜひ、参加してください。
【うちカフェ】
日時 毎週月・水・金曜日 午後3時～7時
場所 市場東2丁目2-22
申込・問合せ先 サードプレイス (中村 ☎090-6238-2345 eメール: info@the3rdplace.jp)
 ※詳しくは問い合わせてください。



毎月19日は「食育の日」

朝食でさわやかな1日を。朝食に野菜を一皿食べよう。
問合せ先 健康推進課

市立認定こども園の園庭開放・遊びの教室

【園庭開放】

子育て支援活動の一環として、園庭を開放しています。
開催日 毎月第4火曜日
時間 午前10時～11時
対象 市内在住の就学前の子どもと保護者
定員 各10組 (先着順)
申込・問合せ先 前日までに電話または直接各こども園へ

園名	住所	棟名	電話番号
のぞみ	上瓦屋583-1	きた棟	468-8005
		のぞみ棟	463-3704
さくら	旭町4-6	いずみ棟	462-2913
		さくら棟	464-0828
はるか	長滝1028	みなみ棟	468-8170
		はるか棟	467-0854

※参加無料。祝・休日および雨天などは中止。行事などで実施できない場合があります。詳しくは問い合わせてください。

【遊びの教室】

「いろいろな遊びを知りたい」「同じ年ごろの子どもを持つ親と友達になりたい」と思っているみなさん。子どもと一緒に遊びながら、日ごろ子育てで悩んでいること、気になっていることを話し合ってみませんか？
開催日 9月までの毎月第3・4木曜日のどちらか1回
時間 午前10時～11時
対象 市内在宅の1歳6ヵ月～3歳児と保護者
申込・問合せ先 下記の希望する認定こども園へ

園名	住所	電話番号
のぞみ	上瓦屋583-1	468-8005
さくら	旭町4-6	462-2913
はるか	長滝1028	468-8170

※参加無料

泉州南部初期急病センター (☎464・6040) 診療科目 小児科 内科 受付 ●木曜日(小児科のみ) 午後7時30分～10時30分 ●土曜日 午後5時30分～8時30分 ●日曜日 祝・休日 午前9時30分～11時30分 午後0時30分～4時30分

本市では、中学校入学に伴う環境の変化への不応に、課題に適切に対応するため、令和元年11月8日に「泉佐野市小中一貫基本方針」を策定し、全ての中学校区で「主体的に学び続ける子ども」の育成をめざし、小中一貫教育に向けた取組を進めています。

令和2年度は本市のモデル校区である長南中学校区を中心に取組を進め、令和3年度には、市内全ての中学校区で小中一貫教育導入に向けての取組を進めてきました。その中で、中学校区の先生が互いの学校の子どもたちの理解を深めるため、中学校の先生が小学校で授業を行い、小学校の先生が中学校の授業を参観するなどの先生同士の交流を進めてきました。また、小学生が中学校へ進学することの不安を少なくすることや、「こんな中学生になりたい」という思いを持てるように、児童会と生徒会の子ど

泉佐野市の小中一貫教育

い
ず
み
さ
の
教
育



問合先
学校教育課

もたちを中心とした、子ども同士の交流も積極的に進めてきました。

令和4年度は、義務教育9年間のうち、子どもたちにとどのようにつけてほしいか、また中学校卒業後をイメージし、社会に出る段階ではどのような大人になってほしいかを中学校区全体で具体的に考え、そこに向かって校区全体で教育活動を行っていきます。

そして、校区で育った子どもたちが、社会や世界に向き合い、関わり合い、自分の人生を切り拓いていく力をつけていくことができるよう、社会全体で子どもたちを育てることができると、泉佐野市の小中一貫教育をめざします。保護者や地域の人も含め、子どもたちに関わる大人全員で子どもたちを育てていくという考えのもと取組を進めたいと考えていますので、ご理解ご協力をお願いします。



学校園紹介



「オンライン文化祭」のとりくみ
～新池中学校～

新池中学校では、昨年12月に「オンライン文化祭」を開催しました。1人1台端末やオンライン配信を活用することにより、感染リスクの無い安全な文化祭を実施しようという試みです。企画と運営は生徒会が主体となりとりくみました。



当日は、クラスごとに工夫を凝らして制作した映像作品が各教室に配信されました。また、有志グループやクラブからの発表もあり、いろいろなことにチャレンジする映像やダンスなどのパフォーマンス、部活のとりくみ紹介、楽器の演奏といったバラエティに富んだ発表を観ることができました。校内に設置された中継会場には地域のみなさんを招待し、プロジェクターで映された映像を通して参加していただきました。途中、生徒会役員が地域のみなさんにインタビューを行うという一幕もありました。

地域と連携しながらICTを活用した新しい行事を創り出したことに、大きな意義を感じることができた一日でした。



平和を考えられる人に
～北中小学校～



コロナ禍で行事への制限も多かった中、3学期の最後に「6年生を送る会」が行われました。児童朝礼も年間を通して教室で行ってきた中、卒業する6年生のために各学年が工夫をこらし送る会に参加しました。体育館で待っている6年生と距離をあけて対面する形で、感染対策のため短時間ではありますが、1学年ずつお祝いのメッセージやプレゼント、歌やクイズなどの披露があり、とても心のこもったあたたかい会となりました。お返しにそれぞれの学年へ6年生からお礼の言葉があり、在校生との大切な思い出がまた一つ増えた時間でした。そして、対面で直接ふれあう時間をもつことができた貴重な時間でした。

ニュースなどで連日、戦争により人が亡くなったり、けがをしたりしている光景を見ながら、目の前にいる人を大切に思うことこそ「平和」であり、小さいころからの経験の積み重ねが人格を形成し、家庭や学校での経験こそが、平和を考えることができる人を育てます。6年生70人は、北中小学校で培ったその大切な宝物をもって、中学校へ巣立っていきました。





水道基本料金の減免制度

65歳以上の人がだけで構成される高齢者世帯は、水道など基本料金の減免を受けられる場合があります。

申請を希望する場合は、所得制限がありますので、まずは電話で問い合わせてください。

申請・問合せ 地域共生推進課

5月31日～6月6日は禁煙週間
5月31日は世界禁煙デー

たばこの害について正しい知識を持ち喫煙しないようにしましょう。たばこを吸っている人は禁煙に取り組みましょう。

禁煙に関心のある人がいれば、あなたのできる限りのサポートをしましょう。喫煙のルールを守って周囲への影響に気を配り受動喫煙を防ぎましょう。

問合せ 健康推進課

集団がん検診（予約制・先着順）

～元気でも「もしも」のためです～（健康マイレージ対象）



問合せ 健康推進課

日時・種別 表のとおり

予約受付期間	検診日	時間	場 所	がん検診の種別
6月9日(木)～23日(木) ※定員になり次第終了 (先行予約日:6月6日(月))	7月25日(月)	午前	健診センター	結核・肺、胃、大腸、乳、子宮
	7月26日(火)	午前	健診センター	結核・肺、胃、大腸
		午後	大木小学校・土丸町会館	結核・肺、大腸
	7月28日(木)	午前(※)	健診センター	結核・肺、胃、大腸、乳、子宮
		夜間	南部市民交流センター本館	結核・肺、大腸、乳、子宮
	7月29日(金)	午前	健診センター	結核・肺、胃、大腸
		夜間	北部市民交流センター本館	結核・肺、大腸、乳、子宮
	7月30日(土)	午前	健診センター	結核・肺、胃、大腸

※受付時間：午前は9:00～11:30、午後は13:30～16:00、夜間は15:00～17:30（検診・日程により異なる）
予約時間は申込時にお知らせします。

(※) は女性限定検診日

申込

●インターネット予約 (<https://izumisano-sanokenkonavi.secure.force.com>)

6月9日(木) 午前8時30分～6月23日(木) 午後7時

※右のインターネット予約用QRコードからもアクセスできます。

●電話予約 日曜日、祝日除く午前8時30分～午後7時にフリーダイヤル☎0120-188-489
(聴覚障害の人限定 Fax461-4571) へ

●先行予約受付 ～がん検診受診促進キャンペーン～（健康推進課での窓口予約）

電話での予約混雑をさけるため、5人以上の申込で通常の申込期間に先行して予約ができます。申込期間が同一であれば検診日は全員が同日でなくても構いません。申込チラシに必要事項を記入し、代表者が先行予約受付日〔6月6日(月)〕に健康推進課へ5人分以上提出してください。予約結果はその場で代表者へお知らせします。

※申込チラシは市ホームページからダウンロードできます。先行予約受付日以外の健康推進課窓口予約はありません。受付期間終了後でも、空き状況により再度インターネットで予約の受付を行う場合があります。変更・キャンセルは、申込期間内にフリーダイヤルまたはインターネットで



▶インターネット予約用QRコード

【結核・肺がん検診】

内容・費用 ●胸部レントゲン・無料
●喀痰細胞診（対象者のみ）・300円

対象 40歳以上の市民

【胃がん検診】

内容・費用 胃部エックス線検査・600円

対象 40歳以上の市民

※50歳以上の方は、指定医療機関で胃内視鏡検査（自己負担2,000円）を受診できます。ただし、胃内視鏡検査を受診すると次年度は胃がん検診は受診不可。

【大腸がん検診】※指定医療機関でも受診可

内容・費用 便潜血検査・無料

対象 40歳以上の市民

【乳がん検診】※指定医療機関でも受診可

内容・費用 マンモグラフィ（乳房エックス線検査）・1,100円

対象 40歳以上の女性の市民（令和3年4月1日以降に受診した人は不可）

【子宮がん検診】※指定医療機関でも受診可

内容・費用 細胞診と内診・800円

対象 20歳以上の女性の市民（令和3年4月1日以降に受診した人は不可）

※詳しくは広報5月号保存版「守ろう健康 つくろう健康」をご覧ください。

令和4年度

募金申請受付

〔河原林富美福祉基金助成申請〕

大阪府共同募金会では、河原林富美福祉基金により、社会福祉推進事業の支援でこれまであまり手を差しのべていなかった福祉の狭間の事業や福祉の周辺領域で支援を要する事業に対する助成申請を受け付けます。

※前年度に引き続き、新型コロナウイルス感染症の影響下でさまざまな福祉課題に取り組む事業も対象としています。

申請受付期間 5月31日(火)まで

〔共同募金助成申請〕

大阪府共同募金会では、大阪府内で行う民間社会福祉事業、更生保護事業、その他社会福祉を目的とする事業を行う法人・団体に対する助成申請を受け付けます。

申請書受付期間 5月2日(月)～20日(金)

いずれも

問合せ先 大阪府共同募金会 (☎06・6762・8717 Fax 06・6762・8718 eメール: aikibou@akaihane-osaka.or.jp [件名]「助成金の申請について」と明記してください)

※詳しくは、大阪府共同募金会

ホームページ (<http://www.akaihane-osaka.or.jp>) をご覧ください。

受けるなら今!

防ごう! 風しん

昭和37年4月2日～昭和54年4月1日に生まれた男性へ

感染拡大防止のため、風しんの追加的対策を令和7年2月末まで実施しています。昭和37年4月2日～昭和54年4月1日に生まれた男性で、本事業を利用したことのない人へ令和3年3月末頃に無料クーポン券を送付しています。

●検査・接種当日、泉佐野市に住民登録がある人が対象となります。

●定期予防接種は、平成26年4月1日以降の抗体検査結果で、十分な量の風しんの抗体がないことが判明した人が対象となります。

●抗体検査・定期予防接種を受ける際には、本人確認ができる書類(マイナンバーカード、運転免許証、健康保険証など)が必要となります。

●この制度に該当しない場合も妊娠を希望する女性、妊娠を希望する女性の配偶者、妊婦の配

偶者は、一定の基準を満たすと「風しん任意予防接種費用の助成」に該当する場合があります。

問合せ先 健康推進課

※詳しくは、ホームページをご覧ください。お問い合わせください。

6月4日～10日

歯と口の健康週間

歯の健康を保つことは、全身の健康を守ることにつながります。むし歯や歯周病の予防に努め、いくつになっても「元気に会話ができる」「おいしく食事をいただける」生活を送りましょう!

泉佐野市では歯周疾患検診を、40・50・60・70歳の人が指定の歯科医院で無料で受けることができます。対象の年齢の人は、ぜひご利用ください。

- 40歳で喪失する歯をつくらない!
- 60歳で24本以上の自分の歯を保とう!
- 80歳で20本以上の自分の歯を保とう!

問合せ先 健康推進課

※詳しくはホームページまたは広報6月号をご覧ください。

スポーツ

スポーツ推進課 (J:COM末広体育館 [市民総合体育館] 内)
☎462-2000 Fax469-2286
受付: 午前9時～午後5時15分
(休館日と土・日曜日以外の祝日除く)
※電話はおかけまちがいのないようにご注意ください。

市民競技大会

〔体操・新体操〕

開催日 6月26日(日)

種目

●体操競技(男女) : マット運動、跳び箱、低鉄棒

●新体操(女子) : フープ・リボン他

参加資格 市内在住・在学者

協会に所属する小・中学生

参加費 300円

申込・問合せ先 6月5日(日)まで

(休館日、土・日曜日以外の祝日除く)に所定の申込用紙に必要事項を記入し、参加費を添えてスポーツ推進課へ

〔バドミントン〕

開催日 7月17日(日)

種別 ダブルス

参加資格 市内在住・在勤・在

J:COM末広体育館 (市民総合体育館)・健康増進センターをご利用ください

4月29日(祝)～5月7日(土)は施設点検のため、プールは使用できません。(トレーニングジム・ランニングロードは使用可)

※5月2日(月)は休館日です。

問合せ先 健康増進センター (☎469-1000 Fax469-6666 <http://www.izumisano-c.jp/kenko/>)

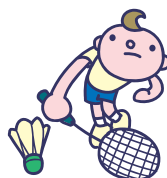

学者(中学生以上)、泉佐野市バドミントン連盟が推薦する人
参加費
1ダブルス1,400円(学生1,000円)
申込 6月19日(日)まで(休館日、土・日曜日以外の祝日除く)に所定の申込用紙に必要事項を記入しスポーツ推進課へ
問合せ先 西川 (☎090・9695・1195)

イベントなどへの参加の際は手洗いやマスク着用などにご協力ください



いずみさの昔と今 第317回

「中近世における長滝の信仰」

長滝には今なお多くの信仰文化財が遺されています。今回はそのうち、長滝の芸能と中世信仰について取り上げます。長滝の天王淵の側に残る庚申碑（五面地藏石仏）は、かつて長滝に庚申信仰が存在したこと示します。碑には、「慶長拾三年戊申（1608）年」「奉造庚申待講衆」と彫られており、1608年に長滝の住民たちによって建立されたことがわかります。庚申信仰は、道教の習俗（行事）の一部として貴族社会で広まり、鎌倉期以降に武家へ伝わり、15世紀には民間に広まりました。

信仰の内容は、庚申の日に三尸虫と呼ばれる人間の中に住む不可視の虫が、宿主が寝ている間に宿主の罪を天の神（陰陽道では天帝、仏教では帝釈天）に報告し、この報告により天の神が罰を下す、というもので、庚申の日に寝ると報告されるため、寝ずに一晩過ごすという風習が生まれました。庚申講は、前述の庚申の日に行われる講で、2カ月に1回、3年間行い、講を18回行うと石塔（庚申碑）を建てました。ここから逆算すると長滝の庚申信仰は、碑に刻まれた「慶長拾三年」よりも54年前（1554年）に存在したと考えられます。

撰津・河内・和泉では、15世紀以降に青面金剛を本尊とした庚申信仰が四天王寺を中心に仏教的行事として流布しました。庚申信仰で祀られた青面金剛は帝釈天の化身でもあり神道では猿田彦として祀られました。長滝西の番の帝釈座では、伊勢神宮へ施行していますが（帝釈座文書）、これは伊勢内宮の猿田彦神社への施行と考えられます。これらの事例をふまえると西の番の帝釈天社は現在では失われた庚申信仰と関連していたと思われる。

また、猿田彦、庚申信仰と大きな繋がりを持つのが猿楽です。謡曲「ありとほし」の作者観阿弥は、時宗の僧籍を持ちながら民間陰陽師（声聞師）として活動していた人物であり、聖徳太子との縁を伝承してきた人物だったため、陰陽道的信仰と芸能・太子信仰が民衆社会に伝搬する一つの要因になったと考えられています。

庚申信仰は庚申に行うため、「申」に関連する行事や信仰と習合する傾向にあり、猿田彦と帝釈天を繋いだのも仏教・神道双方に庚申信仰の影響があったことが指摘されています。先ほどの四天王寺が拠点となった庚申信仰の場合、能楽や雅楽を担当する楽人が四天王寺へ奉仕していたため、僧籍の楽人が庚申

信仰を伝搬したとも考えられています。更に四天王寺周辺には、中世以来安倍晴明伝説の発祥として知名度を得ていたこと、室町期に四天王寺の楽人が、陰陽師安倍氏と共に天皇の即位の儀式（大嘗会）に舞を奉納していたことも陰陽道の一部であった庚申信仰が四天王寺を拠点に広まる背景にあったとされます。こうした芸能に関わる僧や陰陽師などの宗教者が、全国に民間信仰を広める伝承者であり、彼らが広めた芸能が神楽であり、猿楽でもあったのです。今回はこうした宗教者が広めた申楽の最高傑作、「ありとおし」に登場する蟻通の神について、中世の芸能者の文献を参考に紹介します。



▲長滝の庚申碑

レイクアルスタープラザ・カワサキ歴史館いずみさの
☎469-7140 Fax469-7141
休館日 月曜日、毎月最終木曜日（いずれも祝日の場合は開館し、その翌日が休館）
開館時間 午前9時～午後5時
（入館は午後4時30分まで）
入館料 無料

日本遺産・北前船文化を巡る③ ～食野一統資料群～



日本遺産

「日本遺産」に追加認定された「荒波を越えた男たちの夢が紡いだ異空間 ～北前船寄港地・船主集落～」のストーリーを構成する泉佐野市の文化財等を紹介しします。

問合せ 文化財保護課

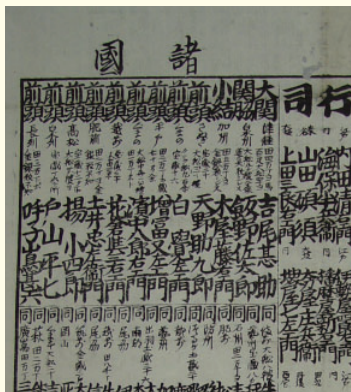

▲「諸国家業じまん」（江戸時代）より。関脇に「飯野佐太郎」の名前が書かれている。

食野家（めしのけ）は、江戸時代に佐野を本拠地にして大富豪となった廻船業者の一族です。食野家の廻船業は西回り航路が開かれて北前船が天下の台所に入港する17世紀後半から大いに発展します。大坂から出航するときは木綿、綿実や菜種油などを運び、奥州からの帰りには米やニシンの干鰯（ほしか）などを運びました。このような廻船業や大名貸しなどで巨財を築き、大豪商となりました。

江戸時代中期の1761（宝暦11）年には、鴻池、三井、加島屋など名だたる富豪と並んで同額の御用金を受け、後期の1806（文化3）年には三井とともに本家が3万石、分家が1万石の買米を命じられるほどでした。大名貸しでは岸和田藩はもちろん、全国の大名に資金を用立てました。食野家の当時の発展ぶりは「加賀の銭屋か和泉のメシか」といわれるほどで、佐野くどきにも数々のエピソードが唄いこまれています。これほどの富を蓄えた食野家でしたが、幕末には廻船業がふるわなくなり、明治時代の廃藩置県の時には、大名への莫大な貸金がほとんど返金されず一気に没落してしまいました。

レイクアルスタープラザ・カワサキ歴史館いずみさのでは、食野家や唐金家、矢倉家などの豪商が遺した古文書などの資料が所蔵されています。

視覚障害者向け 対面朗読サービス 利用には事前の申込が必要です。詳しくはレイクアルスタープラザ・カワサキ中央図書館へ問い合わせてください。



市立
図書館

【レイクアルスタープラザ・カワサキ中央図書館】
毎週月曜日、26日(木)は休館
開館時間 午前9時30分～午後7時(日曜・祝日は午後5時まで)
☎469-7130 Fax469-7131

【佐野・長南・日根野公民館 図書室】
毎週月曜日、3日(祝)～5日(祝)、26日(木)は休館
利用時間 午前9時30分～午後5時
佐野公民館 図書室 ☎463-6035
長南公民館 図書室 ☎465-1101
日根野公民館 図書室 ☎468-0808
【北部公民館図書室 ☎469-5171】
毎週日曜日、3日(祝)～5日(祝)、26日(木)は休館
利用時間 午前10時30分～午後6時
【佐野まちライブラリー ☎447-7088】
毎週月曜日、26日(木)は休館
開館時間 午前9時30分～午後5時



カレン先生の
英語でおはなし会

0歳から楽しめる英語のおはなし会です。絵本や手遊びを通じてお子さんと一緒に英語を楽しみましょう！

日時 5月11日(水)
午前11時～11時30分

定員 10組 (先着順)
講師 塩田カレンさん・塩田和明さん (カレン先生合同会社)
※講師の都合により日本語のおはなし会を行う場合があります。



いずれも
場所・問合せ レイクアルスタープラザ・カワサキ中央図書館 (☎469-7130)
※申込不要、参加無料

おはなし会

絵本の読み聞かせや手遊びなどをします。気軽にお越しください。

日時 5月18日(水)、6月1日(水)
午前11時～11時30分

日曜・祝日おはなし会
～おはなし会の玉手箱～

絵本の読み聞かせや手遊び、ふれあい遊びなどを行います。“絵本を読みあう”ミニワークショップもあります。気軽に参加してください。

日時 5月22日(日) 午後2時～3時
定員 30人 (先着順)
出演 紙ひこうき

土曜子どもシアター

日時 5月14日(土) 午後2時～
(開場：午後1時45分)

場所 レイクアルスタープラザ・カワサキ中央図書館 2階視聴覚室
内容 「ねこねこ日本史 第1巻・第2巻」(72分)

定員 30人 (先着順)
※申込不要、入場無料。毎月第2土曜日に子ども向け「映画会」を予定しています。

新着図書案内

【一般書】▶世界の美しさを思い知れ(額賀 滯)▶真夜中のマリオネット(知念実希人)

【児童書】▶あ・さ・ご・は・ん!(武田美穂)▶めねぎのうえんのガ・ガ・ガン(多屋光孫)
※上記以外の新着図書については、問い合わせてください。

移動図書館 ルリビタキ巡回表

ステーション名	5月	6月	曜日	時間(午後)	ステーション名	5月	6月	曜日	時間(午後)
末広小学校正門	18日	8日		1時00分～2時00分	第一小学校正門	20日	24日		1時00分～1時50分
長南小学校南門	18日	8日		2時20分～2時50分	府宮鶴原中央住宅集会所	20日	24日		2時20分～3時20分
上大木河原織布前	18日	8日		3時40分～4時10分	上瓦屋ちびっこ広場	20日	24日	金	3時40分～4時30分
第三小学校体育館横	11日	1日 29日	水	1時00分～2時00分	大木小学校運動場前	27日	—		1時10分～2時10分
第二小学校正面玄関	11日	1日 29日		2時20分～3時20分	府宮長滝住宅集会所	27日	—		2時40分～3時10分
佐野台小学校東門	25日	22日		1時00分～2時00分	府宮佐野台住宅一斉清掃 ゴミ置き場前	7日 28日	—		1時00分～1時45分
中央小学校 グリーンベルト	25日	22日		2時30分～3時30分	府宮泉ヶ丘住宅集会所	7日 28日	—		2時00分～2時45分
上之郷小学校裏門	19日	9日		1時10分～2時10分	新家町会館	7日 28日	—		3時00分～3時30分
安松町会館	19日	9日		2時30分～3時00分	貝田町会館	7日 28日	—		3時40分～4時10分
北中小学校運動場 ※雨天時は黄門	12日	2日 23日	木	1時00分～2時00分	樫井西町若宮神社境内	14日	4日	土	1時15分～1時45分
西出町会館	12日	2日 23日		2時30分～3時00分	府宮羽倉崎住宅 中央集会所	14日	4日		2時00分～3時00分
府宮鶴原北住宅集会所	12日	2日 23日		3時30分～4時00分	湊町会館	14日	4日		3時30分～4時10分
日新小学校南門	13日	3日		1時10分～2時10分	羽倉崎実行組合集会所 駐車場	21日	25日		1時20分～2時00分
野々地蔵町内会館	13日	3日	金	2時30分～3時10分	いこらも～る泉佐野 臨時駐車場	21日	25日		2時20分～3時50分
土丸長生会館	13日	3日		3時30分～4時00分					

※交通事情・天候などにより、遅れたり予定を変更したりする場合があります。



【受付時間】

- レイクアルスタープラザ・カワサキ生涯学習センター、佐野・長南・日根野公民館
火～日曜日（祝・休日除く）午前9時～午後5時
- いずみさの女性センター 火～土曜日（祝・休日除く）午前9時～午後5時15分
- 北部市民交流センター本館、北部公民館 月～土曜日（祝・休日除く）午前9時～午後8時
- 南部市民交流センター本館 月～金曜日（祝・休日除く）午前9時～午後5時
- 南部市民交流センター青少年センター 月～金曜日（祝・休日除く）午前9時～午後5時
- レイクアルスタープラザ・カワサキ歴史館いずみさの
火～日曜日（毎月最終木曜日除く）午前9時～午後5時
- J:COM末広体育館（市民総合体育館）
火～日曜日（祝日除く。日・月曜日が祝日の場合、火曜日は受付不可）午前9時～午後5時15分



※祝日の開館状況は各施設に問い合わせてください。
また、身体の障害などにより、配慮が必要な場合は申込時にお知らせください。



文化・教養

佐野公民館
☎463・6181
Fax 469・2243

■シニア向け

スマートフォン体験教室
「スマホに興味はあるけれど、とても難しそう」と思っている人に、基本操作やインターネット検索、地図、カメラなどの日常生活に役立つ人気アプリを体験していただきます。Androidのスマートフォンを1人1台貸し出します。

開催日 5月27日(金)
時間 ●午前10時～正午
●午後1時30分～3時30分
対象 スマートフォンの購入を検討しているシニアの人
定員 各12人（先着順）
講師 スマートフォンアドバイザー
申込 5月6日(金)以降に電話、FAXで。キャンセルは5月24日(火)まで
※受講無料。未受講者優先



文化・教養

歴史

健康

福祉

相談

その他

■体験講座「琴（箏）」

日時 5月20日(金)
午後1時～2時45分
対象 16歳以上
定員 8人（先着順）
講師 萩見民子さん（佐野公民館登録クラブ講師）
申込 5月6日(金)以降に電話、FAXで。キャンセルは5月18日(火)まで
※受講無料。琴は琴クラブが準備します。

クラブ員募集
「琴クラブ」

初心者の人、歓迎します。琴（箏）の美しい音色を楽しみましょう。
活動日時 毎月第1～3・5金曜日
日午後1時～3時
※活動時間に直接見学にお越しください。

北部市民交流センター本館・北部公民館

☎464・5725
Fax 469・2284

■資格取得にむけたパソコン講座
Word・Excel基礎コース
Word・Excelの基礎から学び、資格習得を目指します。

日時 5月24日～10月11日（8月16日除く）の毎週火曜日（全20回）
●Word：午前9時15分～10時45分
●Excel：午前11時～午後0時30分
対象 16歳以上で1分間に30文字程度のタイピングができる人

定員 各15人（先着順）
講師 パソコンらいく
受講料 各8,000円
（テキスト代含む）
持ち物 USBメモリー
申込 5月6日(金)以降に電話、FAXで。キャンセルは5月17日(火)まで

■カフェプレートにウッドバーニングで心を込めたメッセージ

ウッドバーニングとは電熱ペンを使って木を焦がし、絵や模様を描く技法のことです。父の日のプレゼントにもピッタリです。
日時 6月10日(金)午前10時～正午
対象 16歳以上
定員 15人（先着順）
講師 松川扶美さん（北部市民交流センター本館登録講師）

受講料 1,000円（材料費含む）
持ち物 鉛筆、ボールペン、描きたい絵や文字（あれば）、タオル
申込 5月11日(火)以降に電話、FAXで。キャンセルは6月1日(火)まで



■愛の不時着 韓国語講座

大人気ドラマから学ぶ韓国語講座。名シーンや甘いセリフなど李先生ならではの解説で、韓国語を楽しく学びましょう。名前を韓国語にしてみます。
日時 6月6日(月)・13日(月)・20日(月) 午前10時30分～正午（全3回）
対象 16歳以上
定員 15人（先着順）
講師 李 賢珠さん（北部市民交流センター本館登録講師）

受講料 600円
持ち物 筆記用具、飲料水
申込 5月9日(月)以降に電話、FAXで。キャンセルは5月26日(火)まで

■第1回日本漢字能力検定

（2級～10級）
日時 6月25日(土) 午後2時～3時（8級～10級は40分）
定員 50人（先着順）
受験料 8級～10級 1,500円、5級～7級 2,000円、準2級～4級 2,500円、2級 3,500円
申込 5月26日(火) 午後5時までに（キャンセルも）に検定料を持参し事務室へ



文化・教養 (つづき)

南部市民交流センター
青少年センター

☎4666・1745
Fax 4666・1779

いずれも申込は電話で専用電話番号(☎449・4760)へ

■ウツドボックスを

おしゃれにデコパージュ！

かわいい紙ナフキンを使ってデコパージュをします。

日時 5月21日(出)午後2時〜4時

場所 らいふらいんぐらざいずみ

さの

対象 小・中学生

定員 10人(先着順)

材料費 300円

申込 5月12日(休)以降に電話で。材料費の納入・キャンセルは5月19日(休)まで



■陶芸でネームプレートを作ろう！
お皿、マグカップを作ることもできます。

日時 6月4日(出)午後2時〜4時

場所 らいふらいんぐらざいずみ

さの

対象 小・中学生、保護者

定員 15人(先着順)

講師 岩橋徳治さん

材料費 1,000円

申込 5月13日(金)以降に電話で。

材料費の納入・キャンセルは5月19日(休)まで

※子どものみの参加可、大人のみ不可。見学はできません。



レイクアルスタープラザ・カワサキ
生涯学習センター

☎4699・7120
Fax 4699・7121

■「アンコール企画」

梅加工講習会

〜こんなになすこい！

健康食品「梅」の効能を

身近に手に入る「梅」の効能を見直してみませんか？梅ジューズ

や梅ジャム、梅味噌の作り方を学びます。

日時 5月26日(休)午前10時〜正午

定員 15人(先着順)

講師 田辺市役所 農林水産部梅

振興室職員

材料費 300円

持ち物 エプロン、三角巾、マスク、ふきん2枚、手拭きタオル、

広口の1ℓ容器1個、350g入

る容器2個、筆記用具

申込 5月6日(金)以降に電話、F

AXで。材料費の納入・キャンセルは5月18日(休)まで

※一時保育(若干名・先着順)あり、希望者は申込時に



■苔玉盆栽を作ってみよう！

苔玉盆栽の作り方を教わり、手入れ方法を学んで、自宅で育ててみませんか？ヤマアジサイを植栽します。盆栽のサイズは高さ約30cm、苔玉のサイズは直径約10cmです。

日時 6月9日(休)午後1時〜3時

定員 12人(先着順)

講師 神藤知治さん(金久「主宰」)

材料費 2,000円

持ち物 はさみ、エプロン、ビニ

ル手袋(両手)、持ち帰り用袋、手拭きタオル、筆記用具

申込 5月11日(休)以降に電話、F

AXで。材料費の納入・キャンセルは5月31日(休)まで

※一時保育(若干名・先着順)あり、希望者は申込時に

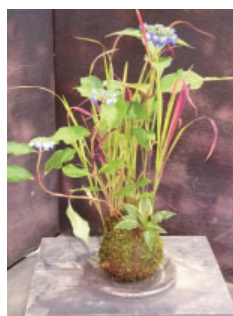

■「市民企画講座」

楽しいスマホ講座(全2回)

〜まずは使ってみよう！〜

開催日・内容(予定)

●6月14日(火)・スマホを使ってみよう、電話をかけてみよう、写真とビデオを撮ってみよう

●6月21日(火)・「アプリ」を入れてみよう、LINEを使ってみよう

時間 午後1時30分〜3時

対象 スマホ初心者

※受講経験のない人優先

定員 10人(先着順)

講師 江阪詩朗さん(ベネシード

カルチャークラブスマートフォン&タブレット教室オーナー兼イン

ストラクター)

持ち物 スマートフォン、筆記用

具、眼鏡(必要な人)、飲料水
申込 5月12日(休)以降に電話、F
AXで
※受講無料。申込時にスマートフォン機種を確認します。

クラブ員募集

「レイアロハ」

心もリラックスするフラダンス。超ビギナークラスです。一緒に楽しみましょう！

活動日時 毎月第1・3・5火曜日

●午後1時〜1時50分(ママクラス・子連れOK)

●午後2時〜3時(大人クラス)

※活動時間に直接見学にお越し

ください。

「朗読の会」

声を出すことを楽しんで嚙下

障害を防ぎましょう。

活動日時 第1・3水曜日

午後1時〜3時

※活動時間に直接見学にお越し

ください。



文化・教養(つづき)

日根野公民館

☎450・3900
Fax 468・0011

■暮らしの書道教室

筆に慣れることから始めて、筆の運び方などの基礎を学びませんか。

日時 5月26日(木)、6月2日(木)

午前10時～正午(全2回)

対象 16歳以上

定員 10人(先着順)

講師 川下旭香さん

(読売書法会理事)

材料費 1000円

持ち物 筆・硯・文鎮などの書道

道具、飲料水、手拭き用タオル

申込 5月10日(火)以降に電話、F

AXで

■季節の発酵食料理講座

さわやかに夏を迎える

初夏の発酵ごはん

日時 5月27日(金)

午前10時～午後0時30分

メニュー お麩のオニオングラタ

ンスープ、発酵イワシカレーマリ

ネ、おからデripp、とうもろこ

しご飯、梅ゼリー

対象 16歳以上

定員 8人(先着順)

講師 しばた ゆみこさん(パン

と発酵料理教室 実りの木主宰)

材料費 1,000円

文化・教養

歴史

健康

福祉

相談

その他

持ち物 エプロン、ふきん、三角巾、タオル、筆記用具

申込 5月11日(木)以降に電話、F

AXで。材料

費の納入・キ

ャンセルは5

月19日(木)まで



■初心者にも描ける似顔絵講座

初心者にも描ける似顔絵のコツを学びませんか。

日時 6月2日(木)・9日(木) 午後

1時30分～3時30分(全2回)

対象 16歳以上

定員 10人(先着順)

講師 いおりや はじめさん

(似顔絵いおりや) 主宰

材料費 800円

持ち物 鉛筆、消しゴム、色鉛筆

(12色) または水彩絵の具など、

飲料水、手拭き用タオル

申込 5月13日(金)以降に電話、F

AXで。材料費の納入・キャンセ

ルは5月26日(木)まで



南部市民交流センター 本館

☎466・1641
Fax 466・4744

■パパ・ママフッキング

「二皿で栄養たっぷり中華丼」

下処理を上手にして

より美味しく

(健康マイレージ対象)

日時 5月24日(火)

午前10時～午後1時

メニュー 中華丼、イカときゅう

り・セロリの辛子酢醤油、キャベ

ツ巻きの牛乳煮、豆腐ドーナツ

定員 10人(先着順)

講師 伊崎真弓さん(栄養士)

材料費 1,000円

持ち物 エプロン、マスク、三角

巾、ふきん2枚、筆記用具、持ち

帰り用容器

申込 5月10日(火) 午前9時以降

に本人が電話で。材料費の納入・

キャンセルは5月17日(火)まで

※内容は予告なく変更になる場合

があります。

■手づくりお菓子の教室

「マルグリット・ショコラ」

チョコレートケーキ

21cmのホールケーキを一人半分

持ち帰ります。他にもう一品つく

ります。

日時 6月6日(月) 午前10時～正午

定員 8人(先着順)

講師 木村明美さん

材料費 1,200円

持ち物 エプロン、マスク、三角

巾、ふきん2枚、筆記用具、持ち

帰り用容器

申込 5月10日(火) 午前9時以降

に本人が電話で。材料費の納入・

キャンセルは5月30日(月)まで

※内容は予告なく変更になる場合

があります。

長南公民館

☎465・0786
Fax 465・1103

■油断大敵！ 食中毒！

「感染症や食中毒に負けない」

季節ごとに気をつける感染症と

その予防法や、手洗いチェックカ

ーを用いての手洗い方法も学びま

す。

日時 5月24日(火)

午前10時～11時30分

対象 16歳以上

定員 12人(先着順)

講師 戸川真早美さん(近畿中央

ヤクルト販売株 広報係長)

申込 5月6日(金)以降に電話、F

AXで。キャンセルは5月19日(木)

まで ※受講無料

■手軽に作るうヘルシーごはん

旬の野菜で

簡単ごはんを作しましょう

日時 5月26日(木)

午前10時～午後1時

メニュー さつぱり鯖ずし、新玉

ねぎの丸ごと煮、とろろ昆布とか

まぼこの吸物、ずんだもち

対象 16歳以上

定員 8人(先着順)

講師 松尾登美子さん

(管理栄養士)

材料費 800円

持ち物 エプロン、三角巾、ふき

ん、マスク

申込 5月6日(金)以降に電話、F

AXで。材料費の納入・キャンセ

ルは5月17日(火)まで

■アロマで暮らしを華やかに

「アロマで暮らしを華やかに

「火を使わないキャンドル」と

言われ、ほんのりと良い香りが楽

しめます。インテリアに最適で、

消臭、殺菌、空気清浄効果も期待

できます。

日時 5月27日(金) 午前10時～正午

対象 16歳以上

定員 12人(先着順)

講師 石崎よしみさん(AEA)認

定アロマセラピスト・アロマテラ

ピーインストラクター)

材料費 1,000円

申込 5月7日(土)以降に電話、F

AXで。材料費の納入・キャンセ

ルは5月20

日(金)まで



文化・教養 (つづき)

生涯学習課

☎4699-7132
Fax 4699-7133

■お知らせ

「市民企画講座募集」

「熱意と向上心をもって、市民の声に役立ちたい」というみなさんのために、

自ら講師として活動したいと考えている人に経験を積む機会を提供するため、随時募集しています。詳しくは、生涯学習課ホームページをご覧ください。か、問い合わせてください。

対象 市内在住者および市内に活動拠点のある個人・団体(グループ)

※市や公的機関から補助を受けている団体(グループ)を除く
要件 市民の生涯学習に貢献する内容のもの
※その他、複数要件あり

「生涯学習ボランティア講師制度を活用してください」

学習をしたいと考えているみなさんに講師を紹介する制度です。料理や語学など、ジャンルもたくさんあります。詳しくは生涯学習課ホームページをご覧ください。どうか、問い合わせてください。

講師謝金

3,000円 (1回2時間以内)

※市内在住講師は交通費含む。資料代、材料費は受講者負担

講師登録も随時面談を受付しています。※要事前連絡

各種文化・教養

■癒されWeek

開催日 (5月)	講座名
①17日(火)	プリザーブドフラワー
②21日(土)	ハーバリウム

時間

①午前10時30分～午後0時30分、午後1時30分～3時30分

②午前10時30分～午後0時30分

定員 各12人(先着順)

講師 太田知佳子さん

(アトリエフルール)

受講料

各2,500円(材料費含む)

持ち物 はさみ、持ち帰り用袋

場所・申込・問合せ 開催日の3日前までに(一財)泉佐野みどり

推進機構 りんくう中央公園(☎4699-3332)へ

4699-3332)へ

■シニア・初心者向けスマホ教室

スマホの基本操作やLINE、テレビ電話や地図アプリの使い方

などを楽しく、わかりやすく説明

します。スマホを使いこなし、趣味

や活動の範囲を広げてみませんか?

指先を使うことで脳を活性化

することもできます。初心者向け

なので、気軽に参加してください。

コース・日時 (6月～来年3月、

全10回)

●iPhone (아이폰) コース
第1水曜日午後2時～3時30分

●Android (안드로이드) コース
第3水曜日午前10時～11時

30分

場所 コープ泉佐野店2階集会場所

内容 基本操作、アプリの入れ方、LINE (基本、応用)、地図アプリ、カメラアプリ (基本、応用)

対象 市内在住の65歳以上でスマホ

を持っていての全回受講できる人

定員 各12人(先着順)

講師 スマートフォンアドバイザー

テキスト代 300円

※アプリダウンロードなど、講義中に使うデータ通信料は各自の負担

になります。

申込・問合せ 5月9日(月)午前10時以降に電話、FAXで基幹包括

支援センターいずみさの(☎4646

・2977 Fax 4622-5400)へ

4646

2977

4622-5400)へ

2977

4622-5400)へ

2977

4622-5400)へ

2977

4622-5400)へ

2977

4622-5400)へ

2977

4622-5400)へ

2977

4622-5400)へ

2977

4622-5400)へ

2977

4622-5400)へ

2977

4622-5400)へ

定員 20人(先着順)
※申込不要、参加無料

「曇りミニほろろをつくろう!」

日時 6月4日(土)

午後2時～3時30分

定員 15人(先着順)

申込 5月21日(土)以降に電話または直接

※参加無料



泉佐野ふるさと町屋館 (旧新川家住宅)

☎4699-5673

■新川家教室

●木彫り教室: 5月13日(金) 午前10時～

●仕舞・謡曲教室: 5月17日(火) 午後1時～

●フルート教室: 5月19日(木) 午後1時～

申込 開催日の3日前まで

■恒例朝市

日時 5月21日(土)

午前9時～正午

■ふるしき手作りマーケット

日時 5月21日(土)

午前10時～午後4時

※申込不要、参加無料

各種歴史

■中世から近世の佐野

〜繁栄する

佐野町場と上町集落の消長

中世の佐野は南海「泉佐野」駅

海側の佐野町場を起源とするもの

ですが、14世紀から15世紀にかけて「泉佐野」駅山側に広がります。

16世紀に入ると山側の上町集落は

消えてしまい耕地化されますが、

佐野町場は存続し近世に入ってから

なる発展を遂げます。発掘調査の

成果から判明したこの興味深い動

向についてお話しします。

日時 6月16日(木)

午後1時30分～2時45分

対象 16歳以上

定員 20人(先着順)

講師 貝川克士

(文化財保護課職員)

場所・申込・問合せ 5月12日(休)

以降に電話、FAXで佐野公民館

(☎4633-6181 Fax 4699-2

243)へ。キャンセルは6月14

日(木)まで

※受講無料



健康

健康推進課

☎463・1212
Fax 464・9314

■ウォーキング会

ウォーキングで

健康寿命を延ばしましょう！

(健康マイレージ対象)

日時 5月23日(月)

午前9時30分～10時30分

※雨天時は健診センターで内容を変更して実施

集合場所 檀波羅公園(「松風台西」交差点西側)内の広場

コース 大細利池周回コース

対象 医師から運動を止められていない市民

持ち物 タオル、飲料水

※服装・靴は運動のできるもので

協力 ヘルスアップ推進員

※申込不要、参加無料

■はじめてみよう！健康体操
「楽しく安全にできる運動を
知って健康を維持しよう」
(健康マイレージ対象)

開催日・内容

●5月26日(木)・自宅でできるストレッチ体操や簡単筋トレ

●11月24日(木)・変化したからだの確認

時間 午前9時30分～11時

場所 健診センター

文化・教養 歴史

健康

福祉

相談

その他

対象 全2回受講でき、医師から

運動を止められていない市民

※運動実技は、会場での血圧値が

最高180mmHgまたは最低100

mmHg以上の人は見学となります。

定員 10人(申込多数の場合は抽選)

※初めての人の優先

持ち物 タオル、飲料水

※服装は動きやすいもので

申込 5月6日(金)～20日(金)(土・

日曜日除く)に電話、FAXで

※受講無料



北市民交流センター本館・
北部公民館

☎464・5725
Fax 469・2284

■足指体操と

健康リフレクソロジー

(健康マイレージ対象)

健康維持のための「家でできる

簡単セルフケア」の方法をお伝え

します。

日時 5月26日(木)

午後1時30分～3時

対象 16歳以上

定員 25人(先着順)

講師 山口眞理子さん(ボディケア

アサロン「ラベンダー」代表)

受講料 400円(材料費含む)

持ち物 筆記用具、ウエットティ

ッシュ、タオル、ヨガマットまた

は大きめのバスタオル

※服装は動きやすいパンツスタイ

ルで

申込 5月6日(金)以降に電話、F

AXで。受講料の納入・キャンセル

は5月19日(木)まで



■サビない身体づくり

～50℃洗い低温スチーミング～

50℃洗いって何？自宅でできる

50℃洗いや低温スチーミングの方

法を実践し試食します。

日時 5月30日(月)

午後1時30分～3時30分

対象 16歳以上

定員 10人(先着順)

講師 牧野さゆりさん(50℃洗い低

温スチーミングインストラクター)

受講料 900円(材料費含む)

持ち物 エプロン、三角巾、ふき

ん、筆記用具

申込 5月6日(金)以降に電話、F

AXで。受講料の納入・キャンセル

は5月24日(火)まで

■ヤクルトとともに健康に！

楽しいゲームに参加して景品な

どをゲットしましょう。

開催日(全4回)・内容

●5月31日(火)健康を支える「体温

●6月28日(火)・水分チェック

BEACON講座

●7月19日(火)・大切な人のため

に「健康」を「あきらめない」

認知症の理解と予防「認知症サ

ポート養成講座」

●9月13日(火)・オンライン工場見

学～どこの工場につながるかはお

楽しみ～

時間 午後1時30分～3時

対象 16歳以上

定員 30人(先着順)

講師 戸川眞早美さん(近畿中央

ヤクルト販売株)広報係長)

持ち物 筆記用具、飲料水

申込 5月9日(月)以降に電話、F

AXで。キャンセルは5月24日(火)

まで ※受講無料

レイファルスタープラザ・カワサキ
生涯学習センター

☎469・7120
Fax 469・7121

■健康のついで

「流行り歌ピクス」講座

お馴染みの演歌や懐かしい曲に合

わせて、高齢の人でも無理なく、簡

単に出来るエアロピクス(有酸素運

動)です。楽しく動きを繋ぎながら

生活体力の向上を目指します。また、

椅子に座りながらも可能です。

日時 6月3日(金)

午後2時～3時30分

定員 20人(先着順)

講師 倉益弥生さん(BOSSA NOVA)

派遣元 (公財)大阪ガスグルー

プ福祉財団

持ち物 汗拭き用タオル、飲料水

※服装・靴は動きやすいもので

申込 5月10日(火)以降に電話、F

AXで

※受講無料。一時保育(若干名・

先着順)あり、希望者は申込時に

■はじめてのエアロピクス

～音楽に合わせて

楽しくフィットネス

楽しみながらも体をしっかり動か

せる有酸素運動として老若男女関わ

らず、幅広い世代から親しまれていま

す。一度、体験してみませんか？

日時 6月17日(金)

●午前10時～10時50分

●午前11時～11時50分

対象 16歳以上

定員 各10人(先着順)

講師 中家和美さん(エアロピク

スインストラクター)

持ち物 汗拭き用タオル、飲料水、

筆記用具、上靴

※服装は動きやすいもので

申込 5月13日(金)以降に電話、F

AXで

※受講無料。一時保育(若干名・

先着順)あり、希望者は申込時に

健康 (ついき)

佐野公民館

☎463・6181
Fax 469・2243

■お肌のお悩み相談&

ハンドマッサージ体験講座

肌トラブルのメカニズムや今日からできる改善点をお伝えします。ハンドマッサージでリラックしながら手を美しく導きます。

日時 6月2日(木)

●午後1時～1時45分

●午後2時～2時45分

対象 16歳以上

定員 各6人(先着順)

講師 園田優子さん(メナードフェイシャルサロン泉佐野日根野代表)

申込 5月10日(火)以降に電話、FAXで。キャンセルは5月28日(出)まで

※受講無料。服装は肘まで出せる半袖の服などで

■ピラティス

～体幹を鍛えて、

カラダのバランスを整えよう～

日時 6月8日(木)

午前10時30分～11時45分

対象 16歳以上

定員 14人(先着順)

講師 北川りょうこさん(佐野公民館登録クラブ講師)

持ち物 ヨガマットまたは大きめのバスタオル、飲料水

申込 5月11日(水)以降に電話、F

A Xで。キャンセルは6月4日(出)まで ※受講無料

各種健康

■泉佐野健康寿命ウォーキング

「介護予防」講演会

開催日・場所

●5月10日(火)・日根野公民館

●5月18日(水)・レイクアルスタープラザ・カワサキ生涯学習センター

時間 午前10時～正午

内容 「いつまでも自分の足で歩けるからだづくりに」

●体力測定および身長測定体の状態に合わせて実施します

●足圧バランス測定

●介護予防のお話

「いつまでも自分の足で歩くために、どうすれば良いのか」

●健康寿命ウォーキング(歩行訓練)体験

対象 泉佐野市の介護保険被保険者の人(シルバーカー・ステッキ

の人、腰痛でお悩みの人、人工関節の人、歩行に不安のある人、介護予防に興味のある人などで医師から運動を止められていない人)

定員 各30人(先着順)

講師 健康寿命ウォーキングマイスター

申込 平日の午前10時～午後4時に電話で(一社)健康寿命世界

一(☎06・6748・0215 Fax 06・6748・0216)へ

問合先 地域共生推進課

※参加無料。靴下を脱いで裸足になれるようにして参加してください。

■男性向けストレッチ&ヨガ

～おうちでもできる～

心と体の整え方

全く初めての人の、体が硬い人でも大丈夫です！おうちでもできる

ストレッチとヨガで体を伸ばし、心も体も整えましょう！

開催日(各全2回)

①5月22日(日)・29日(日)

②6月9日(木)・23日(木)

時間 午前10時～正午

場所 レイクアルスタープラザ・カワサキ生涯学習センター

対象 小学生以上の男性

定員 各6人(先着順)

講師 山崎浩子さん・丸橋温恵さん(日本総合ヨガ普及協会指導者)

持ち物 タオル、飲料水、ヨガマットまたはバスタオル

※服装は運動のできるもので

申込・問合先 5月6日(金)以降に電話、FAXでいずみさの女性センター(☎・Fax 469・7125)へ

※受講無料

■健康サポート教室
～ウェーブウォークでメリハリ脂肪燃焼しませんか？～

(健康マイレージ対象)

歩きに変化をつけてメリハリのあるウォーキングを行います。ひとりで歩くよりもあつという間に時間が経ちます。

日時 5月23日(月)午前10時～11時

対象 おおむね50歳以上

定員 15人(先着順)

講師 堀田笑子さん

持ち物 室内用の紐靴、ヨガマット、タオル、飲料水

※服装は動きやすいもので

場所・申込・問合先 5月10日(火)以降に本人が電話で南部市民交流センター本館(☎466・1641 Fax 466・4744)へ

※受講無料

■「太極拳」講座

健康・長寿に良いとされる太極拳は、誰もが自分のペースで一生

涯続けられる健康法です！

日時 5月24日(火)

午後1時30分～3時

対象 16歳以上

定員 15人(先着順)

講師 甲田吉彦さん(いずみ楽楽太極拳グループ講師)

持ち物 タオル、飲料水

※服装は運動しやすいもので。できれば靴は底の薄いもので

場所・申込・問合先 5月6日(金)

以降に電話、FAXで日根野公民館(☎450・3900 Fax 468・0011)へ

※受講無料

■おやこヨガ

パパ・ママとお子さんの健康づくりに！スキンケアにヨガを取り入れて、心も体もリフレッシュ&リラックス！

開催日 5月25日(水)

時間・内容・対象

●午前10時～10時45分・などでヨガ・午後5～6カ月のおすわり期からははいり期までの乳児と保護者

●午前11時15分～正午・まねまねヨーガ・よちよち期から2歳児の乳幼児と保護者

定員 各6組(先着順)

講師 井上照子さん(こどもヨガ指導士)

持ち物 バスタオル、飲料水

※服装は動きやすいもので

場所・申込・問合先 5月10日(火)午前9時30分以降に電話でレイクアルスタープラザ・カワサキ中央図書館(☎469・7130)へ

※参加無料

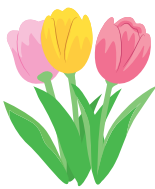

健康 (こづき)

■アンチエイジングヨガ講座

身体全体の細胞の入替を目指すストレッチヨガです。顔のむくみの改善や透明感アップ・美肌効果も期待できます。

日時 5月28日(出)

午前10時～11時30分

対象 16歳以上

定員 12人(先着順)

講師 大谷暁子さん(ジャパニーズヨガカレッジ公認インストラクター)

持ち物 タオル、飲料水、ヨガマットまたは大きめのバスタオル、マスク

※服装は運動のできるもので場所・申込・問合先 5月7日(出)以降に電話、FAXで長南公民館(☎465・0786 Fax465・1103)へ。キャンセルは5月24日(火)まで

※受講無料



福祉

地域子育て支援センター

つくしんぼ

☎469・0660
Fax469・0670

■プレおひさまにこにこクラブ

毎月第1水曜日に開催しています。親子でいろいろな遊びをして交流しましょう。

※変更の場合あり

日時 6月1日(水)

午前10時～11時30分

対象 おひさまクラブに参加していない2歳～就学前の親子

定員 10組(先着順)

申込 前日までの平日午前9時～午後4時に直接または電話で

※参加無料

■あそびの広場

～リトミック&ふれあい遊び～

日時 6月3日(金)

午前10時30分～11時15分

場所 レイクアルスタープラザ・カワサキ生涯学習センター

対象 就学前の子どもと保護者

定員 20組(先着順)

申込 前日までの平日午前9時～午後4時に直接または電話で

※参加無料

文化・教養 歴史

健康 福祉

相談 その他

■つくしんぼ子育て講座

「子育ての基本」

子どもが元気に育つ生活リズム・乳幼児期に身につけておきたい生活動作や生活リズムについて、考えてみませんか?

日時 7月7日(木)

午前10時～11時30分

場所 次世代育成地域交流センター

定員 15組(先着順)

講師 地頭所孝子さん(育ちあい研究所所長)

申込 6月6日(月)以降の平日午前9時～午後4時に直接または電話で

※受講無料。一時保育あり、希望者は申込時に

■土曜日のパパ参加企画

「防災を家族みんなで考えよう!」

土曜日に行うパパ参加企画の講座です。子育て中での避難方法、避難グッズ(非常食や持ち出し袋など実演あり)を家族みんなで考えませんか?

日時 7月9日(出)

午前10時～11時30分

場所 次世代育成地域交流センター

定員 10組(先着順)

講師 NPO法人おやとこらいぶ

ねっとママ防災リーダー(防災士)

受講料 1組2000円

各種福祉

■認知症カフェ

「オレンジカフェつむぐ」

地域の集い・ふれあいの場所です。介護・終活相談もできます。

日時 5月8日(日)

午前10時～午後1時

内容 本格カフェ、健康体操、人生グラフ、ワークシヨップ

場所・問合先 オレンジホール

(羽倉崎3丁目10番32号 ☎477・8059)

※申込不要、参加無料。ドリンク300円、モーニング500円で提供します。車椅子可

■「よしみちカフェ」

認知症があってもなくても、誰もが安心して過ごせる居場所です。ほっと一息しながら、まずは気軽に話してみませんか?介護や健康に携わるスタッフがお待ちしています。

日時 5月19日(木)

午後1時～2時30分

場所 コープ泉佐野店2階集会所
問合先 家治(☎090・3873・1769)

※申込不要、参加無料。コーヒール茶など1000円で提供します。

■シャッピーハウス掘り出し市

ハンドメイド作品やリサイクル品などの物品販売を予定しています。

入場無料のフリーマーケットです。ぜひお立ち寄りください!

日時 5月17日(火)

午後1時～3時30分

場所 シャッピーハウス(佐野公民館隣)

問合先 泉佐野市社会福祉協議会

(☎464・2259)

※入場無料。駐車場はありませんので、公共交通機関などをご利用ください。

■ボランティアのつどい

ボランティアに興味のある人は気軽に参加してください。

日時 5月25日(水)

午後1時30分～3時

場所 社会福祉センター

問合先 泉佐野市社会福祉協議会

ボランティアセンター(☎464・2259)

※申込不要。ボランティアセンターの開館時間は平日午前9時～午後5時です。初めての人は事前に問い合わせてください。

※各施設の受付時間は、28ページをご覧ください。

福祉 (つづき)

■愛の献血

献血車が来ます。ご協力をお願いします。

日時 6月5日(日)

午前10時～午後4時

場所 いこらもくろ泉佐野

問合先 地域共生推進課



■わたぼうし子育て講座
「簡単手作りおもちゃと
おしゃべりの会」

子育て中はなぜこんなに時間がないのか？と、バタバタ一日を過ごしている人も多はず…。簡単な手作りおもちゃを作りながら、子育て中の悩みを、同じ仲間と語り合いませんか？

日時 6月28日(火)

午後1時30分～2時15分

定員 12組(先着順)

講師 保育士

場所・申込・問合先 5月23日(月)

以降の月・火・木・金曜日の午前9時～午後4時に直接または電話

で子育て支援センターわたぼうし
(☎447・6223)へ

※受講無料



相談

■6月1日は人権擁護委員の日

「特設人権相談」

基本的人権が尊重される社会の実現にむけ、法務大臣から委嘱された「人権擁護委員」が、人権についての相談会や啓発活動を行っています。気軽に相談してください。

日時 6月1日(水)

午後1時30分～4時

場所 市役所別館プレハブ

201会議室

問合先 人権推進課

※申込不要、相談無料、秘密厳守

■泉州地域

若者サポートステーション

「働きたいけど自信がない、踏み出せない」などの悩みを抱えている若者やその保護者を対象に、若者一人ひとりに適した就労支援を継続的に実施しています。気軽に相談してください。

対象 15歳～49歳の働いていない人、その保護者など

【しごこの相談】(予約制)

●泉州地域若者サポートステーション・月～土曜日 午前10時～午後6時

●阪南市役所商工労働観光課内・火曜日 午前11時～午後5時

●和泉シティプラザ南棟2階第4相談室・木曜日 午前10時～午後6時

●岸和田市立職員会館内・毎週金曜日 午前10時～午後1時

●泉大津市勤労青少年ホーム内・第1、3、5日曜日 午前10時～午後5時

【しごこの相談】(予約制)

日時 月～土曜日

午前10時～午後6時

場所 泉州地域若者サポートステーション

申込・問合先 月～土曜日 午前10時～午後6時(祝・休日、年末年始除く)

に電話で泉州地域若者サポートステーション(北部市民交流センター本館内 ☎464・0002)へ

※詳しくはホームページ(<http://www.oys.com/supportstation>)をご覧ください。



その他イベント

■5月1日～7日は憲法週間

大阪家庭裁判所

成年後見制度説明会

「あなたの地域で、つながる、広がる」総合支援型の成年後見制度「Nook」によるオンライン配信です。

日時 5月18日(水)

午後2時～3時(予定)

対象 府内在住の成年後見制度を利用していない人

定員 50人(先着順)

申込 4月27日(水)～5月13日(金)に大阪家庭裁判所のメールアドレス(tc.oos.jinji@wm.courts.jp)に件名「憲法週間行事申込み」、氏名、電話番号、参加時のニックネーム(表示名)、質問事項(任意)を記載した電子メールを送信してください。

問合先 土・日曜日、祝日を除く 午前9時～午後5時に大阪家庭裁判所事務局総務課広報係(☎06・6943・5692)へ

■泉佐野丘陵緑地

「竹細工教室」

「四つ目編みかごを作ろう!」泉佐野丘陵緑地のボランティア「パーククラブ」は公園の豊富な竹を利用して、竹細工に取り組んでいます。今回は素朴な編みかご

魅力的な四つ目編みかごを作ります。

日時 5月21日(土)・22日(日)・28日(土)

午前10時～午後3時(全3回)

※雨天決行

場所 泉佐野丘陵緑地(上之郷90番地)

※無料駐車場あり

対象 全回参加できる高校生以上

定員 8人

※申込多数の場合は抽選

参加費 500円

持ち物 作業用ゴム手袋、昼食、飲料水

※パークセンター内に自動販売機あり。服装・靴は長袖、長ズボン、運動靴で。刃物を使用します。

申込・問合先 5月11日(水) 正午まで(月曜日除く)の午前9時30分～午後4時に電話で泉佐野丘陵緑地パークセンター(☎467・2491)へ

※詳しくはホームページ(<http://zumisanokuryo.jp/>)をご覧ください。ホームページからも申込できます。

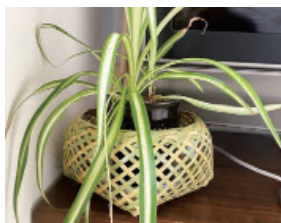

その他 (つぎ)

■ica (泉佐野地球交流協会)

申込・問合先 火・土曜日の午前10時〜午後5時にNPO法人 泉佐野地球交流協会 (ica) (南中樫井476番地の2 南部市民交流センター本館1階 ☎429・9741 Fax429・9742 eメール: ica@icagr.jp) <

【地球理解講座】

響け！大地の鼓動

〜溢れるビートとリズム！〜

アフリカ音楽を通して南アフリカについて学びましょう。

日時 5月21日(出) 午後3時〜

場所 エブノ泉の森

レセプションホール

定員 80人 (先着順)

歌とお話 ジョゼフ・ンコシさん

※参加無料

【国際交流】

〜i-caウォーキング2022〜

地域在住の外国の人と一緒に、泉佐野丘陵緑地公園から新滝の池方面を散策しながら、国際交流を楽しみませんか。

日時 5月29日(日)

午前10時30分〜午後1時 (予定)

※当日午前7時現在、降水確率50%以上の場合は中止

集合・解散場所 泉佐野丘陵緑地

中央口(上之郷90番地)

文化・教養 歴史

定員 50人 (先着順)

持ち物 弁当、飲料水、敷物など

※靴は歩きやすいもので

当日の連絡先

☎080・3801・9741

申込期日 5月20日(金)

※催行確認は当日午前7時以降に泉佐野地球交流協会ホームページ(<https://www.icagr.jp>)より確認してください。



■南泉州観光ボランティア連絡協議会主催 南泉州リレーウォーク

熊野街道をゆく

〜中世には熊野詣の表詣道として、戦国時代には大坂夏の陣・緒戦の地としてこの街道を往来した歴史上の著名人に想いをはせる〜

日時 5月28日(出)

午前9時30分〜午後3時

※雨天決行。当日午前7時現在、

警報発令時は中止

集合場所 南海「泉佐野」駅

健康

福祉

相談

その他

解散場所 JR「新家」駅

コース 集合↓佐野王子跡↓妙光寺↓如来寺↓市場道標↓佐野飛行場跡↓旧蟻通神社跡↓蟻通神社(昼食) ↓八丁畷地蔵↓埦团右衛門の五輪塔↓樫井王子跡↓奥家住宅↓淡輪八郎兵衛の宝篋印塔↓樫井古戦場跡↓解散(約7.5km)

定員 100人 (先着順)

参加費 (傷害保険料・資料代)

300円、小学生以下100円

持ち物 弁当、飲料水、雨具、敷物など

申込・問合先 5月25日(火)までの

午前10時〜午後4時に電話、FAX、eメールで泉佐野観光ボランティア協会(☎458・3901

Fax415・1427 eメール: sanooneemon@rinkuzaqe.jp) <

ホームページ (<https://www.wizunisanokanvora.com/>) の申込フォームからも申込できます。

※催行確認は当日午前7時以降に緊急連絡先(☎080・3849・3901) <



東京事務所移転

地方と首都圏とのつながりを強化し、地方への交流人口・関係人口の増加や将来的な移住定住の促進など、本市がさらに活性化することを目的として首都圏活動を展開するため、東京事務所を開設しています。

今年4月に事務所が移転しましたので、お知らせします。

所在地 〒100-0005 東京都千代田区丸の内1丁目6-5 丸の内北口ビルWeWork丸の内(☎・Fax03-3272-6121 eメール: sano.tokyo1@gmail.com) ※JR「東京」駅北口徒歩3分、東京メトロ「大手町」駅直結徒歩7分

東京いずみさの会 会員募集

首都圏から泉佐野市を応援する「東京いずみさの会」に入会をお願いします。

首都圏で活躍されている泉佐野市出身の人、泉佐野市に関わりのある人、泉佐野市を応援したい人など現在約140人が入会しています。入会金、年会費は無料でどなたでも入会できますので、ご家族、お知り合いの人にぜひご案内ください。

詳しくは右記のQRコードからご覧ください。



くらしの情報掲示板

傍聴できます

～泉佐野市国民健康保険運営協議会～

当日、開催場所にて会議開始時刻30分前から受付します。

日時 5月19日(木) 午後1時30分～

場所 市役所 5階第1会議室

議題 令和3年度決算見込など

定員 5人 (先着順)

開催担当課 国保年金課

泉佐野市社会福祉協議会

善意銀行 (3月受付分)

- 10万円…人生道場
- 2万円…二小②民生委員

採用・募集

ジュニアリーダー 61期生 養成講習会受講生

養成講習会を受講し、あなたもジュニアリーダーとして活動してみませんか。

日時 6月5日(日)・19日(日)、7月24日(土)、8月6日(土)・7日(日) 午前9時～(全5回)

場所 青少年課事務所ほか

内容 講義、実技、宿泊(キャンプファイヤーなどの夜間研修あり) 班活動を通じ、リーダーとしての技術を身につける

対象 市内在住の中学1・2年生

定員 15人(先着順)

指導者 泉佐野市ジュニアリーダークラブ

受講料 450円(保険代)

申込 5月13日(金)～26日(木)に各中学校、担任の先生または生徒指導の先生に申し込んでください。私立中学校の場合は青少年課まで問い合わせてください。

問合せ先 青少年課(☎469-1106)

※状況により日時などが変更になる場合があります。詳しくはホームページで確認してください。

▶二小校区こども会
同クリスマス会でも、子どもたちとゲームをして
いるジュニアリーダー



泉佐野市保健対策推進協議会市民委員

市民の健康づくりや地域保健について審議する委員会です。

任期 8月28日から2年間

会議の回数 年間1～2回

応募資格 平成14年7月1日以前に生まれた市内在住または在勤の人。ただし、以下に該当する人を除く

- 国および地方公共団体の議会の議員
- 本市職員および市立小・中学校に勤務する人

応募方法 6月20日(月)午後5時15分までに「健康づくりに大切なこと」をテーマにした作文(800字程度、書式自由)に住所、氏名、生年月日、電話番号を記入のうえ、直接または郵送(当日消印有効)で〒598-8550 泉佐野市市場東1丁目1番1号 泉佐野市役所 健康推進課へ

問合せ先 健康推進課

水なす+きくなアカデミー 第2期生

JA大阪泉州管内での就農を目指す人を対象に、座学+プロの農業者の下での実践を通じて、特産品である水なすときくなの栽培技術を学べる講座がスタートします! 興味のある人は、応募してください。

問合せ先

大阪府泉州農と緑の総合事務所 農の普及課

(☎439-0167)

※詳しくはホームページ (http://www.pref.osaka.lg.jp/senshunm/gyoumu/senshu_kikuna.html) をご覧ください。右記のQRコードからもアクセスできます。

QRコード▶



いずみさの第九コンサート2022 第九合唱メンバー

合唱経験がない初心者も大歓迎! ぜひ一緒に第九を歌いましょう!

練習日 6月～12月の日曜日(全15回)

※前日リハーサルは12月10日(土)、当日の午前中も練習があります。

時間 午後1時30分～3時30分(うち2回は午前10時～正午)

場所 レイクアルスタープラザ・カワサキ生涯学習センター、エブノ泉の森ホール 1階マルチスペース

対象 小学生以上で合唱練習に継続して参加できる人

※小学生は練習時、保護者の同伴が必要

定員 40人

※申込多数の場合は、市内在住・在学・在勤者優先

参加費 2,570円(楽譜代含む)

申込 5月17日(火)～29日(日)(月曜日除く)の午前10時～午後5時に申込書と参加費を持参のうえ、エブノ泉の森ホール地下事務所前特設受付へ

※申込書、要項などは、エブノ泉の森ホール、레이크アルスタープラザ・カワサキ生涯学習センター、市内公民館に設置しています。また、ホームページからダウンロードもできます。



いずみさの第九コンサート2022

日時 12月11日(日) 午後2時～(開場:午後1時30分)

場所 エブノ泉の森 大ホール

演奏 泉佐野市民オーケストラ

合唱 一般公募による合唱メンバー、泉佐野市少年少女合唱団、泉の森Harmony

合唱指導 河田早紀

ピアノ伴奏 道下佳世、岡林純香

指揮 橋本徹雄

ソリスト 田中由也(バリトン)、西垣俊朗(テノール)、堀口莉絵(アルト)、西村文花(ソプラノ)

主催 泉佐野市教育委員会

共催 泉佐野市文化振興財団

問合せ先 生涯学習課(☎469-7132 Fax469-7133)

※申込不要、入場無料



★募集しています！

広報いずみさのでは下記コーナーへの応募を募集中！詳しくは市のホームページへ！

- 表紙モデル
- 新婚カップルの写真
- 同窓会の情報
- 地元企業



Pepper©
SoftBank Robotics

人 型ロボット「Pepper」がメッセージを伝達

ICTの推進校である第三小学校の卒業式が行われた3月16日(木)、コロナ禍で直接メッセージを贈ることが難しいことから、在校生がプログラムした卒業生への感謝の言葉が詰まったメッセージを、人型ロボット「Pepper」を介して贈られました。



泉 佐野市少年少女合唱団演奏会が開催

3月21日(祝)、エブノ泉の森小ホールで「第45回泉佐野市少年少女合唱団演奏会」がコロナ禍の影響により、関係者のみの来場という制限を設けて開催されました。合唱団のみなさんは様々な思いを胸に、積み重ねてきた練習の成果を披露されました。



全 国タオル筆で描く絵てがみコンクール展示会

3月17日(木)～21日(祝)、エブノ泉の森ホール ギャラリーにおいて「第12回 全国タオル筆で描く絵てがみコンクール」の入賞・入選作品のみが展示されました。今年は、一般の部924点、こどもの部948点の応募があり、3月19日(土)には入賞作品の表彰式も行われました。



ふるさと納税を通じた寄付に感謝状を贈呈

3月25日(金)、有限会社 天寿様より、ふるさと納税を通じた寄付をいただいたことに対し、市長より感謝状の贈呈がありました。



ち ぬうみ創生神楽祈願祭が開催

3月21日(祝)、大木の火走神社において「ちぬうみ創生神楽祈願祭 比波之里和合の祈り」が開催され、日本遺産の構成文化財である火走神社を題材にした火之神神楽「火伏の舞」などが披露されました。また、和楽器デュオ「音ノ羽 -otonoha-」による演奏も披露されました。



市 内小学生がスポーツライミングで優勝

3月31日(木)、昨年11月に行われた「スポーツライミング第1回ユースフューチャーカップ銚田」で、ユースD女子リード競技の部で優勝、ユースD女子ボルダリング競技の部で2位に輝いた、日新小学校4年生の西美柚奈さんが、市長を表敬訪問していただきました。



Show-gakuコンサートが開催

3月27日(日)、レイクアルスタープラザ・カワサキ生涯学習センターで「Show-gakuコンサートvol.13 ～JAZZ LIVE～」が開催され、泉州出身のアルトサクソ奏者中野ひろしさん率いるカルテットによる演奏のほか、ビッグバンドによる演奏も披露されました。



泉 佐野市プロモーション動画が優秀作品賞を受賞

昨年3月に完成した泉佐野市のプロモーション動画が、「第4回日本国際観光映像祭」シティプロモーション部門で優秀作品賞を受賞しました。動画は、YouTube「泉佐野市公式チャンネル」からも視聴できます。



有 限会社ティケイ企画と事業連携協定を締結

3月31日(木)、市役所において、泉佐野産(もん)の普及と食育の推進及び食品ロスの削減を図ることを目的に、泉佐野産(もん)をメインとした飲食店「大阪産(もん)料理 空」を府内で4店舗展開する有限会社ティケイ企画と、事業連携協定の締結式が開催されました。

泉の森さくらフェスタ2022が開催されました

総合文化センター周辺では、今年も桜の開花時期に花見を楽しむ多くの人で賑わいました。4月3日(日)には、「泉の森さくらフェスタ2022」がエブノ泉の森ホール マルチスペースなどで開催され、混声合唱、バトントワリング、吹奏楽、フラダンス、ダンスパフォーマンスなどが披露され、府立佐野工科高校による出展もありました。

また今年も、レストラン泉の森において手回しオルガンの演奏もあり、珍しい楽器から奏でられる音楽に、参加者のみなさんは興味津々でした。



手回しオルガン



バトントワリング



吹奏楽



フラダンス



混声合唱



ダンスパフォーマンス

関西フィルハーモニー管弦楽団 泉佐野公演を開催します！

市民のみなさんに素晴らしい音楽鑑賞の機会を提供するため、日本を代表するオーケストラ「関西フィルハーモニー管弦楽団」を招き、テレビ番組などで活躍している、関西フィルハーモニー管弦楽団 首席指揮者の藤岡幸夫さんの楽しいトーク&解説で、コロナ禍においても十分な感染症対策を講じて、良質なフルオーケストラの演奏を楽しんでいただきます。

コロナ禍の日頃のストレスなどを「関西フィルハーモニー管弦楽団」の素晴らしい演奏で吹き飛ばしましょう！

日時 8月31日(水) 午後6時30分～ (開場：午後5時30分)

場所 エブノ泉の森 大ホール

演目 ●第一部…映画音楽と定番のクラシック曲 (威風堂々) 他

●第二部…R. コルサコフ：交響組曲「シェエラザード」

料金 一般：3,000円 中学生以下：1,500円 (全席指定)

※未就学児 (6歳未満) 入場不可

主催 泉佐野市教育委員会

後援 (一財) 泉佐野市文化振興財団

チケット販売 5月1日(日)以降にエブノ泉の森ホール事務所で

問合せ先 エブノ泉の森ホール事務局 (☎469-7100)



©s.yamamoto



◀ 藤岡幸夫さん

©SHIN YAMAGISHI

泉佐野市内の小・中・高校の在校生を200組 (400人) 無料ご招待！

関西フィルハーモニー管弦楽団の良質な演奏を泉佐野市の子どもたちに楽しんでいただくため、無料で招待します！

対象 市内の小・中学校、高校に通学する児童・生徒と保護者

定員 200組 (400人)

※申込多数の場合は抽選。抽選結果についてはチケットの発送をもってかえさせていただきます。

申込・問合せ先 5月10日(火)～6月14日(火) (最終日は午後4時まで) に、eメール (shougaku7@city.izumisano.lg.jp) またはFAX (Fax469-7133) に代表者の氏名、同伴者の氏名、在籍する小・中学校または高校名、代表者の郵便番号・住所・電話番号を記入のうえ生涯学習課 (☎469-7132) へ

※詳しくは市ホームページ (生涯学習課) をご覧ください。夜の公演となるため、小・中学生のみでの申込はできません。必ず、児童または生徒と保護者の組み合わせで応募してください。

いずみさの子ども未来応援フェスタ

～子育て・子育て・親育ちをともに支え、子どもが健やかに成長できるまちいずみさの～

市民の子育て支援に対する意識を高めるとともに、子育て中の親子の交流や地域交流の促進を図ります。また、選挙の投票率向上のため、子育て世代を対象とした投票キャンペーンを行います。

日時 5月28日(土) 午前10時～午後4時

場所 レイクアルスタープラザ・カワサキ生涯学習センター、레이크アルスタープラザ・カワサキ中央図書館

内容

● プラレールのひろば・選挙体験コーナー

プレイランドの他、お気に入りの車両に投票する選挙体験も行います。抽選で人気車両のプレゼントもあります！

● ワークショップ (手づくり工作体験など)

● 子育て相談コーナー (相談員による子育て相談、市内の子育て関連情報の紹介)

● 屋内ステージ (人形劇、紙芝居、ミニ映画会など)

問合せ先 いずみさの子ども未来応援フェスタ事務局 (子育て支援課内)

※入場無料。人数制限をする場合があります。詳しくは市ホームページをご覧ください。



イベント中止のお知らせ

新型コロナウイルス感染症拡大防止のため、下記のイベントが中止となります。

● 日根神社 まくら祭り (渡御のみ中止)

5月4日(祝) (宵宮)、5月5日(祝) (本宮) の式典については、人数を縮小して開催予定。

問合せ先 泉佐野市観光協会 (まちの活性課内 ☎469-3131)



泉佐野市の人のうごき

	3月末日現在 (前月比)
○ 市内人口	98,607人 (-99人)
○ 男	47,356人 (-34人)
○ 女	51,251人 (-65人)
○ 世帯数	47,771世帯 (+140世帯)
市制施行:昭和23年4月1日	市域面積:56.51km ²

行政情報番組 さのテレ! さのすし!

J:COMチャンネル(11ch) で月曜日 正午～、木曜日 午後8時～、土曜日 正午～の週3回 (月2回更新)、30分の行政情報番組を放送しています。

【5月の主な放送内容 (予定)】

- 前半：佐野まちライブラリー ほか
- 後半：新町テニスコート ほか

●掲載記事における申込などによって市が収集した個人情報、その目的以外には使用しません。
●広報いずみさのの広告掲載料は、広報および公聴業務の円滑な運営と充実を図るために、基金として積み立てています。

可燃ごみ量 (焼却場搬入量) 3月分 約3,432 t (前年同月比-4.63%)



広報いずみさの

令和4 (2022) 年5月号

5月1日発行

No. 809

編集・発行

泉佐野市役所
市民協働部 自治振興課

☎598-8550 大阪府泉佐野市市場東1丁目1番1号
(☎072-463-1212 Fax072-464-9314)
ホームページ <https://www.city.izumisano.lg.jp/>

