

IZUMISANO

広報いずみさの

令和4（2022）年10月1日発行

10

No. 814

特認校に入学しませんか

表紙などのデザインが変わりました！

特認校に入学しませんか

市立小学校特認校は、特色ある教育活動を展開している学校を特認校に指定し、その教育環境の中で子どもを学ばせたい、学びたいという保護者や児童に対して、一定の条件のもとに既定の通学区域外からの入学を認めることにより、豊かな人間性を培うとともに、学校と地域の連携や活性化などの教育目標を実現しようとするものです。

特認校には、市内全域から入学できます。泉佐野市には大木小学校、佐野台小学校、第三小学校の3校の特認校があり、それぞれ特色ある教育活動を展開しています。各特認校への入学をお考えの場合は、3〜5ページをご覧ください。ぜひ学校見学・説明会へご参加ください。（児童数は令和4年5月1日現在）

※保護者の希望により特認校の校区の中学校に引き続き入学することができます。なお、通学区域などの児童数と定員との差を募集するため、募集枠が無い場合もあります。

【学校見学・説明会】

日時 10月22日(土)午前中

※詳しい時間は、返信ハガキに記載します。

場所 各小学校

申込 希望者は10月17日(月)（必着）までに、往復ハガキに住所、子どもと保護者の氏名（ふりがな）、子どもの生年月日、電話番号（自宅・携帯）、参加者を記入し、参加を希望する小学校へ

【入学申込】

期間 10月24日(月)〜11月21日(月)（土・日曜日、祝日除く）

※詳しくは、市教育委員会で配付する「泉佐野市立小学校特認校児童募集要項」をご覧ください。

問合せ

● 学校教育課

● 大木小学校 (〒598・00023)

大木1443番地 ☎459・7344

● 佐野台小学校 (〒598・00074)

東佐野台1番1号 ☎464・0935

● 第三小学校 (〒598・00052)

旭町4番6号 ☎462・0560

豊かな自然に囲まれた 大木小学校



山あいなたたずむ木造校舎の小学校（児童数42人）

教育目標 「自らの思いを伝えあい、共に学びあい、人生や社会に活用できる子ども」を育てる

特色

●豊かな自然を生かした体験活動 学校のすぐ下を流れる大木川に生息する身近な生き物を観察する「川探検」や「ワラビ採り」、「田植え・稲刈り」などいろいろな自然体験活動に取り組んでいます。

●地域と一体の教育活動

●たてわり班活動、少人数を生かした学習指導

※登下校時にはスクールバスを運行（南海「泉佐野」駅、JR「日根野」駅などを經由）

大木小学校
勝間弘記 校長



大木小学校周辺は、本当に豊かな自然環境に恵まれ、ゆったりとした時間が流れていると感じます。なかなか見られない川魚や昆虫、自然の動物などがたくさんいるので、自然にふれる授業もたくさん行っています。例えば、春と秋の2回実施している「川たんけん」では、大阪公立大学の先生に来ていただく自然の昆虫などについての授業を行っているほか、地域を歩いて自然の植物・昆虫を見つたり歴史遺産を見て回ったりする「大木たんけん」、地域の農家さんにご協力いただき「田植え・稲刈り」などの体験も行っています。

小規模校の特徴を生かした、1〜6年生の「たてわり班」の活動では、高学年がリーダーシップを日常的に学ぶことで自分に自信がつき、自己有用感につながっています。また低学年も高学年の姿に憧れの気持ちをもって成長しています。また授業中、一人ひとりの発言回数が多くなるので、児童たちはアピール力やプレゼン力も身につけていると感じます。



◀田植え・稲刈り体験
地域の農家さんにご協力いただき、田植え・稲刈りのほか、じゃがいも・さつまいも掘りなどの体験も行っています。



◀学校のすぐ横で川たんけん

体育特認校 佐野台小学校



友だちと楽しく運動、楽しく学習（児童数172人）

教育目標 「自らの生き方を創る子どもの育成」

～一人ひとりの個性を生かす教育の推進～

特色

- 体力向上の取組 週に4回、2時間目終了後の15分間、体を動かす時間「UPタイム」を設定しています。また、日本体育大学への訪問やトップアスリートを招いてのスポーツ交流を行っています。
- 確かな学力を育む取組、ふれあい活動の取組

佐野台小学校
岩谷朋子 校長



体育特認校である佐野台小学校では、遊びを通して、楽しみながら子どもたちの体力づくりをめざしています。

週4回の「UPタイム」では、なわとび、ステップ、ドッジボールなどの運動や保健の座学を15分間行っているほか、体育の授業の中で5分間「リズムジャンプ」の準備体操を行っています。

また本校では、体育専科の先生が体育の授業を行っているほか、市の「体力向上アドバイザー」に外部講師で来ていただき、週に3回の指導やスポーツテストの分析・助言をいただいています。

大阪体育大学と講師・学生ボランティアで連携協力をいただいているほか、5年生を対象とした日本体育大学でのスポーツ交流研修も行っています。

またトップアスリートと触れ合う機会が多く、夏休みには関空アイスアリーナでの全日本ジュニア強化合宿の公開練習スケート見学会や、先日も本市スポーツ大使の大山加奈さんによるスポーツ交流会を実施し、貴重な体験になったと思います。

◀週4回の「UPタイム」



◀スポーツ交流

9月8日(木)、本市のスポーツ大使に就任していただいているバレエボール元日本代表の大山加奈さんによるスポーツ交流が行われました。





ICT推進校 第三小学校



花と緑があふれる学校（児童数128人）

教育目標 「進んで学ぶ子ども」「思いやりのある子ども」「がんばる子ども」の育成
～あいさつをしよう・やくそくをまもろう・おもいやりをもとう～

特色

- ICTを活用した学習 GIGAスクール構想により、学習用端末が全国の小・中学校に配備されましたが、本校ではこれまで培ってきたICT教育の基盤を生かし、より進んだ情報端末の活用に取り組んでいます。
- たてわり班活動、地域との交流
- 緑豊かな学校

第三小学校
林 勝行 校長



第三小学校では、ICT（情報通信技術）を活用して本来の目的である「学力向上」をめざしています。現在は、市内全ての小・中学校で一人1台タブレットPC端末等が導入されていますが、本校では平成27（2015）年度より他校に先行して一人1台導入しています。また、全ての教室への大型モニターの配置や、認知機能強化のツールを一人1アカウント用意してのトレーニングなども行っています。

あくまで「ICTは文房具」であり、情報活用能力（集める力・分析する力・表現する力・プログラミング的思考）や情報モラル教育に代えて「デジタル・シテイズンシップ教育」を実践することが重要と考えています。

1年生から計画的にICTを活用した教育を進めているので、高学年になると教えなくても使えるようになっていきます。委員会活動の動画を自分たちで作成している子もいました。

また、昨年度よりJAET（日本教育工学協会）から「学校情報化優良校」の認定を受けているほか、府内20校が指定を受けているスマートスクール実現モデル校として、今年10月に「公開授業」が行われる予定です。

◀日常的に学校などでタブレットPC端末等を活用



◀学校情報化優良校認定証

第三小学校は、JAET（日本教育工学協会）より、教育の情報化に総合的に取り組み、情報化によって教育の質の向上を実現している学校として「学校情報化優良校」の認定を受けています。





りんくうタウンでeスポーツキャンプが開催されました

問合せ おもてなし課
(☎447-8126)



泉佐野市主催の「eスポーツキャンプ」が8月22日(月)～25日(木)の4日間、りんくうタウンにある「オチャアリーナ」で開催されました。
eスポーツキャンプには、全国から高校生44人が参加し、3泊4日に及ぶ練習と大会が行われました。最終日の8月25日の決勝大会は大盛り上がりで、甲子園さながらの熱い戦いが繰り広げられました。

記者会見での千代松市長コメント

泉佐野市は、りんくうタウンを中心に「eスポーツ先進都市」をめざす新しい取組をスタートしました。

競技人口が増え、そして世界的な注目が集まっているeスポーツですが、いざ大会となると交通のアクセスの利便性が非常に重要になってくると思いますので、関西国際空港がある泉佐野市、とりわけりんくうタウンを中心に、今後事業を展開してまいります。



eスポーツとは？

eスポーツは、コンピュータゲームを使ったスポーツ競技のことで、現在若年層を中心に世界中で盛り上がりを見せています。

また最近では東京オリンピック開催前に国際オリンピック委員会が、オリンピック・バーチャルシリーズとして実施するなど、日本でも注目度が高まってきているスポーツです。

なぜ泉佐野市がeスポーツキャンプを開催？

泉佐野市は、MICE誘致という、会議やイベントを誘致し、それらをきっかけに地域経済の活性化と泉佐野市の都市ブランド化を図ってきました。

今回は、その一環としてeスポーツに取り組むこととなり、南大阪地域でeスポーツに力を入れている南海電気鉄道株式会社の提案を受け、官民協働の取組として開催することになりました。





合宿最終日の決勝大会

今回のeスポーツキャンプでは、5対5で対戦する競技性の高いタクティカルシューターというジャンルのシューティングゲームが選ばれました。

決勝大会は4日間をともに過ごした仲間たち5人一組のチームワークが見どころとなり、会場のオチアリーナの盛り上がりは最高潮に。チーム「こぶし銀」が見事優勝を勝ち取ると、コーチを含め6人が喜びを分かち合っていました。壇上で優勝トロフィーを受け取り4日間の大会が幕を下ろしました。

優勝チーム「こぶし銀」メンバーインタビュー

Q 今回の合宿で成長出来た点はどんなところですか？

A 来る前までは、コミュニケーションが苦手だったんですが、キャンプに来てから積極的に話しかけてくれたり、試合に勝ったら褒めてくれたりしたので、コミュニケーション能力も上がったと思います。

Q 今後eスポーツを始めてみたいと思っている人にひとこと

A eスポーツっていうのは、普通のサッカーや野球みたいにみんなでやるものなんですけど、体を動かさない人だったり学校とかでは話じづらい人でも、顔を見ずに電話しながらとかでいろんな人とつながっていきける素晴らしい競技だと思うので、ぜひみなさんもeスポーツをやってみてください。



『eスポーツ先進都市・泉佐野』実現へ向けて ～体験施設が11月にオープン予定～

市民、参加者、事業者などのみなさんがeスポーツに打ち込める「eスポーツ先進都市・泉佐野」の実現をめざし、「企業版ふるさと納税」を活用して大きく3つの事業を展開する予定です。

①eスタジアム泉佐野

りんくうタウンに来た人にeスポーツを体感していただく施設で、りんくうタウン駅構内に設置し、11月28日の開業を予定しています。利用料は無料の予定です。



①eスタジアム泉佐野

②eスポーツ キャンプ

③eスポーツ キャンプ Plus+(仮称)

②eスポーツキャンプ

ゲームで青春を作るeスポーツ合宿。今後の開催については、採用タイトルや対象年齢の変更も視野に入れ、eスポーツファンを幅広く受け入れていく予定です。

③eスポーツキャンプPlus+(仮称)

「プロに繋がる道筋を作る」という考え方のもと、プロチームとともに「アカデミー選育育成プログラム」を展開する予定です。

子育て関連情報



泉佐野市こども医療費助成事業の対象年齢拡大

泉佐野市こども医療費助成制度は、こどもに係る医療費の一部を助成することにより、子どもの健全な育成に寄与し、もって児童福祉の向上を図ることを目的としています。

令和4年10月1日より、泉佐野市こども医療費助成制度の対象年齢が15歳到達後の最初の年度末から18歳到達後の最初の年度末までに拡大することとなりました。

		現行（令和4年9月まで）	新制度（令和4年10月以降）
医療証交付対象者		15歳到達後の最初の年度末まで	18歳到達後の最初の年度末まで
所得制限		なし	なし
助成対象者	通院	15歳到達後の最初の年度末まで	18歳到達後の最初の年度末まで
	入院	15歳到達後の最初の年度末まで	18歳到達後の最初の年度末まで

対象年齢拡大に伴い、新たに助成対象となる人（平成16年4月2日～平成19年4月1日生まれの人）がこども医療費の助成を受けるためには医療証の交付申請が必要になります。令和4年9月9日までに申請のあった対象者には、令和4年9月下旬にこども医療証を送付しました。

令和4年10月1日より前に、こども医療費助成制度の対象の人（平成19年4月2日以降生まれの人）は申請の必要はなく、助成期間を18歳到達後の最初の年度末まで延長したこども医療証を令和4年9月下旬に送付しました。
※生活保護の受給者、施設に入所している人や、ひとり親家庭医療等の他の公費の医療費助成を受けている人は、こども医療費助成制度の対象外
問合せ先 子育て支援課



18歳以下の子どもに対する2万円分のギフトカード等の配付

大阪府は、新型コロナ、物価高騰の府民生活への影響を踏まえ、子どもたちを支援するため、18歳以下の子どもに、1万円分のギフトカードなどを配付します。

泉佐野市では大阪府の1万円分に加え、市単独分として1万円分のギフトカードなどを上乗せし、合計2万円分のギフトカードなどを配付します。申請は不要です。

対象 次の①～③のいずれかに該当する人

- ①令和4年6月30日（以下「基準日」という）において、泉佐野市の住民基本台帳に記録されている人で、平成16年4月2日以後に生まれた人
- ②令和4年7月1日～令和5年2月28日に出生届により、泉佐野市の住民基本台帳に記録された人
- ③①および②に準ずる人



配付 2万円分（府の1万円分を含む）のQUOカードPayを、基準日時点の住民基本台帳に登録の住所に8月26日から対象者あて簡易書留にて郵送を開始しています。住民基本台帳上の住所と異なる住所にお住いのDV避難者へは、申出の受付期間に申出された住所に、対象者あて簡易書留にて郵送しています。対象の②に該当する人へは、順次郵送していますので、お手元に届くまでお待ちください。

問合せ先 土・日曜日、祝日除く午前9時～午後6時に子ども教育・生活支援事業コールセンター（☎0120-085-253）へ

こども園等のご案内

令和5年度 保育園・認定こども園（保育）等 児童入園受付

対象 保護者のいずれもが働いている、または病気などの理由で、家庭で保育できない市内在住の0～5歳児（平成29年4月2日以降に生まれた就学前児童）

※スマイルピース保育学園は、小規模保育事業となり、0～2歳児（令和2年4月2日以降に生まれた就学前児童）が対象

募集人数 若干名

申込用紙の配付日時・場所 10月3日(月)～

- 各園…平日は午前10時～午後4時
土曜日は午前10時～正午

※土曜日は事前に電話をかけてからお越しください。

- 子育て支援課…平日の午前9時～午後5時

申込 表の受付日の午前10時～午後2時に各園へ

※受付時に簡単な面接を行いますので児童同伴で来てください。各施設の受付日に申込できない場合は、11月12日(土)・13日(日) 午前10時～午後2時に、市役所で受付します。

問合せ先 子育て支援課

【各園での受付】

受付日	名称	所在地	電話番号
10月22日(土)	なかよしこども園	中庄831-5	464-5010
25日(火)	上之郷こども園	上之郷1651-1	467-0793
26日(水)	ひかりこども園	南中樫井1065	465-1447
27日(木)	スマイルピース 保育学園	下瓦屋2丁目2-77 いこらも～泉佐野1階	461-0720
28日(金)	下瓦屋こども園	上瓦屋610-1	463-3359
29日(土)	こども園杉の子	鶴原1757	464-0379
	ひねのこども園	日根野7277	468-0345
31日(月)	こだまこども園	羽倉崎4丁目2-32	464-2598
11月1日(火)	こども園つばさ	笠松1丁目2-18	463-3713
2日(水)	清和こども園	高松東1丁目10-16	462-0972
3日(木)	すえひろこども園	東羽倉崎町9-14	466-0300
4日(金)	はるかこども園	長滝1028	468-8170
5日(土)	あおいこども園	長滝4067	464-3466
7日(月)	のぞみこども園	上瓦屋583-1	463-3704
8日(火)	ルーテルこども園	湊3丁目13-11	463-1436
9日(水)	泉ヶ丘こども園	鶴原935-3	463-0041
10日(木)	鶴原保育園	鶴原1033	463-0065
11日(金)	さくらこども園	旭町4-6	462-2913
12日(土)	市役所 (全体受付)	市場東1丁目1-1	463-1212
13日(日)			

【注意】

- 今年度に待機登録していて、来年度の入園を希望する場合も再度申込が必要です。
- 年度途中（令和5年5月～令和6年3月）の入園を希望する場合も、表の日程で申込をしてください。
- 転園希望者は、希望する園への新規申込となります。

※11月12日(土)・13日(日)の市役所（全体受付）は大変混雑しますので、できるだけ第1希望園への申込をお願いします。新型コロナウイルス感染症対策のため、清和、泉ヶ丘、ルーテル、杉の子、上之郷、あおい、なかよし、すえひろ、つばさ、鶴原、こだまの各園は予約制となっていますので、必ず予約の上、申込をお願いします。



令和5年度 公立幼保連携型認定こども園・1号認定 園児募集

幼保連携型認定こども園は、幼稚園（1号認定）と保育所（2・3号認定）の機能や特徴をあわせ持ち、地域の子育て支援も行う施設です。

対象 市内在住で次に該当する児童

- 4歳児
…平成30年4月2日～平成31年4月1日の出生児
- 5歳児
…平成29年4月2日～平成30年4月1日の出生児

こども園名	所在地	電話番号	募集定員	
			4歳児	5歳児
のぞみ	上瓦屋583-1	463-3704	各55人	各60人
はるか	長滝1028	467-0854		
さくら	旭町4-6	464-0828		

申込用紙の配付日時・場所

10月4日(火)（土・日曜日除く）まで

- 各園…午後2時～4時
 - 子育て支援課…午前9時～午後5時
- ※いずれも10月4日(火)は午後3時まで

申込

10月3日(月)・4日(火) 午後2時～4時に各園へ
※初めて入園を希望する場合は、受付時に簡単な面接を行いますので、児童同伴で来てください。定員を超えた場合は公開抽選となります。5歳児については、4歳からの継続児で定員に達した場合は、新規の受付はしません。

問合せ先 子育て支援課

広報いずみさの

令和4年10月号 もくじ

特認校に入学しませんか	2～5
eスポーツキャンプが開催されました	6・7
子育て関連情報	8・9
もくじ	10
10月のTOPICS	11～15
税、国民健康保険 ほか	16～18
けんこう・ふくし	19～21
子育て情報	22・23
スポーツ	24
消費生活センターだより ほか	25
いずみさの教育NOW	26
相談	27
市立図書館	28
いずみさの昔と今	29
人権の広場	30
イベント・インフォメーション	31～41
採用・募集	42
くらしの情報掲示板	43～45
いずみさのフォトニュース	46・47

今月の表紙

特認校に入学しませんか

今月号は、特色ある教育活動を展開している市内の特認校3校を特集しています。表紙の大木小学校は、木の風合いが大木地区の豊かな自然に溶け込むような木造校舎となっています。

掲載のイベントなどへ参加する際は、手洗いやマスクの着用などにご協力をお願いします。

※新型コロナウイルス感染症の影響により、掲載のイベントなどが中止・変更となる場合がありますので、必ず市ホームページをご覧ください。掲載の情報は9月9日現在です。

行政情報番組 さのテレ!



J:COMチャンネル(11ch)で月曜日 正午～、木曜日 午後8時～、土曜日 正午～の週3回(月2回更新)、30分の行政情報番組を放送しています。

【10月の主な放送内容(予定)】

- 前半：泉佐野市民オーケストラ定期演奏会 ほか
- 後半：第24回ザ・まつり in Izumisano ほか

泉佐野市の人のうごき

8月末日現在(前月比)

- 市内人口 98,520人(－76人)
- 男 47,301人(－27人)
- 女 51,219人(－49人)
- 世帯数 48,041世帯(－2世帯)

市制施行:昭和23年4月1日

市域面積:56.51km²

- 掲載記事における申込などによって市が収集した個人情報、その目的以外には使用しません。
- 広報いずみさのの広告掲載料は、広報および公聴業務の円滑な運営と充実を図るために、基金として積み立てています。

11月6日(日) 大防災訓練を行います

～その日のために、一歩前へ～

日時 11月6日(日) 午前9時～ 場所 市内全域

スケジュール

●午前9時

市内の防災行政無線から緊急地震速報が放送されます。携帯に大津波警報を知らせる訓練用のエリアメール・緊急速報メールが届きます。

●午前9時5分

防災行政無線からサイレンが鳴り、訓練放送が流れ、登録制メールなどで、訓練メールが配信されます。

●午前9時5分以降

訓練開始! ①安否確認タオルを掲出しよう
②家族みんなで避難所へ行こう
③地域の防災訓練に参加しよう

問合せ先 危機管理課

※詳しくは市ホームページをご覧ください。



11月6日(日)は市民防災の日

市民一人ひとりが様々な災害についての防災意識を高め、災害に対する備えを強化し、安全で安心なまちづくりを推進するため、毎年11月の第1日曜日を「市民防災の日」としています。



10月のTOPICS

10月1日は

浄化槽の日

浄化槽は微生物の働きによって生活排水をきれいな水にする装置ですが、維持管理が適切に行われないと水質が悪化したり、悪臭が発生することがあります。浄化槽の管理者には、「保守点検」「清掃」「定期検査」が義務付けられています。ルールを守って、浄化槽が機能を十分に発揮できるように正しい使い方と管理をお願いします。

浄化槽を撤去するときには、内部に残存している汚泥などの処理が必要ですが、これは市の許可を受けている業者にしかできません。不適正な処理を行うと廃棄物の処理及び清掃に関する法律第16条に違反する行為（不法投棄）となり、5年以下の懲役もしくは1,000万円以下の罰金（法人の場合は3億円以下の罰金）に処せられます。必ず市の許可業者に依頼してください。

問合せ 環境衛生課

10月23日(日)～29日(土)

放置ボンベ撲滅週間

～ありませんか
あなたの周りに放置ボンベ～

ごみ置き場、建設現場、空地などに投棄されているボンベや長期間使用されていないボンベは危険です。ボンベの中には、高い圧力のかかったガスが入っています。ボンベが錆びていたりすると強度が低くなり、少しの衝撃で破裂する恐れがあります。みなさんの身の回りも今一度ご確認ください。**発見したら…**

- ボンベが錆びていたり、変形していたら絶対に触らない
- ボンベに表示されている電話番号へ連絡する。消防署では引取り業務は行っていません。
- **処分・相談窓口**
- LPGAス：大阪府LPGA協 会 (☎06・626647888)
- LPGAス以外：近畿高压ガス 容器管理委員会 (☎06・62515179)

● カセットボンベ：社団法人 日本ガス石油機器工業会 カセットボンベお客様センター (☎0120・149996)

問合せ 泉州南広域消防本部 警防部 予防課 (☎46990886 Fax 4602119)

10月は

「大阪府部落差別事象に係る調査等の規制等に関する条例」一啓発推進月間

結婚差別や就職差別などは重大な人権侵害をもたらします。この条例は、部落差別事象の発生を防止し、基本的人権を守るため、部落差別事象を引き起こすおそれのある個人および土地に関する事項の調査・報告などの行為を規制しています。

部落差別につながるおそれのある調査の依頼をやめ、差別のない人権の尊重された社会を築いていきましょう。

また、戸籍謄(抄)本・住民票は、原則として本人以外は弁護士や司法書士などが職務目的で入手することしかできません。委任状の偽造などによる不正取得は違法行為です。

問合せ 府 人権擁護課 (☎06・62109282 Fax 06・62109286)

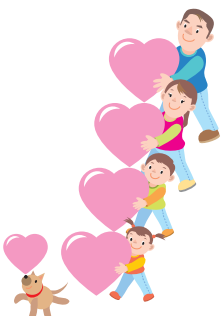

ハロウィンジャンボ宝くじ

ハロウィンジャンボ宝くじの収益金は、市町村の明るく住みよいまちづくりに使われます。当せん金は1等・前後賞合わせて5億円！インターネットからも宝くじが買えます。詳しくは「宝くじ公式サイト」を検索してください。

発売期間 10月21日(金)まで
抽選日 10月28日(金)
販売価格 1枚300円

問合せ (公財) 府市町村振興協会 (☎06・69417441)



かんくうNEWS

問合せ 関西国際空港案内 (☎455-2500)
ホームページ <https://www.kansai-airport.or.jp/>

「ファストトラベル」で快適な旅を！

「ファストトラベル」とは、様々なIT技術を活用して、お客さまの空港での待ち時間を減らすために推進している取組です。この取組の一環として、関西国際空港の保安検査場では、スマートレーンが導入されています。スマートレーンを導入することで、複数のお客さまが同時に検査の準備ができ、準備ができた方から順に検査レーンをご利用できるため、これまでより混雑を緩和しスムーズに手荷物検査を終えることができます。

新しくオープンする新国内線エリアの保安検査場にもスマートレーンが導入されるため、ご搭乗までの待ち時間でレストランやショッピングをより楽しく快適に過ごしていただけるようになります。

関西エアポートグループは、引き続き、お客さまに空港を快適にご利用いただくための環境づくりを進めてまいります。



©Kansai Airports SORAYAN

10月11日(火)～20日(木)

全国各地域安全運動
～みんなで力をあわせて
安全・安心まちづくり～

【重点】

- 子供と女性の犯罪被害防止
- 特殊詐欺の被害防止
- 自動車関連犯罪の被害防止

【もって安全 つかって安心 安まちアプリ】

大阪府警察「安まちアプリ」を活用してください。

安まちアプリのダウンロード、各種犯罪被害防止、運動期間中の警察行事など詳しくは、泉佐野警察署ホームページをご覧ください。

問合先 泉佐野警察署 生活安全課 (☎464・1234)

※泉佐野警察署ホームページは左のQRコードからアクセスできます。



▲QRコード



STOP! 薬物乱用

10・11月は麻薬・覚醒剤・大麻乱用防止運動月間です。

近年、若者を中心に大麻の乱用が拡大しています。大麻は心身に様々な悪影響を及ぼします。誘われてもキッパリ断りましょう！

問合先 健康推進課

救急に関する講習会

当消防組合では、次の講習会を実施しています。

【上級救命講習(年5回)】

普通救命講習で学ぶ内容に加えて、骨折、外傷、やけどなどに対する応急手当や搬送法も学びます。講習修了者には修了証が交付されます。

【応急手当普及員講習(年2回)】

所属する事業所の従業員の人や地域の人などに対して、「AEDの使い方」を含む心肺蘇生法を指導する指導者育成のための講習です。講習修了者には認定証が交付されます。

【応急手当普及員再講習(不定期)】

応急手当普及員の認定は、資格取得から3年で失効します。応急手当普及員再講習を受講す

ることによって、さらに3年間有効となります。再講習修了者には新しい認定証が交付されます。

いずれも

問合先 泉州南広域消防本部

警防部警備課 (☎469・0119) [音声ガイダンスの後に4番] Fax 460・2119)へ

※申込方法、日程など詳しくは、消防組合ホームページ (<https://www.senshu-minami19.jp/>) をご覧ください。救命入門コースおよび普通救命講習会についての相談・申込については泉佐野消防署 (☎469・0119)へ

野外焼却(野焼き)は禁止です

野外焼却の煙による悪臭などの苦情が数多く寄せられています。「廃棄物の処理及び清掃に関する法律」では、例外を除き「何人も廃棄物を焼却してはならない」となっています。よりよい環境づくりにみなさんのご協力をお願いします。

【例外的に認められる場合】

● 震災、風水害その他の災害の予防、応急対策または復旧のために必要

● 風俗習慣上または宗教上の行事を行うために必要

● 農業・林業または漁業を営むためにやむを得ない

● たき火、その他日常生活を営むうえで通常行われる草木などの焼却であって、周辺地域の生活環境に与える影響が軽微

問合先 環境衛生課

周辺の生活環境などに影響をおよぼす恐れがあるときは、行政指導の対象となります。認められた野外焼却でも、できるだけ少量にとどめ、風向き・強さ、時間帯などに十分配慮してください。

中身が入ったまま 出さないで!

カセットボンベやスプレー缶は月に2回、使い捨てライターは粗大ごみとして収集を行っています。必ず中身を使い切った状態でごみ出しをお願いします。

これまでも、泉佐野市田尻町清掃施設組合第二事業所(ごみ処理場)で爆発事故や、運搬車両での火災、塩素系の洗剤などが混ざりあって有毒物質が発生したことによる処理場職員の健康被害発生が報告されています。今一度ごみ出しの前に

中身が残っていないかを確認し、適切なごみ処理が行えるようご協力をお願いします。

カセットボンベやスプレー缶、使い捨てライターを、直接泉佐野市田尻町清掃施設組合(ごみ処理場)に搬入される場合には、現場の職員に手渡すようお願いいたします。

問合先 環境衛生課

10月1日～12月31日

「赤い羽根」共同募金運動にご協力を

寄せられた募金は、民間の社会福祉施設などに配分され、地域の福祉課題の解決や身近な地域福祉活動・在宅サービスなどに有効活用されます。

今年もみなさんのあたたかいご協力をお願いします。

問合先 泉佐野市社会福祉協議会 (☎464・2259)



▲2022年記念 バッジデザイン

フードバンク事業を 開始しました

食品ロスの削減と、新型コロナウイルスウィルス感染症の影響などで、社会的・経済的に困難を抱える世帯への支援を目的に、フードバンク（*1）事業を開始しました。

この事業では、食品関連業者や市民のみなさんから支援・寄附していただいた食品などを、支援団体を通じて必要とする世帯に届けます。食品などの支援・寄附（*2）は、泉佐野市内のファミリーマート5店(中庄店、高松東店、羽倉崎店、長滝店、日根野店)にて、受け入れを行っています（「フードドライブ活動」と言います）。

暮らしにおける食品ロスの削減のために、支援の輪を広げるためにも、事業への参加・支援をお願いします。

（*1）フードバンク：食品の安全性に影響のない包装の破損・印字ミスなどによって、流通することが出来ない食品、小売店で発生する賞味（消費）期限切れ間近の食品に加え、企業から寄付目的で提供頂く食品などを必要とされる団体や施設に無償で提供する活動。

（*2）支援・寄附対象商品：次の全ての条件を満たす必要があります。

- 生ものでないもの
- 未開封のもの
- 賞味（消費）期限が明記されており、持ち込み時点で賞味（消費）期限まで1カ月以上あるもの

提供できるかの判断が難しい場合は、事業受託者まで、相談してください。

事業受託者 NPO法人キリン
 ことも応援団 ☎496・8372

問合先 おもてなし課
 ☎447・8126

※フードバンク泉佐野ホームページは下のQRコードから



▲QRコード

運転免許証を自主返納した 70歳以上の高齢者に 「やのぼ」を進呈します

平成31年4月1日以降に運転免許証を自主返納した高齢者に「やのぼ」10万ポイントを進呈します。

対象 市内に住所がある自主返納時70歳以上の高齢者（一度保

イントを受けた人を除く）
定員 100人
 （申込多数の場合は抽選）

申込期間 10月5日(水)～11月30日(水)（当日消印有効）

申込・問合先 便箋などに「私は、運転免許証を自主返納しましたので、関係書類を添えて申請します」と題し、氏名、住所、生年月日、年齢、電話番号を記入し、運転免許証自主返納時に交付される「申請による運転免許の取消通知書」の写しおよび生年月日の確認できる身分証明書の写し（「運転経歴証明書」の写しのみは不可）を同封の上、郵送で〒598・8550 泉佐野市役所道路公園課へ

市の奨学金へ 寄付のご協力を

市では経済的な理由で子どもたちが進学をあきらめたり、学校をやめたりすることがないよう、国や府の奨学金制度を補う市独自の奨学金制度を設けています。

一人でも多くの子どもが奨学金制度を活用できるよう、みなさんからの寄付を募っています。ご協力をお願いします。

問合先 学校教育課

令和5年度入学予定者 就学時健康診断

来春、小学校入学予定の児童を対象に健康診断を実施します。実施日・場所など詳しくは、9月に郵送した通知をご覧ください。

対象 平成28年4月2日～平成29年4月1日生まれの市内在住児童

問合先 学校教育課

毒キノコによる食中毒に 注意しましょう！

秋の行楽シーズンに入ると、山登りなどで採取した毒キノコを食べ、食中毒に至るケースが多発します。嘔吐・下痢・めまいなどの症状を呈し、最悪の場合、死に至る場合もあります。

毒キノコは山中だけでなく、公園や道端など身近な場所に生えていることもあります。素人判断で野生のキノコを採って食べることは大変危険です。絶対にやめましょう！

毒キノコによる食中毒を起こさないためには、食用のキノコと確実に判断できないキノコは、絶対に「採らない」「食べない」「売らない」「人にあげない」

い」ことです。

万が一、野生のキノコを食べ、体調に異常を感じたら、直ちに医療機関を受診してください。食べたキノコが残っている場合は、持参して治療の参考にしてみてください。

問合先 泉佐野保健所衛生課
 ☎464・9688



ボランティア袋を 配布しています

市では、個人や有志のボランティアとして、道路や溝、公園などの公共施設を清掃していただいた際の可燃ごみに使う「ボランティア袋」を配布しています。集めたごみは、週2回の可燃ごみ収集日にご家庭のごみと一緒に収集します。

環境衛生課および社会福祉協議会で配布していますので、気軽に声を掛けてください。

問合先 環境衛生課

釣り中の事故防止

秋の釣りシーズンを迎え海上保安庁では10月を「釣り中の事故防止推進活動期間」としています。安全に釣りを楽しむための次の点にご注意ください。

- 釣り中は救命胴衣の着用と、携帯電話を防水パックへ入れよう！
- 飲酒後の釣りは転落の危険があります！
- 夜釣りは明るいうちに足元を確認しておこう！
- 子どもからは目を離さず、子ども用の救命胴衣を着用！

問合せ 関西空港海上保安航空基地 (☎455・1236)

※釣りの安全情報は「ウォーターセーフティガイド」をご覧ください。QRコードからアクセスできます。



▲QRコード

新型コロナウイルスなどの感染症対策としての家庭でのマスクなどの捨て方

新型コロナウイルスなどの感染症に感染した人やその疑いのある人などが家庭にいる場合、鼻水などが付着したマスクやティッシュなどのごみを捨てる際は、左の「ごみの捨て方」に沿って、「ごみに直接触れない」「ごみ袋はしっかりとしばって封をする」そして「ごみを捨てた後は手を洗う」ことを心がけましょう。

問合せ 環境衛生課



市公園墓地 使用者募集

【区画墓地】

使用者ごとに墓を設ける従来の型の墓地です。

募集区画・永代使用料

(1区画につき)

- 2. 25㎡：10区画・98万円
- 4. 00㎡：4区画・174万2千円

申込資格 泉佐野市に住所または本籍を有する世帯主で、埋蔵する親族の遺骨をお持ちで、(遠方の墓地などからの改葬を含む)、1年以内に墓石などの設置が可能な人

※詳しくは使用申込みのしおりで確認してください。

申込期間 10月3日(月)～14日(金) (土・日曜日、祝日除く)

抽選日・場所 11月13日(日) 午前10時～市役所3階 大会議室

【合葬式墓地】

ひとつの大きなお墓に5千体までの遺骨を一緒に埋蔵する墓地で、市が管理を行います。個人で管理する必要がないことから、お墓の承継の心配がありません。満65歳以上の人については、生前予約も可能です。

使用料 1体10万円

※希望者のみ、記名板使用料1枚5万円。

泉佐野市公園墓地の区画墓地を使用している人が、区画墓地を返還して合葬式墓地を利用される場合は、1/2の金額です。

申込資格 次のいずれかに該当する人

- ①泉佐野市に住所または本籍を有し、埋蔵する親族の遺骨を持つている(改葬を含む)
- ②死亡当時、泉佐野市に住所または本籍を有していた親族の遺骨を埋蔵する(改葬を含む)
- ③泉佐野市に住所または本籍を有する満65歳以上で、死後に自らの遺骨を埋蔵する
- ④泉佐野市公園墓地(区画墓地)を使用している人が、区画墓地を返還して合葬式墓地を使用する

※詳しくは使用申込みのしおりでご確認ください。

申込期間 11月14日(月)～25日(金) (土・日曜日、祝日除く)

いずれも

申込・問合せ 「泉佐野市公園墓地(区画墓地・合葬式墓地)使用申込みのしおり」を入手し、所定の用紙に必要事項を記入のうえ、必要書類を添えて環境衛生課へ



インスリン注射の注射針や点滴針について

可燃ごみや資源ごみ(カン・ビン・ペットボトル)に混入して出されたインスリン注射の針や点滴針により、収集や処理作業中に針刺し事故が起こっています。こつした針は医療機関での引取などで適正に処理し、決して可燃ごみや資源ごみの収集には出さないようご協力をお願いします。

問合せ 環境衛生課

「地方独立行政法人 泉佐野市行政事務サービスセンター」が設立されました

本市では、これまで、市民課、国保年金課、税務課、子育て支援課などの窓口業務について、利用者サービスの向上や効率的・効果的な業務運営を目的として、順次、民間委託を進めてきました。

そのような中、地方独立行政法人法の改正により、窓口業務のうち市に代わって執行可能な定型的な事務(申請等関係事務)を処理する法人の設立が可能となったことを受け、全国初の申請等関係事務処理法人として「地方独立行政法人 泉佐野市行政事務サービスセンター」を10月1日に設立しました。

本市並びに本法人は、その連携のもと、まずは子育て支援課の一部の窓口業務について、法人による処理を開始し、将来的には現在、民間委託している各課の窓口業務などを対象に、法人による処理の範囲を広げていく予定です。

本法人は、申請等関係事務を処理するという重要な役割を担うこととなりますが、守秘義務や個人情報保護の徹底はもちろんのこと、窓口利用者のみなさんに対し、より良いサービスを提供できるよう努めます。

問合せ先 政策推進課、地方独立行政法人 泉佐野市行政事務サービスセンター事務局 (☎493-2050)

マイナンバーカードの休日・夜間受取

問合せ先 市民課

休日受取日時 10月8日(土)・23日(日)、11月12日(土)・27日(日)、12月10日(土)・25日(日) 午前9時～11時45分

夜間受取日時 10月21日(金)、11月18日(金)、12月16日(金) 午後5時30分～7時45分

※2開庁日前までにホームページか電話で予約してください緊急的なシステムメンテナンスや、新型コロナウイルス感染症の蔓延状況により、受取日を変更する場合があります。詳しくは、ホームページで確認してください。

持参する書類 ①市役所からの交付通知一式 ②通知カード ③住民基本台帳カード(持っている人のみ)

④本人確認書類(*1)

(*1) … 運転免許証、パスポート、在留カードなど顔写真付き公的証明書のうち1点。持っていない人は、健康保険証、介護保険証、医療受給者証などの官公署発行の証明書1点と氏名・生年月日が記載された診察券などの証明書1点の計2点を持参してください。

注意事項 15歳未満または成年被後見人の人は、その法定代理人も同行してください。その場合①～④の他に、法定代理人の本人確認書類(④に同じ)と戸籍謄本(法定代理人が親権者の場合)(*2)・登記事項証明書(法定代理人が成年被後見人の場合で発行から3ヵ月以内のもの)が必要です。

(*2) … 法定代理人が親権者で、本人と同一世帯かつ親子の関係を確認できる場合または泉佐野市が本籍地の場合は不要

代理人による受取 本人の来庁が困難であることを証する書類(診断書、入院/入所の事実を証する書類、要介護4以上を証する書類等のいずれか)が必要です。なお、新型コロナウイルス感染症の感染拡大を踏まえ、当面の緊急措置として「新型コロナウイルス感染症の拡大防止を受けて外出自粛を行っている申請者」は、代理人による手続きを可能とします。その場合は、「マイナンバーカード交付通知書」の委任状欄に必要な事項を記入し、欄余白に「新型コロナウイルス感染症の感染防止のために外出を自粛している」旨を記入してください。

※予約は右記QRコードからアクセスできます。



出張申請サポート

開催日 10月8日(土)～10日(日)・15日(土)・16日(日)・22日(土)・23日(日)・29日(土)・30日(日)

時間 午前10時～午後5時

場所 イオンモール日根野 1階

※上記以外にも、12月末までの土・日曜日、祝日(12月31日を除く)に、泉佐野市内の商業施設やスーパー、大型量販店などで、出張申請サポートイベントを実施する予定です。開催日時・場所などは決まり次第ホームページで公開します。なお市民課窓口でも平日の開庁時間内は常時申請サポートを実施しています。来庁可能な人はこちらをご利用ください。



◀予約用QRコード

税

市・府民税

第3期分の納期限は

10月31日(月)です

領収書はお支払い済みの証拠となるもので、大切に保管してください。

問合せ 税務課

法人市民税に係る開設届を

法人市民税とは、市内に事務所、事業所または寮などがある法人および人格のない社団など(収益事業を行うものに限る)が納める税金です。市内に新しく会社を設立したとき、事務所などを開設したときは届出が必要です。(税務署および府税事務所への提出とは別に届出が必要です) 法人市民税には、国税の法人税額を課税標準として算出する法人税割額と、資本金等の額と市内の従業者数により算出する均等割額があり、事業年度終了の日の翌日から2カ月以内に、申告書を税務課へ提出するとともに、法人税割額と均等割額の合計額を納付していただくことになっていきます。



※赤字決算となり、法人税額が0円となった場合も、均等割がかかりますので、申告と納付が必要です。また、申告義務があるにもかかわらず申告書の提出がない場合、未申告法人として調査し、その結果により「決定」の行政処分をすることがあります。

問合せ 税務課
※詳しくは問い合わせてください。

税務署からのお知らせ
～インボイス制度説明会～

来年10月1日から適格請求書等保存方式(いわゆるインボイス制度)が導入され、インボイスを発行できる「適格請求書発行事業者」となるための登録申請手続は、昨年10月から受付が開始されています。

インボイス制度では、適格請求書発行事業者の登録を受けた事業者のみがインボイスを発行することができ、制度が開始する来年10月1日から登録を受けるためには、来年3月31日までに登録申請書を提出する必要があります。

なお、事業者のみなさんに、制度の内容をご理解いただくため、以下のとおり説明会(事前予約制)を実施します。



インボイス制度説明会開催日時(事前予約制)

※収容人数の都合上、事前予約制になりますので、開催日の1週間前までに、泉佐野税務署 法人課税第1部門(☎462-3471)へ

問合せ 泉佐野税務署
(☎462-3471)

開催日	時間	場所	定員
10月14日(金)	10:00~11:00	泉佐野納税協会 3階会議室 (日根野3683-3)	20人
	13:15~14:15		20人
10月27日(木)	14:30~16:00	エブノ泉の森 小ホール	200人
11月8日(火)	10:00~11:00	泉佐野納税協会 3階会議室 (日根野3683-3)	20人
	13:15~14:15		20人
12月7日(水)	10:00~11:00		20人
	13:15~14:15		20人

インボイス制度の詳しい情報については、国税庁ホームページ内のインボイス制度特設サイトをご覧ください。国税庁が行っているオンライン説明会の模様、申請手続きに関することやQ&Aなども掲載しています。



▲インボイス特設サイト
QRコード



▲インボイス説明会
QRコード

国民健康保険

問合先 国保年金課

国民健康保険証の更新

新しい保険証を送付します

現在交付している保険証(水色)は11月1日以降使用できません。

新しい保険証(薄い茶色)を10月下旬に簡易書留郵便で送付しますので、届き次第、新しい保険証を使用していただき、古い保険証は破棄してください。なお、11月になっても届かない場合は国保年金課まで問い合わせてください。

75歳になる人

11月1日以降に75歳になる人は、保険証の有効期限が75歳の誕生日の前日となっています。それ以降は後期高齢者医療制度の対象となるため、新たに後期高齢者医療制度の保険証を75歳になる前に郵送します。

外国籍の人

来年の10月31日までに在留期間の満了を迎える外国籍の人は、保険証の有効期限が在留期間の満了日までとなります。在留期間を延長した場合は、保険証の更新手続きが必要です。

保険料の納付はお済みですか?
10月31日(月)は
第5期分の納期限です

保険料を未納のままにしておくと、保険証の有効期限が短くなるほか、資格証明書の交付となる場合があります。また、納期限までに納めた人との公平性を保つため、滞納している人の財産(不動産・預貯金・給料など)を調査し、差し押さえることもあります。保険料は、納期内に収めましょう。

口座振替をご利用ください

国民健康保険料を年金から差し引いて納付される人以外は、原則、口座振替での納付をお願いします。口座振替は一度の登録手続きで納期ごとに自動的に引き落としされるため、納めに行く手間も省けます。

また、保険料の還付が発生した場合には、口座への振込で還付しますので、還付のたびに申請していただく必要もありません。現在、納付書で納付している人は、便利で納め忘れのない口座振替の手続きをしていただき、口座振替の推進にご協力をお願いします。

※国保年金課窓口では、専用端末にキャッシュカードを通し暗

証番号を入力することで、口座振替の手続きができますので、ご利用ください。(大阪泉州農業協同組合、近畿労働金庫は除く。また、一部取り扱いできないカードもあります。詳しくは問い合わせください。)

電話での納付相談

受け付けています

納付が困難な事情がある場合は、納付猶予や分割納付の相談もできますので、電話で相談してください。

また、新型コロナウイルス感染症の影響で収入減少した場合など、申請により保険料の減免を受けられることがあります。減免申請についての詳しい内容は、問い合わせていただくか市ホームページをご覧ください。

後期高齢者医療制度

ジェネリック医薬品を利用してみませんか?

ジェネリック医薬品とは、先発医薬品(これまで使われてきた新薬)の特許が切れた後に販売される医薬品で、先発医薬品と同じ有効成分を同量含み、同等の効き目があると国に認められた医薬品です。ジェネリック医薬品は開発にかかる費用が抑えられていることから、先発医薬品より安価で経済的です。

ジェネリック医薬品に切り替えるには、医師や薬剤師に相談してください。

切り替え時の注意

- すべての先発医薬品に対してジェネリック医薬品が対応しているわけではありません。
- 使用できる病気(効能)が異なるなどの理由で切り替えできない場合があります。
- 先発医薬品と色や大きさ、形などが異なることがあります。
- ジェネリック医薬品への切り替えを希望される場合は、医師・薬剤師にご相談のうえ、事前に必ず、医療機関や薬局に医薬品取扱いの有無・在庫の状況をお

問い合わせください。

問合先 大阪府後期高齢者医療
広域連合 給付課 ☎06・479
0・2031 Fax 06・4790・
2030



国民年金

問合先 国保年金課

より多くの年金を受けたい人は、ぜひご利用ください

〔付加年金〕

国民年金第1号被保険者や任意加入被保険者が、定額保険料（月額16,590円）に付加保険料（月額400円）を上乗せして納付すると、次の計算による額が付加年金として老齢基礎年金に加算されます。

●付加年金額＝200円×付加保険料を納めた月数

たとえば10年間付加保険料を納めると…

200円×12カ月×10年＝

年額24,000円が加算

必要なもの 年金手帳、基礎年金番号通知書

申込・問合先 国保年金課

〔国民年金基金〕

国民年金基金は、老齢基礎年金に上乗せして給付する公的な個人年金制度です。

対象 国民年金第1号被保険者で、定額保険料を納付している人

※60歳以上65歳未満の人、海外に居住して国民年金に任意



加入している人も加入できません。掛け金 加入時の年齢や性別によつて変わります。納めた掛け金は全額、国民年金保険料と同様に、社会保険料控除の対象になります。

申込・問合先 大阪府国民年金基金 ☎0120・65・4192

※付加年金も国民年金基金も保険料の免除や納付猶予、学生納付特例を受けている期間は加入できません。また、付加年金と国民年金基金の両方に同時に加入することはできません。

年金生活者支援給付金

年金生活者支援給付金は、公的年金などの収入や所得額が一定基準額以下の、年金受給者の生活を支援するために、年金に上乗せして支給されるものです。

受け取りには請求書の提出が必要ですが、案内や事務手続きは、日本年金機構（年金事務所）が実施します。

対象

●老齢基礎年金を受給し、次の要件をすべて満たしている人
・65歳以上である
・世帯員全員の市町村民税が非課税となっている

●前年の年金収入額とその他の所得額の合計が約88万円以下である

●障害基礎年金・遺族基礎年金を受給し、次の要件を満たしている人
・前年の所得額が約472万円以下である

請求方法

●新たに年金生活者支援給付金を受給する人：対象となる人は、日本年金機構から年金生活者支援給付金請求書（はがき型）が9月初旬から送付されています。請求書に記入のうえ提出し

てください。来年1月4日までに請求手続きが完了した人は、令和4年10月分からさかのぼって受け取ることができます。

●年金を受給しはじめた人：年金請求手続きと併せて手続きをしてください。

●現在、年金生活者支援給付金を受給している人：支給要件を満たす場合、2年目以降の手続きは原則不要となります。支給要件を満たさなくなった場合、年金生活者支援給付金は支給されません。その際は「年金生活者支援給付金不該当通知書」が送られてきます。

問合先 年金給付金専用ダイヤル（ナビダイヤル）☎0570・05・4092

※年金生活者支援給付金の請求で困ったときは、問い合わせてください。

日本年金機構や厚生労働省を装った不審な電話や案内にご注意ください。日本年金機構や厚生労働省から、口座番号や暗証番号をお聞きしたり、手数料などの金銭を求めたりすることはありません。

【感染拡大防止のポイント】

- 必要な場面では、すき間なく正しくマスクを着用しましょう
- こまめに手洗いや手指消毒をしましょう
- 3密「換気の悪い密閉空間」「多数が集まる密集場所」「間近で会話や発声をする密接場面」を避けましょう
- 混雑している場所や時間はさげましょう
- 飲食するときは、少人数・短時間で大声はさげましょう



高齢者インフルエンザ予防接種

公費の実施期間・回数

10月15日(土)～12月31日(土)の間に1回接種（もしくは各指定医療機関の年内最終診療日まで）

※インフルエンザに対する抵抗力がつくまでに2週間程度かかるとされていますので、ご自身の体調をふまえて接種してください。実施期間を過ぎると、費用は全額自己負担となります。

対象 本市に住民登録があり、下記のいずれかに該当し、自らの意思と責任で接種を希望する人

①接種当日65歳以上の人

②接種当日60歳～64歳の人で、心臓・腎臓・呼吸器の機能に自己の身の日常生活活動が極度に制限される程度の障害、またはヒト免疫不全ウイルスによる免疫の機能に日常生活がほとんど不可能な程度の障害を有する人（該当の機能障害で身体障害者手帳1級所持または相当程度の人）

接種費用 全額公費負担（自己負担なし）

持ち物 健康保険証・医療証など本人確認ができるもの、身体障害者手帳など（②のみ）

※説明書や予診票は、指定医療機関にあります。

場所・申込 直接、21ページの指定医療機関へ

高齢者肺炎球菌予防接種

公費の実施期間・回数 来年3月31日(金)までに1回接種

対象 本市に住民登録があり、下記①②のいずれかに該当し、自らの意思と責任において接種を希望する人

※公費で接種歴のない下記の令和4年度対象の人へ6月に案内ハガキを送付しています。（接種する際に、案内ハガキの提出が必要です。ハガキがない人は、指定医療機関か健康推進課へ問い合わせてください。）案内ハガキが届いた人でも、**自費も含め接種歴がある人は対象となりません。**

①令和4年度に65歳、70歳、75歳、80歳、85歳、90歳、95歳、100歳になる人（下表参照）

②接種当日60～64歳で、心臓・腎臓・呼吸器の機能に自己の身の日常生活活動が極度に制限される程度の障害、またはヒト免疫不全ウイルスによる免疫の機能に日常生活がほとんど不可能な程度の障害を有する人（該当の機能障害で身体障害者手帳1級所持または相当程度の人）

※脾臓を摘出した人、公害認定者などは、医療保険などの対応とするか接種医と相談してください。

自己負担金 4,000円 ※減免制度あり

減免制度 ※接種前の申請が必要です。

●市民税非課税世帯に属する人には自己負担金免除券を発行しますので、**事前に健康推進課へ本人確認ができるものを持参して申請してください。**

※自己負担金免除券は、**接種の際に直接指定医療機関へ提出してください。**

●生活保護法による被保護世帯に該当する人は、生活保護受給者証明書の原本などを**接種の際に直接指定医療機関へ提出してください。**

持ち物 健康推進課より送付のハガキ、健康保険証・医療証など本人確認ができるもの、身体障害者手帳など（②のみ）

※説明書や予診票は、指定医療機関にあります。

場所・申込 直接、21ページの指定医療機関へ

65歳	昭和32年4月2日～昭和33年4月1日生
70歳	昭和27年4月2日～昭和28年4月1日生
75歳	昭和22年4月2日～昭和23年4月1日生
80歳	昭和17年4月2日～昭和18年4月1日生
85歳	昭和12年4月2日～昭和13年4月1日生
90歳	昭和7年4月2日～昭和8年4月1日生
95歳	昭和2年4月2日～昭和3年4月1日生
100歳	大正11年4月2日～大正12年4月1日生

高齢者インフルエンザ・高齢者肺炎球菌
予防接種指定医療機関（10月1日現在）

町名	名称	電話番号	インフル エンザ	肺炎 球菌	町名	名称	電話番号	インフル エンザ	肺炎 球菌
葵町	つじもとクリニック	469-2080	○	○	中庄	大野外科胃腸科	464-0302	○	○
市場西	たかやまクリニック	462-7778	○	○		ゆたかクリニック	463-7725	○	○
市場南	長田医院	461-1500	○	○	長滝	釈迦戸医院	465-4180	○	○
上町	あらい耳鼻咽喉科	462-3387	○	○		田中医院	466-6800	○	○
	泉本医院	469-3181	○	○		樽谷医院	466-1180	○	○
	小西胃腸科内科医院	469-6619	○	○	中町	佐野記念病院	464-2111	○	○
	白井内科クリニック	462-1877	○	○	羽倉崎	石井クリニック	447-5565	○	○
	中野クリニック	464-0021	○	○		羽原病院	466-3881	○	○
	やました耳鼻咽喉科 クリニック	462-3341	○	○	羽倉崎上町	平野医院	465-4668	○	○
大西	聖愛クリニック	462-0550	○	○	日根野	ありた整形外科	467-3051	○	○
	谷口病院	463-5540	○	—		泉屋内科クリニック	467-3222	○	○
	西田医院	462-3356	○	○		えびすのクリニック	450-0380	○	○
大宮	西田外科・内科	462-8725	○	○		大植医院	450-2820	○	○
上瓦屋	青松記念病院	463-3121	○	○		中川クリニック	461-1302	○	○
	泉南藤井病院	464-6466	○	○		中山医院	468-0303	○	○
	新山診療所	462-7452	○	○	平松診療所	468-2481	○	○	
上之郷	永山リハビリテーション クリニック	429-9090	○	○	本町	武井医院	462-7755	○	○
佐野台	矢頃クリニック	463-1018	○	○	湊	泉佐野優人会病院	462-2851	○	○
下瓦屋	中西脳神経外科・内科	462-2358	○	○		ひがきクリニック	487-8343	○	○
新安松	浅井クリニック	466-0122	○	○	南中樫井	樫井診療所	466-8661	○	○
高松北	上仁上田クリニック	462-3458	○	○	南中安松	やすい耳鼻咽喉科	493-3960	○	○
高松東	やまべ整形外科	464-1026	○	○	りんくう 往来北	リョーヤコマツクリニック	463-7003	○	○
高松南	梶野医院高松診療所	469-6633	○	○	りんくう 往来南	りんくうタウンクリニック	460-1122	○	○
鶴原	泉佐野おかざきクリニック	493-9013	—	○	りんくう 往来南	松尾整形外科脊椎外科 クリニック	463-3110	○	—
	おおうら整形外科	464-5841	○	○	若宮町	山田外科医院	462-3106	○	○
	小笠原医院	462-0268	○	○	<p>いずれの予防接種も直接、指定医療機関に予約 してください。 指定医療機関以外で接種される場合は、必ず事 前に健康推進課へ問い合わせてください。</p>				
	長澤医院	462-2443	○	○					
	なかつか整形外科 リハビリクリニック	469-1300	○	○					
	東佐野病院	464-8588	○	○					
	ひがしの耳鼻咽喉科	464-8741	○	—					
	三好医院	463-6911	○	○					

※熊取町、田尻町、泉南市、阪南市、岬町でも接種できる医療機関がありますので、希望する場合は健康推進課へ問い合わせてください。

出張保育

在園児や保育教諭と一緒に公園で遊びませんか。

日時 毎月第1月曜日(祝・休日除く) 午前10時～11時
※天候などにより中止する場合あり
場所 湊公園(ルーテル子ども園の海側)
対象 0～3歳
問合せ ルーテル子ども園(湊3丁目13-11 ☎463-1436)
※申込不要、参加無料

乳児の結核予防接種(BCG)

日時 10月20日(木) 午前9時30分～11時
場所 健診センター
対象 令和3年10月21日～令和4年5月21日生まれの乳児
持ち物 予診票、BCG予防接種案内用紙(対象月の初旬に郵送)、母子健康手帳(忘れると接種できません)
問合せ 健康推進課

スタートの頃からの

離乳食講習会(予約制)

簡単に美味しく出来る離乳食の基本を紹介します。

日時 10月27日(木) 午後1時～3時
場所 次世代育成地域交流センター
定員 9組(先着順)
持ち物 母子健康手帳
申込・問合せ 健康推進課
※3組ずつグループに分けて試食をします。試食以外の時間は、広い部屋で離乳食の話や交流会を行います。「3回食の頃から」の次回は11月実施予定

お食事会(予約制)

～離乳食がうまく進まない人と悩んでいる人への教室～

自分の子どもの食事を持参し、みんなで食事しながら、食事について困っている事への対応策を考えます。
日時 10月19日(水) 午前10時30分～11時30分
場所 健診センター
対象 1歳6ヵ月までの子どもと保護者
定員 5組(先着順)
持ち物 子どもがいつも食べている食事、スプーンなどの食具、お茶、母子健康手帳、食事に必要な物など
申込・問合せ 健康推進課
※会場では電子レンジのみ用意しています。食事会後個別相談もできます。



市こどもの居場所づくり事業

子ども食堂

みんなと一緒にご飯を食べたり、宿題をしたり、安らぎを感じられるようなこどもの居場所を提供します。また、月に一度「農業体験」を実施しています!土に触れたり、食べ物を育てたり、採れた作物の試食をするなどの体験ができます。ぜひ参加してください。

【うちカフェ】

日時 毎週月・水・金曜日 午後3時～7時

【農業体験】

日時 10月15日(土) 午後2時～4時
内容 さつまいもと秋野菜の収穫(予定)
持ち物 水筒、軍手、帽子、マスク
場所 うちカフェ(市場東2丁目2-22)

いずれも

申込・問合せ NPO法人 サードプレイス(上田 ☎090-6238-2345 eメール: info@the3rdplace.jp)



ファミリー教室(予約制)

赤ちゃんを迎える家族のために、助産師による話や赤ちゃんをお風呂に入れる練習をします。

日時 11月13日(日) 午後1時～4時
(受付: 午後0時45分～)

場所 健診センター

定員 8組(先着順)

持ち物 母子健康手帳、お茶など(水分補給用)、タオル、筆記用具

申込・問合せ 11月11日(金)までに電話で健康推進課へ
※受講無料

毎月19日は「食育の日」

泉佐野市の郷土食を伝えていきましょう。

問合せ 健康推進課

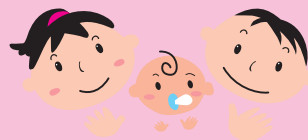

いずみさのファミリー・サポート・センター
 申込・問合せ先 ☎463-3530 (親子教室2階 [つばさ幼稚園跡])

提供・両方会員養成講座

「子育ての支援を行う提供会員」になるには、すべての科目を修了する必要があります。受講できない科目については、ご相談ください。

※子どもの送迎だけを行う提供会員の場合は、①③④⑧のみを受講してください。

持ち物 (④のみ) 新聞紙2枚、牛乳パック、ペットボトルの蓋2個、はさみ、ビニール袋

申込 10月3日(月)以降の月～金曜日 午前9時～午後8時に電話で

※受講無料。③⑥のみ、人工呼吸実習用マスク代金が300円必要。泉州南広域消防本部へは、近隣の有料駐車場かコミュニティバス中回りを利用してください。

	日時	内容	講師	場所
①	11月2日(火) 午後1時30分～ 3時30分	自我の育ちの受け止め方、 SIDS(乳児突然死症候群)、 ヒヤリ・ハットの気づき、 事故への対策	子育て支援センター長	次世代育成地域交流センター
②	11月11日(金) 午後1時30分～ 3時30分	子どもの病気と看護について	長田 亮さん (長田医院医師)	ファミリー・サポート・センター
③	11月14日(月) 午前9時30分～ 午後0時30分	救急救命講習Ⅲ (幼児)	泉州南広域消防本部 救急隊員	泉州南広域消防本部
④	11月17日(木) 午後1時30分～ 3時30分	発達障害児との 関わりについて	児童発達支援センター 副センター長	次世代育成地域交流センター
⑤	11月18日(金) 午後1時30分～ 3時30分	子どもの遊び方、遊ばせ方	ひさほ保育園 保育士	ファミリー・サポート・センター
⑥	11月25日(金) 午前9時30分～ 午後0時30分	救急救命講習Ⅲ (幼児)	泉州南広域消防本部 救急隊員	泉州南広域消防本部
⑦	11月28日(月) 午後1時30分～ 3時30分	哺乳と食事、 食物アレルギー	はるかこども園 栄養士	次世代育成地域交流センター
⑧	午前9時30分～ 11時30分	ファミリー・サポート・ センターの概要	アドバイザー	ファミリー・サポート・センター
⑨	11月29日(火) 午前11時30分～ 午後1時	サポートの実際	田尻町社会福祉協議会 職員	
⑩	午後1時～ 2時30分	提供会員への登録手続き	ファミサポ担当者	

公開講座 救急救命講習Ⅲ (幼児版)

～子どもの命を守りたい～

この機会にファミサポ提供会員と一緒に受講しませんか？

開催日 ①11月14日(月) ②11月25日(金)

時間 午前9時30分～午後0時30分

場所 泉州南広域消防本部 (近隣の有料駐車場かコミュニティバス中回りを利用してください。)

対象 小さい子どもがいる保護者・心肺蘇生に協力できる人

定員 10人 (先着順)

講師 泉州南広域消防本部 救急隊員

持ち物 筆記用具 ※服装は動きやすいもので

申込・問合せ先 ①10月24日(月)～11月11日(金)②11月1日(火)～21日(月)の月～金曜日 午前9時～午後8時に電話で

※参加費は無料ですが、人工呼吸実習用マスク代 (300円) が必要です。

いずみさのファミリー・サポート・センターへの入会

●子育て中にお手伝いが必要になった時に備えて、ぜひ入会登録してください。登録は無料です。

※お手伝いは有償です。詳しくは、問合せてください。

●入会登録手続きは、市役所3階子育て支援課、ファミサポ開催講座会場でも出来ます。

スポーツ

スポーツ推進課 (J:COM末広体育館 [市民総合体育館] 内)

☎462-2000 Fax469-2286

受付: 午前9時～午後5時15分 (休館日と土・日曜日以外の祝日除く)

※電話はおかけまちがいのないようにご注意ください。

スポーツ交流事業

スキー体験会

北海道で、スキーを体験しませんか。登別市の児童・生徒との交流があります。市スポーツ推進委員が同行します。

日時 12月26日(月)～28日(水)
行き先 北海道登別市

(サンライバスキー場)

対象 市内在住の小学6年生～中学2年生

定員 男女各10人(応募多数の場合は初めての人を優先し、公開抽選)

参加費 20,000円(昼食代、スキーウェアなど一式レンタル料)

申込・問合せ先 10月31日(月)(当日消印有効)までに、往復ハガキ(1人1枚) 往信用裏面に①住所②氏名(ふりがな)③学

年(学校名)④性別⑤保護者の

氏名⑥連絡先電話番号⑦スキー

経験(初めて・経験回数)を、

返信用に住所、氏名を記入し、

〒598-0032 新安松1丁目1番22号 J:COM末広体

育館内スポーツ推進課「スキー

体験会」係へ

※公開抽選は11月5日(土)午後

2時～健康増進センター2階

研修室で行います。抽選結果は

返信ハガキでお知らせします。



市民競技大会

トランポリン

開催日 11月23日(祝)

場所 J:COM末広体育館

(市民総合体育館)

参加資格 市内在住・在勤・在

学者、泉佐野市トランポリン協

会に所属している人

参加費 100円

(傷害保険料含む)

申込・問合せ先 11月5日(土)まで

に所定の申込用紙に必要事項を

記入し、参加費を添えてスポー

ツ推進課へ

※トランポリン協会に所属して

いる人は各団体代表者へ

令和4年度 市民競技大会結果 (敬称略)

問合せ スポーツ推進課

◆軟式野球

優勝	準優勝
マッド	破天荒

◆テニス

部 門	優 勝	準優勝	3 位
一般男子	東出・蔵野	—	—
一般女子	尾藤・義本	岡田・久内	馬場・堀江
壮年男子	菊・笠谷	西・北仲	—
壮年女子	畑中・大窄	—	—

◆卓球

部 門	優 勝	準優勝
団体男子	Tスクール (A)	百日草
団体女子	北中卓球 (A)	長南卓球 (B)

◆体操

部 門	種 目	1 位	2 位	3 位
男子初級	マット	小松原櫻斗	塚中吟太	正木 豊
	とび箱	中本悠雅	塚中吟太	正木 豊
	低鉄棒	小松原櫻斗	塚中吟太	黒川悠晴
女子初級	マット	瀧本莉子	滝本裕理	竹田 雅
	とび箱	滝本裕理	瀧本莉子	松尾明凜
	低鉄棒	滝本裕理	休井 鈴	竹田 雅
男子中級	マット	熊取谷嘉人	下部嶺旺	福田陽基
	とび箱	下部嶺旺	小松原夏輝	福田陽基
	低鉄棒	志賀桜介	熊取谷嘉人	下部嶺旺

◆バスケットボール

部 門	優 勝	準優勝	3 位
一般男子	WILLOWS	誠心館	Scorpion KUMATORI CLUB

◆ソフトテニス

部 門	優 勝	準優勝	3 位
一般男子	東・久保田	大導寺・奥	中原・新甚生田・中尾
一般女子	吉永・芝野	吉田・池内	櫻本・吉川田鍋・西尾

◆新体操

種 目	1 位	2 位
リボン	檜崎 遥	松下望音
フープ	平山桃花	平野詩衣菜

部 門	種 目	1 位	2 位	3 位
女子中級	マット	松野心美	嶋崎実穂	永井望海
	とび箱	大畑くらら	永井望海	中嶋美佐希
	低鉄棒	伊庭叶彩	永井望海	元林 麗
男子上級	マット	小松原愛翔	井上健太郎	—
	とび箱	小村亮介	鈴木琉斗	—
	低鉄棒	小松原愛翔	鈴木琉斗	—
女子上級	マット	鳴戸心晴	小村知世	寺田結月
	とび箱	熊野瑚々	小村知世	服部楓香
	低鉄棒	小村知世	中田 波	山下 結

イラスト：黒崎 玄



【事例】
 玄関の鍵が開かなくなり、隣人に相談すると「鍵開け5,800円」と広告表示している事業者を見つけてくれたので、その事業者に鍵を開けてほしいと連絡した。来訪した作業員は作業内容や料金の説明もなく、いきなり鍵を壊して別の場



鍵開けを依頼したら 想定外の作業をされた！

所に新しい鍵を取り付けた。作業後、高いが仕方ないと思い、合計約15万円を支払ってしまった。(80歳代 女性)

「ワンツアドバイス」

●緊急時なので慌ててしまいがちですが、広告の料金表示をうのみにせず、見積もりだけの場合やキャンセルした場合の料金、出張費の有無などを、依頼時に確認しましょう

●現場で初めて作業内容や料金が提案されます。事業者が作業に取り掛かる前に作業内容と料金を確認し、当初の想定とかけ離れた作業料金であれば、無理にその場で判断せず、作業を断りましょう

●緊急時に備えて、持っている鍵の種類やメーカーなどを確認し、信頼のおける事業者の情報調べておく目安です

●フリーング・オフができる場合もあります。請求額に納得できない場合は、作業後であってもその場で料金を支払わないようにしましょう

参考：(独)国民生活センター「見守り新鮮情報 第405号」

困った時は、消費生活センターにご相談ください。

私たちの故郷

今回は私のふるさと、グル（泉佐野市の友好都市）について紹介します。

【グル市】

グル市はウガンダ北部に位置し、首都カンパラ市から陸路で326kmのところにあります。現在のグル、アムル、オモロ、ヌウォヤ、キツグム、パデー、ラムウォ、アガゴ地区からなるグル地区（以前はアチョリ地区として知られていた）にあり、英国植民地時代、当時の政府によって行政の中心地として設立されました。

【グルにはどんな民族がいるの？】

グルにはアチョリ族が住んでいます。地方都市ではありますが、ウガンダ国内はもとより、南スーダンからの人々がほぼ定住している国際的な都市でもあります。アチョリ族はルオ族という大きな民族集団の一部です。ルオ族はウガンダの北部、東部、西ナイル地域、南スーダン、ケニア西部に分布しています。

【グルで話されている言語】

アチョリ語はグルで話されている主な現地語です。アチョリ語を話せなくても、グルで生活することは可能ですが、挨拶程度は覚えておくと、地元の人々との交流がより楽しくなります。ウガンダの公用語のひとつである英語もグルでは広く用いられています。

【グルの気候】

ウガンダは熱帯性気候で、年間を通じて比較的気温が高く、季節は雨季と乾季の2つだけです。雨季は暖かく、湿度が高く曇りがちで、乾季も曇りの日が多く、気温は更に高くなります。1年を通して気温は17℃～35℃の間で推移し、16℃以下や38℃以上になることはほとんどありません。暑い季節は1月～3月で、日中の平均最高気温は33℃以上になります。グルにおいて1年で最も暑い月は3月で平均最高気温は34℃、最低気温は20℃です。涼しい季節は5月～9月で、1日の平均の最高気温は28℃以下になります。1年で最も寒い月は7月で平均最低気温は17℃、最高気温は27℃ぐらいです。



エマニエール・オチヨ

聖ヨセフ大聖堂



平和モニュメント

今月のアチョリ語

- Gang Wa (ガン ワ)：私たちの故郷
- Kot (コト)：雨
- Ceng (チェング)：太陽/日差し
- Yamu (ヤム)：風

いずみさの教育NOW
問合先 学校教育課

運動したくなる気持ちが膨らむ授業へ

近年、全国的に子どもたちの体力低下が叫ばれています。特に、コロナ禍であったこの2年間で子どもたちの体力は大きく低下したと言われています。令和3年度にスポーツ庁から報告された「令和3年度全国体力・運動能力、運動習慣等調査」の結果では、反復横跳びや20mシャトルラン、持久走などで課題が顕著に表れています。本市の子どもたちも例外ではありません。

体育の時間は身体的な接触や、声を出すことが多くあります。そのため、活動自体に制限がかかり、学習する領域や種目によっては、実施する時期や、学習内容自体を変更せざるを得ない状況となりました。また、体育の授業以外での体力向上の取組がしにくい状況があり、子どもたちが運動できる機会をなかなか確保できなかつたことが、体力低下に拍車をかける一つの大きな要因になったと考えられます。

このような状況で、まず子どもたちの運動する機会を確保することはもちろんですが、それだけでは十分とは言えませ

ん。それは、子どもたちの心の中にある「運動がしたい」「運動することが好きだ」と思う気持ちが膨らむ場面を多くつくることです。現行の小・中学校の学習指導要領（平成29年告示）でも、体力が向上することだけを目標に体育の授業を行うのではなく、全ての子どもたちが楽しく、安全に運動ができるようにし、その結果として子どもたちの体力が向上することを目標としています。

本市では、こういった子どもたちの前向きな気持ちを育む授業をめざしています。しないといけないから運動するのではなく「したいから運動をする」「したいから運動に関わる」時間が増えることで、結果として体力が向上し、義務教育が終わった後の人生においても、スポーツを楽しむことができることを願っています。そういった子どもたちの姿を想像しながら、引き続き取組を続けていきます。

学校園紹介



子どもたちの「したいやりたい」を引き出す取組
～第二小学校～

第二小学校の一学期はあっという間に終わりました。毎日がチャレンジと学びの連続でした。今年、主体的・対話的に学ぶ力を育むために、全学年、全教科を通じて言語学習や表現活動に取り組んでいます。委員会活動も大変活発でどの委員会も自発的に考えた取組をどんどん発信してくれています。「二小フェスティバル」も工夫がいっぱいのすてきな取組でした。



また、各学年、1学期は、主体性を尊重した取組もたくさん行われました。第二小学校の中心にある中庭広場で、自分の得意とするところを表現する「二小すご技大会」は開催までに、オーディションも行われ、全校一丸となって大盛り上がりとなった取組でした。



応援の2文字が脳裏に浮かび上がるほど、みんなが出演者を応援しており、本当にすてきな時間でした。これからも、主体的にどんどん考え、チャレンジして欲しいと思います。

沖縄修学旅行
～長南中学校～



長南中学校では、人権教育を柱として教育活動を進めており、その一つとして反戦平和学習にとりくんでいます。

3年生の修学旅行では反戦平和学習を中心に考え実施しており、今年度は2泊3日で沖縄へ行ってきました。訪問先では各施設の見学やききとり学習を通してこれまでの学習を実感することができました。特にガマの入壕体験はとても貴重な体験となりました。

また、本校では毎年、全学年が「沖縄慰霊の日」（6月23日）にあわせ沖縄について学習してきましたが、今年度は5月15日に沖縄返還50年ということもあり、特設授業を設定し、とりくみました。また、3年生は沖縄修学旅行の体験もあわせて、学びを深めることができました。

8月の反戦平和登校日において、各学年によるとりくみを発表しました。この発表の中で3年生は、今回の学びを平和の礎（いしじ）でのセレモニーの際に読み上げた「平和宣言文」を発表しました。



各種相談の案内

気軽に相談してください。なお、祝・休日にあたる場合は変更する場合があります。

◎法律相談【予約制】

火曜日（第4火曜日のみ翌水曜日）
13:00～16:45（同じ内容は年度内に1回限り）
市役所1階相談室（問合先：人権推進課）

◎労働相談【予約制】

第2木曜日 13:00～15:05（同じ内容は年度内に1回限り）

市役所1階相談室（問合先：人権推進課）

◎行政相談

第3月曜日 13:30～16:00（受付は15:30まで）

市役所会議室（問合先：人権推進課）

◎人権擁護委員による人権相談

第3月曜日 13:30～16:00（受付は15:30まで）

市役所会議室（問合先：人権推進課）

◎総合生活相談

（人権侵害・就労支援・進路選択支援・生活相談）

●月～金曜日

・人権推進課

8:45～17:15

・南部市民交流センター本館（☎466-6464）

9:00～17:00

・北部市民交流センター本館（☎464-5726）

9:00～17:30

・まちの活性課（就労支援のみ ☎469-3131）

8:45～17:15

・（公社）泉佐野市人権協会（☎458-7444）

9:00～16:30

●第3土曜日 10:00～12:00【予約制】

申込・問合先 10月11日（火）までに人権推進課へ

◎女性のための電話相談（☎469-7402）

第1～4水曜日 10:00～12:00、13:00～15:00

問合先 人権推進課

◎女性のための面接相談【予約制】

相談日・時間は予約時に問い合わせてください。夜間相談あり

申込・問合先 人権推進課

◎経営相談【予約制】

6月～来年2月の第1・3火曜日または第2・4火曜日

13:00～17:50 消費生活センター

（問合先：まちの活性課 ☎469-3131）

◎消費生活相談

月～金曜日 9:00～16:30

問合先 消費生活センター（☎469-2240）

◎司法書士総合相談【予約制】

水曜日 13:30～16:30 消費生活センター

申込 大阪司法書士会（☎06-6943-6099）

受付 月～金曜日 10:00～16:00

◎行政書士相談（相続・遺言など）【予約制】

第4金曜日 13:00～16:00 市役所1階相談室

申込 大阪府行政書士会泉州支部

（☎483-7373）

◎税理士による税務相談【WEB予約制】

第3水曜日（2～4月除く）

13:00～16:00 市役所1階相談室

申込 近畿税理士会 泉佐野支部（☎468-8068）

◎国民健康保険料夜間納付相談

第3木曜日（祝日除く）

17:30～20:00（受付は19:30まで）

問合先 国保年金課

◎後期高齢者医療保険料夜間納付相談

第3木曜日（祝日除く）

17:30～20:00（受付は19:30まで）

問合先 国保年金課

◎家庭児童相談（☎463-1937）

月～金曜日 8:45～17:15

◎子どもフリーダイヤル（☎0120-510-783）

月～金曜日 8:45～17:15

◎育児相談

●月～金曜日 9:00～16:00

すえひろこども園（☎466-5826）

●月～金曜日 10:00～16:00

地域子育て支援センター（☎469-3700）

◎子育て電話相談

鶴原保育園（☎463-0065）

月～金曜日 10:00～16:00

◎母子・父子・寡婦家庭の相談

月～水・金曜日 8:45～17:15 子育て支援課

◎教育相談

●さわやかルーム（☎447-7312）

月～金曜日 10:15～15:30

●シャイン（☎464-0300）

月～金曜日 10:15～15:30

◎身障者相談

第2・4金曜日 13:00～15:00

社会福祉センター 2階（問合先：地域共生推進課）

◎知的障害児（者）よろず相談

第4金曜日 10:00～12:00

社会福祉センター 2階（問合先：地域共生推進課）

◎心配ごと相談

●月曜日（第4月曜日除く）13:00～15:30

社会福祉センター 2階健康相談室

●第4月曜日 シャッピーハウス（佐野公民館隣）

（問合先：社会福祉協議会 ☎464-2259）

◎福祉総合相談

月～金曜日 8:45～17:15

●佐野中圏域 包括支援センター 泉ヶ丘園

（☎468-8103 Fax468-8104）

●第三中圏域 包括支援センター ホライズン

（☎458-0088 Fax458-0087）

●長南中圏域 包括支援センター ラポート

（☎490-2031 Fax490-2033）

●日根野中圏域 包括支援センター いぬなき

（☎468-1170 Fax468-1177）

●包括支援センター しんいけ

（☎464-2366 Fax462-5400）

●基幹包括支援センター いずみさの

（☎464-2977 Fax462-5400）

◎赤ちゃん相談【予約制】

第3水曜日 9:30～11:00

健診センター（問合先：健康推進課）

◎健康相談・栄養相談【予約制】

第3火曜日 9:30～12:00（問合先：健康推進課）

◎HIV即日検査

（希望者には梅毒即日検査も実施・匿名可）

第1・3月曜日（祝日除く）13:00～14:00

泉佐野保健所（☎462-7703）

◎こころの健康相談

（アルコール依存症・認知症含む）【予約制】

月～金曜日（祝日除く）9:00～17:45

泉佐野保健所（☎462-4600）

◎医療に関する相談

月～金曜日（祝日除く）9:30～16:00

泉佐野保健所（☎462-7701）



市立図書館

【佐野・長南・日根野公民館 図書室】
 毎週月曜日、11日(火)、27日(木)は休館
 利用時間 午前9時30分～午後5時
 佐野公民館 図書室 ☎463-6035
 長南公民館 図書室 ☎465-1101
 日根野公民館 図書室 ☎468-0808
 【北部公民館図書室 ☎469-5171】
 毎週日曜日、8日(土)、27日(木)は休館



【レイクアルスタープラザ・カワサキ中央図書館】
 3日(月)、11日(火)、17日(月)、24日(月)、27日(木)、31日(月)は休館
 開館時間 午前9時30分～午後7時(日曜・祝日は午後5時まで)
 ☎469-7130 Fax469-7131

【佐野まちライブラリー ☎447-7088】 3日(月)、11日(火)、17日(月)、24日(月)、27日(木)、31日(月)は休館
 開館時間 午前9時30分～午後5時

日曜・祝日おはなし会 ～科学のおはなし～

絵本の読み聞かせや手遊び、ふれあい遊びなどを行います。“絵本を読みあう”ミニワークショップもあります。気軽に参加してください。

日時 10月16日(日) 午後2時～3時
 (開場：午後1時45分)

定員 30人(先着順)

出演 クローバー、泉佐野子どもの本の会

おはなし会

絵本の読み聞かせ、手遊びなどをします。

日時 10月19日(火)、11月2日(火) 午前11時～11時30分

いずれも

場所・問合せ レイクアルスタープラザ・カワサキ中央図書館(☎469-7130)
 ※申込不要、参加無料

バリアフリー映画会

～おらおらでひとりいぐも～

視覚や聴覚に不自由のある人でも一緒に鑑賞できるよう、「音声ガイド」(副音声)と「日本語字幕」が付いた映画です。ぜひ、参加してください。

日時 10月15日(土) 午後1時30分～
 (開場:午後1時10分)

場所 レイクアルスタープラザ・カワサキ中央図書館2階 視聴覚室

上映時間 138分

定員 50人(先着順)

協力 住友商事

場所・申込・問合せ レイクアルスタープラザ・カワサキ中央図書館(☎469-7130)
 ※申込不要、入場無料

北部公民館図書室の開館時間が変わります

利用者の利便性を実証実験するため、10月1日から当面の間、北部公民館図書室の開館時間が変更となります。

(現) 午前10時30分～午後6時まで

(変) 午前9時30分～午後5時まで



プラレールで遊ぼう

日時 10月9日(日) 午前10時30分～
 ※詳しくは広報8月号6ページをご覧ください。

移動図書館 ルリビタキ巡回表

ステーション名	10月	11月	曜日	時間(午後)	ステーション名	10月	11月	曜日	時間(午後)
末広小学校正門	5日 26日	16日		1時00分～2時00分	第一小学校正門	21日	11日		1時00分～1時50分
長南小学校南門	5日 26日	16日		2時20分～2時50分	府宮鶴原中央住宅集会所	21日	11日		2時20分～3時20分
上大木河原織布前	5日 26日	16日		3時40分～4時10分	上瓦屋ちびっこ広場	21日	11日	金	3時40分～4時30分
第三小学校体育館横	19日	9日	水	1時00分～2時00分	大木小学校運動場前	7日 28日	18日		1時10分～2時10分
第二小学校正面玄関	19日	9日		2時20分～3時20分	府宮長滝住宅集会所	7日 28日	18日		2時40分～3時10分
佐野台小学校東門	12日	2日 30日		1時00分～2時00分	府宮佐野台住宅一斉清掃 ゴミ置き場前	1日 22日	12日		1時00分～1時45分
中央小学校 グリーンベルト	12日	2日 30日		2時30分～3時30分	府宮泉ヶ丘住宅集会所	1日 22日	12日		2時00分～2時45分
上之郷小学校裏門	13日	10日		1時10分～2時10分	新家町会館	1日 22日	12日		3時00分～3時30分
安松町会館	13日	10日		2時30分～3時00分	貝田町会館	1日 22日	12日		3時40分～4時10分
北中小学校運動場 ※雨天時は黄門	6日 20日	17日	木	1時00分～2時00分	樫井西町若宮神社境内	8日 29日	19日	土	1時15分～1時45分
西出町会館	6日 20日	17日		2時30分～3時00分	府宮羽倉崎住宅 中央集会所	8日 29日	19日		2時00分～3時00分
府宮鶴原北住宅集会所	6日 20日	17日		3時30分～4時00分	湊町会館	8日 29日	19日		3時30分～4時10分
日新小学校南門	14日	4日 25日		1時10分～2時10分	羽倉崎実行組合集会所 駐車場	15日	5日 26日		1時20分～2時00分
野々地蔵町内会館	14日	4日 25日	金	2時30分～3時10分	いこらも～る泉佐野 臨時駐車場	15日	5日 26日		2時20分～3時50分
土丸長生会館	14日	4日 25日		3時30分～4時00分					

※交通事情・天候などにより、遅れたり予定を変更したりする場合があります。

視覚障害者向け 対面朗読サービス 利用には事前の申込が必要です。詳しくはレイクアルスタープラザ・カワサキ中央図書館へ問い合わせてください。

いずみさの昔と今 第323回

「郷土玩具と遊び」

12月11日(日)まで開催されている「ぜんこく縦断！郷土玩具展」と関連して、郷土玩具について、テーマを変え3回にわたり紹介していきます。

今回は、郷土玩具と「遊び」にフォーカスを当てて紹介していきます。前回、郷土玩具には、現代のおもちゃとは異なり、折りや信仰が反映されているものもあると紹介しました。

もちろん、玩具としての本来の子どもの遊び道具という面も持ち合わせています。

まずは、「阿波の首人形」です。この人形には胴体がなく、木串に手捻りで作られた人形の頭を刺した玩具です。別名「串人形」とも呼ばれています。この阿波の首人形が作られている徳島県は人形浄瑠璃が盛んな地域であり、江戸時代には阿波人形芝居の最盛期を迎えました。首人形は、その人形芝居をモデルに作られており、子どもたちは首人形に紙で作った衣服を着せ、芝居をまねて遊んでいました。

古くより、貴族から庶民まで

多くの方が訪れ、現代においても年間多くの参拝者が集う伊勢神宮でも、伊勢参りのお土産として、「竹へび」という玩具が売られていました。この玩具は、3cmほどの長さに輪切りした竹を針金でつないだ玩具で、尻尾の部分を持って左右に振ると、まるで本物の蛇のように体をくねらせます。

また関西地方には、竹へびの他にも子どもが遊ぶために作られた玩具が存在します。和歌山県那智勝浦町は、古くから鯨漁で有名な土地です。その漁師たちは、家で待つ子どもたちのために、漁の合間に、木を削り、捕鯨に用いた勢子船のミニチュアを作って、子どもに与えていました。そのミニチュアの船は、とても鮮やかに彩色されています。この彩色には意味があり、捕鯨は船団を組んで行っていたため、その船の役割が一目で分かりやすいように菊や桐などの模様が描かれていました。その模様は、ミニチュアにも描かれており、その玩具を使って、漁を再現して遊んでいたのです。

う。またそれと同時に、将来の捕鯨漁の担い手として教育の一面も持ち合わせていたのではないのでしょうか。

このように、子どもが遊ぶために作られた郷土玩具は少なくありません。また、その一つが、木や粘土など自然の素材で作られているのも郷土玩具の特徴です。

今回は、「郷土玩具と動物たち」というテーマで、動物をかたどった郷土玩具を紹介していきます。



▲太地の鯨船 (当館所蔵)

レイクアルスタープラザ・カワサキ歴史館いずみさの
☎469-7140 Fax469-7141
休館日 月曜日、毎月最終木曜日 (いずれも祝日の場合は開館し、その翌日が休館)
開館時間 午前9時～午後5時 (入館は午後4時30分まで)
入館料 無料

日本遺産・北前船文化を巡る⑧ ～春日神社 (石燈籠ほか)～

「日本遺産」に追加認定された「荒波を越えた男たちの夢が紡いだ異空間 ～北前船寄港地・船主集落～」のストーリーを構成する泉佐野市の文化財等を紹介いたします。

問合せ 文化財保護課



日本遺産「北前船寄港地・船主集落」の構成文化財である春日神社は、佐野町場の総社です。創建は宝亀年間(8世紀)と伝えられ、南北朝期に坂上正澄が社殿を建立しましたが、戦乱で焼失し、現在の社殿は江戸時代中期のものとなっています。神社の入り口付近には、北前船の船主や商人が航海の安全を祈願して奉納した燈籠や狛犬が残っており、食野家・唐金家が寄進した石燈籠には、「食野左太郎」「唐金政則」など寄進者の名が刻まれています。

海岸部で開催される夏祭り「ふとん太鼓」(構成文化財)の時には、春日神社で宮入りが行われます。ふとん太鼓は野出町、新町、春日町の3町から出されるもので、瀬戸内・淡路の影響のある祭りとなっています。



▲春日神社

寄進者の名が刻まれた石燈籠▶



「法の日」週間行事

調停制度説明会

「あなたのそばに家事調停」

大阪家庭裁判所ではZoomによるオンライン配信で、調停制度説明会を開催します。

日時 10月24日(月)

午後2時～3時30分

定員 50人(先着順)

申込 10月4日(火)～17日(月)に氏名、電話番号、質問事項(あれば)



ば、件名「法の日週間行事申込」を記入し、eメール (f.c.oos.koho@wm.courts.jp) に
 問合せ先 平日の午前9時～午後5時に大阪家庭裁判所 広報係 (☎06・6943・5692) へ
 ※受講無料

女性のための特設法律相談

女性弁護士による「特設法律相談」を実施します。

日時 11月18日(金) 午後1時～5時

※相談時間は1人25分(完全予約制)

場所 泉南市立市民交流センター 1階 相談室

相談内容 離婚に関する相談や暴力(DV、ストーカー、セクシュアル・ハラスメント、性暴力、性犯罪)被害に関する相談

対象 泉佐野市、泉南市、阪南市、熊取町、田尻町、岬町に在住・在勤・在学の女性

定員 8人(先着順)

協賛 国際ソロプチミスト大阪・りんくう

申込・問合せ先 10月11日(火)以降の平日(午前9時～午後5時30分)に泉南市人権推進課(☎480-2855 Fax482-0075 eメール:jinken@city.sennan.lg.jp)へ

※相談、一時保育無料。一時保育(1歳～就学前)あり、希望者は11月4日(金)までに申し込んでください。

下瓦屋地域文化祭

地域における人権文化活動の交流と推進をめざします。

地元のこども園、福祉施設、小・中学生や講座生の作品展示と活動紹介、地域のフィールドワーク、模擬店、バザーなど盛りだくさんの企画を用意しています。

日時 11月3日(祝)

午前10時～午後3時

場所 旧下瓦屋人権文化センター

主催 下瓦屋地域文化祭実行委員会

後援 泉佐野市、泉佐野市教育委員会

問合せ先 下瓦屋地域協議会文化祭担当(☎090・8828・9878 Fax463・2147)

※申込不要、参加無料(販売物除く)。連絡先をFAXいただければプログラムを送ります。

訂正

広報9月号18ページに記載の「人権歴史講座(反戦学習)」の内容に間違いがありましたので訂正します。

(誤) 「華岡西洲の里」

(正) 「華岡青洲の里」

泉佐野市人権のつどい

～12月4日～10日は人権週間です～

日時 12月3日(土)

場所 エブノ泉の森 小ホール

定員 300人(先着順)

主催 泉佐野市、泉佐野市教育委員会、(公社)泉佐野市人権協会、岸和田人権擁護委員協議会(泉佐野市地区委員会)、泉佐野市人権を守る市民の会

申込・問合せ先 10月11日(火)以降に電話、FAXまたはeメール(jinken@city.izumisano.lg.jp)で住所、氏名、電話番号、人数(3人まで)を記入し、泉佐野市人権を守る市民の会(人権推進課内)へ。手話通訳・一時保育(若干名、先着順[1歳～就学前])を希望する人は11月26日(土)までに申し込んでください。

【第1部】 ●式典…午後1時30分～ ●音楽のつどい…午後2時～3時

内容 「チキンガーリックステーキ アカペラコンサート ～笑顔のハーモニー～」

【第2部】 発表のつどい

時間 午後3時10分～4時

内容 小・中学生人権作品コンテストの最優秀賞・優秀賞受賞者の表彰、最優秀作品の朗読(作文・読書感想文・詩の部門)、人権作品コンテストの優秀作品(各部門の最優秀賞・優秀賞・入選を受賞した作品)

展示期間・場所

●12月3日(土) エブノ泉の森 小ホール(正午～午後4時)

●12月5日(月)～12日(月) 市役所1階ロビー(最終日は午後4時)



チキンガーリックステーキ

プロフィール
チキンガーリックステーキ
(Chicken Garlic Steak)

日本初のアカペラグループとして1990年に神戸で男性5人で結成。2001年「さだ企画」所属。2002年、東芝EMIからメジャーデビュー



イベント インフォメーション

【受付時間】

- レイクアルスタープラザ・カワサキ生涯学習センター、佐野・長南・日根野公民館
火～日曜日（祝・休日除く）午前9時～午後5時
- いずみさの女性センター 火～土曜日（祝・休日除く）午前9時～午後5時15分
- 北部市民交流センター本館、北部公民館 月～土曜日（祝・休日除く）午前9時～午後8時
- 南部市民交流センター本館 月～金曜日（祝・休日除く）午前9時～午後5時
- 南部市民交流センター青少年センター 月～金曜日（祝・休日除く）午前9時～午後5時
- レイクアルスタープラザ・カワサキ歴史館いずみさの
火～日曜日（毎月最終木曜日除く）午前9時～午後5時
- J:COM末広体育館（市民総合体育館）
火～日曜日（祝日除く。日・月曜日が祝日の場合、火曜日は受付不可）午前9時～午後5時15分

※祝日の開館状況は各施設に問い合わせてください。
また、身体の障害などにより、配慮が必要な場合は申込時にお知らせください。

文化・教養
健康
福祉
相談
歴史
その他



文化・教養

レイクアルスタープラザ・カワサキ
生涯学習センター
☎4699・7120
Fax 4699・7121

■林英世ひとり語り 『声が描く小説』

耳から広がるドラマを味わう！
泉州出身の舞台女優が小説の世
界観にグッと引き込みます。読書
とは違った物語の味わいをお楽し
みください。

日時 10月30日(日) 午後1時30分
～2時30分(予定)

(開場：午後1時～)

対象 6歳以上
定員 40人(先着順)

出演 林 英世さん(俳優)

演目 山本周五郎「雨あがる」

チケット代 500円

※レイクアルスタープラザ・カワ
サキ生涯学習センター、エブノ泉
の森ホールで販売中



■プロの技を学ぼう！ 「いずみさの漫画道場」 『エッセイ絵日記漫画を 描いてみよう！』



「読書・運動・芸術・食欲」な
どの秋をテーマに自由な発想で
エッセイ絵日記漫画を描いてみま
しょう！好きなキャラクターを
作っていき、「遊ぶ・食べる・学
ぶ」をイメージしながらキャラを
立てていきます。その中で「頭と
体の大きさのバランス」「顔の表
情の描き分け方」「手足の描き方」
などのポイントを個別でアドバイ
スします！

※大人の参加も大歓迎です。

日時 11月6日(日)
午後1時～3時

対象 小学5年生以上

定員 17人(先着順)

講師 林 日出夫さん(大阪芸術
大学短期大学部 デザイン美術学
科准教授)

教材費 300円

持ち物 鉛筆またはシャーペン
(HB以上)、色鉛筆、消しゴム、
30cm以上の定規、その他、普段漫
画を描くために使っている道具

(画材など)がある人は持参可
※服装は汚れてもよいもので
申込 10月6日(休)以降に電話、F
AXで。教材費の納入・キャンセ
ルは11月1日(火)まで



■トロッケンゲビンデ体験講座 『クラランツを作ろう！』

乾燥した木の実などを環につな
ぐクラランツはドイツの人たちに親
しまれてきた手作りの室内装飾品
です。

木の実の素朴な風合いを生かし
て作るので温かみがあり、とても
癒されます。長く飾って楽しめて、
年月とともに味わいが増すのも魅
力です。

※作品のサイズは直径25cmです。

日時 11月16日(火)
午前10時～午後0時30分

定員 15人(先着順)

講師 西森豊恵さん
(Grüner Wald 主宰)

材料費 1,500円

持ち物 ワイヤヤーが切れるクラフ
トバサミ、先の尖ったラジオペン
チ、持ち帰り用袋、筆記用具
申込 10月7日(金)以降に電話、F

AXで。材料費の納入・キャンセ
ルは11月8日(火)まで
※一時保育(若干名・先着順)あ
り、希望者は申込時に



クラブ員募集 『歌声ハッピー』

童謡・フォークソング・抒情
曲など、みんなで楽しくうたい
ましょつ。

活動日時 第1・3・5金曜日
午後1時～3時

※活動時間に直接、見学にお越
しください。



文化・教養 (つづき)

佐野公民館

☎463・6181
Fax 469・2243

■錦秋おわらい寄席

〜笑りの秋、笑いの収穫祭〜
日時 10月29日(出)
午後1時30分〜2時30分
(開場：午後1時)

定員 35人(先着順)

出演 泉佐野落語ワークシヨップ

申込 10月6日(休)以降に電話、FAXで。キャンセルは10月25日(火)まで

※入場無料。受付後、入場整理券を発行します。



■伝えたい日本の手仕事

心が醸す無添加の白味噌作り
作る楽しみ！待つ楽しみ！世界にひとつのお味噌を作りましょう

日時 11月1日(火)

午後1時30分〜3時

対象 16歳以上

定員 10人(先着順)

講師 今口早織さん(発酵Labo つなぐ主宰)

文化・教養

健康

福祉

相談

歴史

その他

材料費 1.5kg 1,500円

持ち物 エプロン、タオル、ふきん、三角巾、2ℓの味噌が入る持ち帰り用容器

申込 10月7日(金)以降に電話、FAXで。材料費の納入・キャンセルは10月25日(火)まで

■「食欲の秋」到来

〜中華風家庭料理を満喫しよう！〜

日時 11月11日(金)

午前10時〜午後1時

メニュー 白身魚のオイスターソース、鶏皮ときゅうりの中華和え、貝だくさん卵スープ、バナナとさつまいものケーキ

対象 16歳以上

定員 8人(先着順)

講師 玉木英子さん(佐野公民館登録クラブ講師)

材料費 1,000円

持ち物 エプロン、ふきん、三角巾

申込 10月8日(出)以降に電話、FAXで。材料費の納入・キャンセルは11月4日(金)まで



日根野公民館

☎450・3900
Fax 468・0011

■「二閑張」体験講座

日本の伝統工芸品「二閑張」づくりを体験しませんか。

日時 10月26日(火)、11月2日(水)
午前10時〜正午(全2回)

対象 16歳以上

定員 10人(先着順)

講師 関口静子さん(日本二閑張協会公認講師)

材料費 1,000円

持ち物 使い古しのフェイスタオル、エプロン、ハサミ

申込 10月8日(出)以降に電話、FAXで。材料費の納入・キャンセルは10月20日(休)まで



■初心者向け写真の撮り方講座

〜ひと手間(技)加えてプロ並みの写真撮影を！〜

日時 11月10日(木)・17日(土) 午前10時〜正午(全2回)

対象 16歳以上

定員 10人(先着順)
講師 川下廣夫さん(写真家)

持ち物 一眼レフカメラ、ミラーレスなどのデジタルカメラ等

申込 10月7日(金)以降に電話、FAXで

※受講無料



いずみさの女性センター

☎469・7125

■2022 ワイワイおしゃべりフェスティバル

「備えあれば憂いなし」

〜もしもの時に慌てない

そのために今できること

いずみさの女性センターに登録するグループ(通称IWN)によるグループ発表会などを開催します。段ボールベッドを実際に組み立てたり、避難所での過ごし方などを参加者同士で話し合います。一緒に考えてみませんか。ぜひ参加してください。

日時 10月30日(日)

午後1時〜3時30分

場所 レイクアルスタープラザ・カワサキ生涯学習センター

内容 段ボールベッドの組立の講習会や食品活用術や避難所でできる運動などの発表

定員 50人(先着順)

申込 電話、FAXで

※参加無料。手話通訳を希望する人は10月14日(金)まで要申込

■女性に対する

暴力をなくす運動週間事業
「女性のカラダの困ごと」

〜生理痛・尿もれ・更年期のケア〜

多くの女性が抱える困りごとについてのお話と症状を和らげる整体ヨガを学びます。自分のカラダとココロと上手につき合いたまう。

日時 11月12日(出)

午後1時〜4時

内容・講師

●お話：国安澄江さん(女性のためのからだ性と性の認定カウンセラー)

●整体ヨガ指導：山崎浩子さん(日本総合ヨガ普及協会指導者)

場所 レイクアルスタープラザ・カワサキ生涯学習センター

定員 8人(先着順)

※ヨガのみの参加は不可

対象 女性

※服装は運動のできるもので

持ち物 タオル、飲料水、ヨガマットまたはバスタオル

申込 10月7日(金)以降に電話、FAXで

※受講無料



文化・教養 (つづき)

長南公民館

☎4665・0786
Fax 4665・1103

■香りに癒されるハーブ石鹸作り
優しいハーブの香りに包まれた、無添加・自然成分だけの石鹸で材料を手でこねて作ります。

日時 10月25日(火)
午前10時～11時30分

対象 16歳以上
定員 8人(先着順)
講師 石崎よしみさん(JAMHA認定ハーバルセラピスト)
材料費 800円
持ち物 タオル
申込 10月5日(水)以降に電話、FAXで。材料費の納入・キャンセルは10月18日(火)まで



■季節の発酵食料理講座
「深まる秋は冬に備えて」

発酵パワーでデトックス！
秋は大腸の大掃除をして、腸内美人を目指すお料理を作ります。

日時 10月28日(金)
午前10時～午後1時

メニュー 秋鮭ときのこの味噌包み焼き、秋の彩り美腸ご飯、長ネギの潤い塩糍スープ、さつまいものサラダ、ごぼう煎餅
対象 16歳以上
定員 8人(先着順)
講師 今口早織さん(いなほ醸し人インストラクター)
材料費 1,000円
持ち物 エプロン、三角巾、ふきん、マスク
申込 10月5日(水)以降に電話、FAXで。材料費の納入・キャンセルは10月20日(木)まで



■あなたの友人の似顔絵を描こう
身近な人の似顔絵を描くことによって、観察力や集中力を鍛えます。これを機会に「似顔絵」を新たな趣味にしませんか？

日時 11月1日(火)
午後1時～3時

対象 16歳以上
定員 8人(先着順)
講師 福井政廣さん(生涯学習ポランティア講師)
材料費 1000円
持ち物 鉛筆4B、消しゴム、色鉛筆(色をつける場合)、家族・友人・スターなどの写真
申込 10月6日(木)以降に電話、FAXで。キャンセルは10月25日(火)まで



南部市民交流センター 本館

☎4666・1641
Fax 4666・4744

■2022年度オークいきいき祭
コロナ禍で中止になっていましたが、感染対策をしながら楽しめる内容で、3年ぶりに開催します。

日時 10月15日(土) 午前9時～正午

場所 本館
●南部市民交流センター本館
●南部市民交流センター体育分館
主催 オークいきいき祭実行委員会
※申込不要、参加無料

■パパ・ママクッキング

「食欲の秋を楽しもう」
「魚のおろし方とさばき方」
(健康マイレージ対象)

日時 10月25日(火)
午前10時～午後1時

メニュー きのことご飯、さばの竜田揚げ、いわしのつみれ汁、酢味噌あえ、スイートポテト
定員 15人(先着順)
講師 伊崎真弓さん(栄養士)
材料費 1,000円
持ち物 エプロン、マスク、三角巾、ふきん2枚、筆記用具、持ち帰り用容器
申込 10月4日(火) 午前9時以降に本人が電話で。材料費の納入・キャンセルは10月18日(火)まで
※内容は予告なく変更になる場合があります。

■手づくりお菓子の教室

「おいもコロコロさつまいも畑」
さつまいもをトッピングした焼き菓子です。他にもう一品作りましょう。

日時 11月7日(月)
午前10時～正午

定員 12人(先着順)
講師 木村明美さん
材料費 1,200円
持ち物 エプロン、マスク、三角巾、ふきん2枚、筆記用具、20cm×20cmくらいの持ち帰り用容器
申込 10月4日(火) 午前9時以降に本人が電話で。材料費の納入・キャンセルは10月31日(月)まで
※内容は予告なく変更になる場合があります。

■簡単スマホ講座

楽しみながらスマートフォンの基礎を覚えよう！

日時 11月8日(水)・15日(火)・22日(火) 午後1時30分～3時(全3回)

定員 10人(先着順)
講師 江阪詩朗さん(スマートフォンインストラクター)
持ち物 自分のスマートフォン、筆記用具
申込 10月4日(火) 午前9時以降に本人が電話で
※受講無料。今年5月に開催した同講座を受講した人は申込できません。

※各施設の受付時間は、31ページをご覧ください。

文化・教養

健康

福祉
相談

歴史

その他

北部市民交流センター 本館・
北部公民館

☎ 464・5725
Fax 469・2284

■秋色ほうぎのスワッグ

ハンディサイズの天然すずきのほうぎを使ったスワッグ風の壁掛けアレンジです。秋色でシックなドライフラワー風の造花やプリザーブドフラワーを使うので、ハウイン以外でも楽しめます。
※縦30cm×横17cmです。

日時 10月17日(月)

午後1時30分～3時30分

対象 16歳以上

定員 15人(先着順)

講師 山中淳子さん(アトリエエ

ユアチャイルド主宰)

受講料 2,400円(材料費含む)

持ち物 持ち帰り用袋

申込 10月4日(火)以降に電話、FAXで。受講料の納入・キャンセルは10月12日(水)まで



■苔と遊ぼう！苔テラリウム

9cm四方の小さな世界の中にステキなお庭。お手入れ簡単で育てやすい苔のお庭を育ててみませんか？

日時 10月19日(水)

午前10時～11時30分

対象 16歳以上

定員 20人(先着順)

講師 泉原一弥さん(日本苔緑化

研究所所長)

受講料 1,700円(材料費含む)

持ち物 持ち帰り用袋、エプロン

申込 10月4日(火)以降に電話、FAXで。受講料の納入・キャンセルは10月12日(水)まで



■今からでも遅くない！

防災の備え

自然災害が増えている近年。災害時に揃えておく便利なものをゲームしながら学んでいただけます。受講者全員に粗品をプレゼントします。

日時 10月21日(金)

午後1時30分～3時

対象 16歳以上

定員 15人(先着順)

講師 藤田真由美さん(日本防災

士機構 防災士)

受講料 2,000円

持ち物 筆記用具

申込 10月5日(水)以降に電話、FAXで。受講料の納入・キャンセルは10月17日(月)まで



■手作りのお味噌で正月

失敗しない白みそづくり

麹作りや大豆ペーストなどの面倒な作業はすべておまかせで、簡単に失敗しないお味噌を作りま

す。お正月には食べごろになります。

日時 10月24日(月)

午後2時30分～4時

対象 16歳以上

定員 30人(先着順)

講師 あぐり酢房

受講料 2,000円

材料費 味噌1kg1,050円

※1人3kgまで
持ち物 エプロン、三角巾、マス

ク、手袋(必要な人)、持ち帰り用袋または味噌を入れる容器
申込 10月5日(水)以降に電話、FAXで。受講料の納入・キャンセルは10月17日(月)まで



■北部市民交流センターまつり

3年ぶりの開催です。たくさんの模擬店、クラブサークルの発表、作品展、体験コーナー、ゲームコーナー、スタンラリー、豪華景品が当たる大抽選会など、楽しめる催しものがたくさんあります。ぜひ来場してください。

日時 10月29日(土)

午前10時～午後1時

※申込不要



■価値観や世界観が広がる

手話をおぼえよう！

手話ができたらコミュニケーションが広がります。とても楽しいです。まずは、あいさつや自己紹介を中心に学びましょう！

日時 11月4日(金)・11日(金)

午前10時30分～正午

対象 16歳以上

定員 30人(先着順)

講師 里井厚子さん(泉佐野市聴

言障がい者部会)

受講料 3,000円(材料費含む)

持ち物 筆記用具

申込 10月6日(木)以降に電話、FAXで。受講料の納入・キャンセルは10月25日(火)まで

■お香(印香)作り体験

堺伝統工芸士による指導の下、お線香の知識を交えながら、お香を制作します。

日時 11月9日(水)

午後1時30分～3時30分

対象 16歳以上

定員 30人(先着順)

講師 堺線香工業協同組合

受講料 700円(材料費含む)

申込 10月7日(金)以降に電話、FAXで。受講料の納入・キャンセルは11月2日(水)まで

文化・教養 (つづき)

レイクアルスタープラザ・カワサキ
中央図書館
☎469・7130
Fax 469・7131

■土曜子どもシアター
「宮西達也劇場」

おまえつまぞうだな Vol.1.2]
日時 10月8日(土)午後2時～
(開場：午後1時45分)

上映時間 48分
定員 50人(先着順)
※申込不要、入場無料。毎月第2土曜日に子ども向け「映画会」を予定しています。

■カレン先生の英語でおはなし会
0歳から楽しめる英語のおはなし会です。絵本や手遊びを通じてお子さんと一緒に英語を楽しみましょう！

日時 10月12日(水)
午前11時～11時30分

定員 30人(先着順)
講師 塩田カレンさん、塩田和明さん(カレン先生合同会社)
※申込不要。講師の都合により日本語のおはなし会を行なう場合があります。

■ハロウィンミニ工作会

「ハロウィンモバイルを作ろう」
紙コップと色画用紙を使って、おぼけのモバイルをつくってみよう。

うーおうちですてきなハロウィン飾りが簡単にできます。

日時 10月23日(日)
午前10時～11時30分
(開場：午前9時45分)

場所 佐野公民館

対象 小学生
※保護者の付添い1人のみ可、小学生だけの参加可
定員 5人(先着順)
持ち物 手拭き用タオル
申込 10月13日(木)午前9時30分以降に電話で

※申込不要、参加無料

■あなたの推しキャラ

教えてください

物語(おはなし)に登場する大好きなキャラクターを教えてください。記入していただいた用紙は、本と一緒に図書館で掲示します。好きなキャラクターを沢山の人の紹介しましょう。

紹介文と本の展示期間 11月1日(火)～23日(祝)

展示場所 レイクアルスタープラザ・カワサキ中央図書館

申込 11月23日(祝)までに応募用紙に記入のうえ、市内各図書館の窓口にへ

※アニメ、マンガなどのキャラクターは対象外。応募用紙は図書館ホームページ(<https://library.city.izumisano.lg.jp/>)からダウンロードもできます。

佐野まちライブラリー

☎447・7088

■絵本読み聞かせ

絵本の読み聞かせを開催します。ぜひお立ち寄りください。

日時 10月28日(金)
午後1時30分～

※読み聞かせ15分(予定)
対象 未就学児と保護者
定員 3組(先着順)

申込 10月6日(木)以降に直接または電話で
※参加無料。定員に空きがあれば当日参加も可

■コワーキングスペースを

提供します

佐野まちライブラリーには最新のビジネス書籍やデザインに関する本が沢山あります。館内にはフリーWi-Fiがあり、仕事の調べものや勉強といった用途でも利用できますので、ぜひ活用してください。

日時 10月以降の火・木曜日(祝日除く)午前10時～午後3時

利用時間 1日3時間まで
※利用無料。席は指定する場合があります。

各種文化・教養

■癒されWeek

開催日	講座名
10月(10月)	ハーバリウム
①15日(土)	ハーバリウム
②18日(火)	プリザーブドフラワー

時間
①午前10時30分～午後0時30分
②午前10時30分～午後0時30分、午後1時30分～3時30分

定員 各12人(先着順)
講師 太田知佳子さん(アトリエフルール)

受講料

各2,500円(材料費含む)

持ち物 はさみ、持ち帰り用袋
場所・申込・問合せ 開催日の3日前までに(一財)泉佐野みどり推進機構りんくう中央公園(☎469・3332)へ

■第45回 秋のプレイパーク

子どもたちの「やってみたい!」を満たしてくれる自然がいっぱいの広い公園で、のびのびと外遊びを楽しみませんか?

子どもが「自分の責任で自由に遊ぶ!」あそび場作りを目指しています!運営スタッフも随時募集中です。

日時 11月12日(日)

午前10時30分～午後3時
場所 壇波羅公園(大細利池横)

内容 竹馬、コマまわし、シャボン玉、ダンボール遊び、木工遊び、ドッジボール、鬼ごっこ、ままごとなど

持ち物 飲料水、タオル、着替え
主催 泉佐野子育てネットワーク三輪車

問合せ 生涯学習課(☎469・7132 Fax 469・7133)
※申込不要、参加無料

■第5回 全日本アマチュア将棋 最強戦IN泉佐野

日本の伝統文化として今、大注目の将棋です。今年も泉佐野で開催します。ぜひ参加してください。

日時 来年1月29日(日)

場所 エプソンの森ホール
●一般の部：2,000円

※泉佐野市在住・在勤・在学者は1,500円
●小・中学生の部：500円

主催 泉佐野市、泉佐野市教育委員会

後援 (公社)日本将棋連盟
共催・申込・問合せ 10月1日(土)～12月23日(金)に(一財)泉佐野市文化振興財団(☎469・7101 Fax 469・7111)へ

※アマチュアの人であればどなたでも参加可(全国対象)

※各施設の受付時間は、31ページをご覧ください。



健康

各種健康

■ウォーキング会
ウォーキングで健康寿命を延ばしましょう！
(健康マイレージ対象)

日時 10月17日(月)
午前9時30分～10時30分
※雨天時は健診センターで内容を変更して実施

集合場所 檀波羅公園(松風台西) 交差点西側)内の広場
コース 大細利池周回コース
対象 医師から運動を止められていない市民

持ち物 タオル、飲料水
※服装・靴は運動のできるもので協力 ヘルスアップ推進員
問合先 健康推進課
※申込不要、参加無料

■地域健康教室
いつまでも若く健康でいるために！
「65歳からのマル得健康法！若さを保つ秘訣をお伝えします！」
泉佐野浴場組合の協力により、健康づくりに関する話など、1回30分程度の地域健康教室を実施しています。
教室終了後には無料で入浴も

文化・教養

健康

福祉

相談

歴史

その他

きます。(入浴は任意です)。ぜひ参加してください。
開催日・場所・定員(先着順)
●10月13日(木)・午後2時10分～なごみ湯(笠松1丁目3番23号)・14人
●10月20日(木)・午後2時30分～羽倉崎温泉(東羽倉崎町6丁目10号)・20人
※各10分前より受付。10人以上の場合は2部制

テーマ 身体機能向上・転倒予防のための運動「簡単ストレッチ体操」しなやかなカラダで若々しく！
対象 市内在住の65歳以上の人と家族
問合先 地域共生推進課
※申込不要、参加無料

■健康サポート教室
しっかりと有酸素運動
リズム体操
しっかり有酸素運動
(健康マイレージ対象)
音楽に合わせて全身を動かしてみませんか？脳への活性化にも繋がります。

日時 10月24日(月)
午前10時～11時
対象 おおむね50歳以上
定員 15人(先着順)
講師 堀田笑子さん
持ち物 室内用の紐靴、ヨガマット、タオル、飲料水
※服装は動きやすいもので

場所・申込・問合先 10月4日(火) 午前9時以降に本人が電話で南部市民交流センター本館(☎466・1641 Fax466・4744)へ
※受講無料



■自力整体を体験してみよう！
自分で身体をゆつくり動かすことで、凝りや歪みを調整します。
日時 10月25日(火)
午前10時30分～11時45分
対象 16歳以上
定員 14人(先着順)
講師 ミズさん(健康運動指導士)
持ち物 ヨガマット、または大きめのバスタオル
場所・申込・問合先 10月5日(火)以降に電話、FAXで佐野公民館(☎463・6181 Fax469・2243)へ。キャンセルは10月21日(金)まで
※受講無料

■おやこヨガ
パパ・ママとお子さんの健康づくりにはスキンシップにヨガを取り入れて、心も体もリフレッシュ＆リラックスしましょう。
日時 10月26日(水)
①なでなでヨーガ：午前10時～10時45分
②まねまねヨーガ：午前11時15分～正午
対象 ①生後5～6カ月のおすわり期からははいはい期までの乳児と保護者
②よちよち期から2歳児の乳幼児と保護者
定員 各6組(先着順)
講師 井上照子さん(こどもヨーガ指導士)

持ち物 バスタオル、飲料水
※服装は動きやすいもので
場所・申込・問合先 10月12日(火) 午前9時30分以降に電話でレイクアルスタープラザ・カワサキ中央図書館(☎469・7130 Fax469・7131)へ
※参加無料

■健康体操講座
ソーシャルディスタンスを保ちながら、心身ともにリフレッシュしませんか。
日時 10月28日(金)
午前10時～11時30分
対象 16歳以上
定員 15人(先着順)

講師 大江満寿子さん(スマイル体操講師)
持ち物 ヨガマットまたは大きめのバスタオル、飲料水
※服装は動きやすいもので
場所・申込・問合先 10月12日(火)以降に電話、FAXで日根野公民館(☎450・3900 Fax468・0011)へ
※受講無料

■アンチエイジングヨガ講座
身体全体の細胞の入れ替えを目指すストレッチヨガです。顔のむくみの改善や透明感アップ・美肌効果も期待できます。
日時 10月29日(土)
午前10時～11時30分
対象 16歳以上
定員 12人(先着順)
講師 大谷暁子さん(ジャパンヨガカレッジ公認インストラクター)
持ち物 タオル、飲料水、ヨガマットまたは大きめのバスタオル
※服装は運動のできるもので
場所・申込・問合先 10月6日(木)以降に電話、FAXで長南公民館(☎465・0786 Fax465・1103)へ。キャンセルは10月25日(火)まで
※受講無料

場所・申込・問合先 10月6日(木)以降に電話、FAXで長南公民館(☎465・0786 Fax465・1103)へ。キャンセルは10月25日(火)まで
※受講無料



健康 (つづき)

正しい栄養で

きれいにダイエット!

〜美魔女&簡単フィット講座〜
(健康マイレージ対象)

偏った食事や食べないダイエットは、げっそりと老けた印象になります。正しい知識と栄養であなとも美魔女を目指しませんか?

日時 11月7日(月)

午前10時〜11時30分

対象 16歳以上

定員 20人(先着順)

講師 榎田沙織さん(ウエルネスコーチ)

受講料 200円

持ち物 飲料水

※服装は動きやすいもので

場所・申込・問合先 10月7日(金)以降に電話、FAXで北部市民交流センター 本館(☎4644・5725 Fax469・2284)へ。受講料の納入・キャンセルは10月31日(月)まで



福祉

地域子育て支援センター

つくしんぼ

☎4699・06660
Fax4699・0670

プレおひさまにここクラブ

親子でいろんな遊びをして交流しましょう。

日時 11月2日(水)

午前10時〜11時30分

場所 子育て支援センターつくしんぼ

対象 おひさまクラブに参加していない2歳〜就学前の親子

定員 10組(先着順)

申込 前日までの平日午前9時〜午後4時に直接または電話で

※参加無料

あそびの広場

〜リトミック&大布あそび〜

日時 11月4日(金)

午前10時30分〜11時15分

場所 レイクアルスタープラザ・カワサキ生涯学習センター

対象 就学前の子どもと保護者

定員 20組(先着順)

申込 前日までの平日午前9時〜午後4時に直接または電話で

※参加無料

つくしんぼ子育て講座

「卒乳・断乳・授乳の悩み」

卒乳・断乳ってどうすればいいの?など、母乳での子育てで困っている人、悩んでいる人、この機会にお話を聞いてみませんか?

日時 11月22日(火)

午後1時30分〜2時15分

場所 子育て支援センターつくしんぼ

定員 15組(先着順)

講師 北 美智代さん(きた助産所助産師)

申込 10月24日(月)以降の平日午前9時〜午後4時に直接または電話で

※参加無料。一時保育あり、希望者は申込時に

泉佐野市社会福祉協議会

☎4644・2259
Fax4622・5400

第2回

シャッピーハウス掘り出し市

ハンドメイド作品やリサイクル品などの物品販売を予定しているフリーマーケットです。ぜひお立ち寄りください!

※先着50人にお菓子のプレゼントがあります。

日時 10月20日(木)

午後1時〜3時30分

場所 シャッピーハウス(大西1丁目16番5号)

※入場無料。駐車場はありません。

あなたに寄り添う

心配ごと相談所出張相談

誰に相談していいかわからない、こんなことでも聞いてくれるかな?など、どんなことでも気軽に相談してください!

日時 10月27日(木)

午後1時〜3時30分

場所 いこらもぐる泉佐野1階特設会場

※予約不要、相談無料、秘密厳守

定例相談

●社会福祉センター!第1・2・3・5月曜日 午後1時〜3時30分
●シャッピーハウス:第4月曜日 午後1時〜3時30分

各種福祉

認知症カフェ

「オレンジカフェつむぐ」

地域の集い・ふれあいの場所です。介護・終活相談もできます。

日時 10月9日(日)

午前10時〜午後1時

内容 本格カフェ、音楽・ジャズダンス

場所・問合先 オレンジホール(羽倉崎3丁目10番32号 ☎477・8059)

※申込不要、参加無料。ドリンク300円、モーニング500円で提供します。車椅子可

「よしみちカフェ」

認知症があってもなくても、誰もが安心して過ごせる居場所です。ほっと一息しながら、まずは気軽に話してみませんか?介護や健康に携わるスタッフがお待ちしています。

日時 10月20日(木)

午後1時〜2時30分

場所 コープ泉佐野店2階集会所

問合先 家治(☎090・3873・1769)

※申込不要、参加無料。コーヒー!紅茶など100円で提供します。



愛の献血

献血車が来ます。ご協力お願いします。

日時 10月13日(木) 午前10時〜正午、午後1時〜4時30分

場所 泉佐野市役所

問合先 地域共生推進課



福祉(つづき)

■精神保健ボランティア講座

精神保健にかかわるボランティアをやってみたい人、講座を受講してみませんか。

日時・内容

●10月13日(木)午後1時30分～

「心の病(精神疾患)とは」

●10月19日(水)午後1時30分～

「施設見学(デイケア、就労継続支援B型、地域活動支援センター)

ルリエ」

場所 泉佐野市社会福祉センター

定員 10人(先着順)

問合せ 地域活動支援センター

ルリエ ☎050・1559・0531)へ

■サロン・ドルリエ

地域活動支援センター「ルリエ」ではコーヒー、お茶、お菓子で、メンバーと交流し、障害理解とルリエの活動を理解して頂く時間を作りました。

みなさんのお越しをお待ちしています。

日時 10月14日(金)、11月11日(金)、12月9日(金)午後2時～4時

施設協力金 1000円

問合せ 地域活動支援センター

ルリエ ☎050・1559・0531)

■10月は里親月間です「里親」のことを知ってください

～里親相談会&関連図書展示を開催します～

里親家庭やファミリーホーム、養子縁組家族など、いろいろな形の家族について一緒に考えてみましょうか。多くの人に里親について知っていただくためイベントと相談会を行います。

日時 10月16日(日)

午前10時～午後4時

場所 いこらもろる泉佐野1階特設会場

内容 里親相談会、関連図書の展示、子ども向けイベント

主催 府岸和田子ども家庭センター

問合せ 午前10時～午後6時に児童養護施設三ヶ山学園(☎447・0611 Fax447・0744) ※申込不要、参加無料



■ボランティアのついで

ボランティアに興味のある人は気軽に参加してください。

日時 10月26日(水)

午後1時30分～3時

場所 社会福祉センター

■今年もカレン先生と一緒にハロウィンを楽しみましょう

「ハロウィン」の話の後は「Cocoa Treat」で建物の中をぐるーつと回って色んなお菓子をもらおう!どんなハロウィンパーティーが待っているのかな?

※ファミサポ会員以外の人も参加できます。

日時 10月29日(土)午前10時～正午

対象 市内在住、在勤の人

定員 15組(先着順)

講師 塩田カレンさん(カレン先生合同会社)

参加費 子ども1人2000円 ※会員以外の子どもは1人3000円、当日入会可

場所・申込・問合せ 10月11日(水)～25日(火)の午前10時～午後8時にいづみさのファミリーサポートセンター(☎463・3530)へ



■介護予防講座

「笑って始めるフレイル予防」人生100年時代。年を取ったってまだまだできる!介護保険を上手に活用しながら、自分のできること、やりたいことを続けていきませんか?

日時 10月31日(月)

午後2時～3時30分

場所 泉佐野市社会福祉センター

講師 佐藤孝臣さん(厚生労働省介護予防活動普及展開事業検討会議委員・事業所ワーキング组长)

対象 市内在住の人

定員 80人(先着順)

申込・問合せ 10月26日(水)までに電話、FAXで基幹包括支援センターいづみさの(☎464・2977 Fax462・5400)へ ※参加無料

市の介護予防事業の取組も紹介します!

ロコトレ教室、さのトレ体操(DVD体操)、泉佐野元気塾、介護支援サポーター、姿勢特化型リハビリウォーキング(健康寿命ウォーキング)



相談

■10月17日(月)～23日(日) 行政相談週間

総務大臣委嘱の行政相談委員が行政相談所を開設します。毎日の暮らしの中で、国・府・市町の仕事などで「困った」「納得できない」「もつとくわしく知りたい」など相談ごとがありましたら、気軽に利用してください。

日時 10月17日(月)

午後1時30分～4時

場所 市役所2階201会議室

問合せ 人権推進課

※申込不要

■行政書士無料相談会

日時 10月30日(日)

午前10時～午後5時

場所 イオンモールりんくう泉南2階 イオンホール(泉南市りんくう南浜3番12号)

相談内容 相続手続、遺言書作成、許認可業務、任意後見、農地・生産緑地に関する事、交通事故保険請求、協議離婚など

問合せ 大阪府行政書士会 泉州支部(☎457・9186)

※予約優先



歴史

レイクアルスタープラザ・カワサキ
歴史館いずみさの
☎469・7140
Fax 469・7141

■館長講演会第2回
～ヤマト政権から
平安京の都について(仮)～

日時 10月30日(日)
午後1時30分～3時

講師 坂井秀弥(館長)

定員 30人(先着順)

申込 10月6日(木)以降に直接または電話で

※受講無料

■大阪の自由民権運動第1回
～立憲政党的の成立～

日時 11月3日(祝)
午後1時30分～3時

講師 松井 萌(学芸員)

定員 30人(先着順)

申込 10月6日(木)以降に直接または電話で

※受講無料

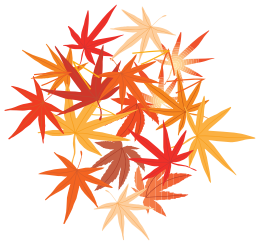

■秋季企画展開催記念講演
「郷土玩具と民俗」

日時 11月6日(日)
午後1時30分～3時

講師 西連寺 匠さん(帝塚山大学文学部講師)

定員 30人(先着順)

申込 10月21日(金)以降に直接または電話で

※受講無料

■れきし館ワークショップ
～ハロウィンガーランドをつくらう～

日時 10月23日(日)
午後2時～3時30分

定員 20人(先着順)

申込 10月6日(木)以降に直接または電話で

※参加無料

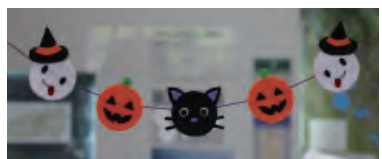

■秋季企画展関連ワークショップ
～郷土玩具をつくらう～

開催日・内容・定員(先着順)

①11月5日(土) 午後2時～3時30分
「張り子でつぎの置物をつくらう」・15人

②11月12日(日) 午後2時～3時30分
「起き上がり小法師をつくらう」・15人

③11月19日(日) 午後2時～4時
「絵付けしよう」・20人

※①か②に参加した人のみ

申込 10月21日(金)以降に直接または電話で

※参加無料



泉佐野ふるさと町屋館
(旧新川家住宅)
☎Fax 469・5673

■新川家教室

●フルート教室：10月6日(木)・20日(日) 午後1時～

●仕舞・謡曲教室：10月18日(火) 午後1時～

※申込 開催日の3日前まで



■樋口コレクションの一部展示
～人間国宝の方々の織り成す着物～

着物をより雅に飾る帯止め・帯締めの数々を古民家の佇まいと共に
お楽しみください。

日時 10月8日(土)～10日(日)
午前10時～午後4時

※最終日は午後3時まで

場所・入場料

●第一会場：「ふるさと町屋館」(旧新川家住宅)・一部展示入場無料

●第二会場：「芝蘭堂」(旧山本家住宅)・500円

■恒例朝市
日時 10月15日(日)
午前9時～正午

■ふるしき手づくりマーケット
日時 10月15日(日)
午前10時～午後4時

■百人茶会
気持ちの良い季節・一椀のお茶で心を和ませてください

日時 10月23日(日)
午前10時～午後3時

※入場無料。お茶券は「ふるさと町屋館」で10月8日(土)からお渡し
します。椅子席もあり

各種歴史

■第10回 いずみさの検定
開催日 11月3日(祝)

場所 エブノ泉の森 レセプションホール

受付期間 10月3日(月)～14日(金)

申込

●ホームページの場合：必須事項を入力し、検定料を試験当日にお支払いください。

●郵送の場合：参加申込書に必要事項を記入のうえ、文化財保護課まで郵送し、検定料を試験当日にお支払いください。

「テキスト・過去問題(第7・8・9回いずみさの検定分)販売」
販売期間 10月14日(金)まで

場所

●文化財保護課(〒598・0001 上瓦屋610番地)

●まちの活性化課(〒598・0007 上町3丁目11番48号)

価格

●テキスト：500円

●過去問題：第7・8・9回 各400円

※テキスト・過去問題は市ホームページからダウンロードもできます(無料)。詳しくは、いずみさの検定のチラシ、ポスターをご覧ください。

問合せ 文化財保護課(☎447・6766)

※各施設の受付時間は、31ページをご覧ください。

文化・教養 健康 福祉 相談 歴史 その他

歴史(こぎき)

■泉佐野市と対馬市

歴史・文化交流事業

泉佐野市と長崎県対馬市とは歴史的に深いつながりがあり、この歴史のつながりをご縁に協定締結を考えており、その一歩として、対馬市を訪問し、両市の歴史や文化に触れ、今後の交流の活性化につながるよう実施します。

日程 11月7日(月)～9日(水)

場所 長崎県対馬市

コース(予定)

- 11月7日：関西空港→福岡空港
↓対馬空港→玉島地区(昼食)↓西泊→殿崎→三宇田浜→泉地区→韓国展望所・鰐浦のヒトツバタゴ↓敵原本川佐野屋橋↓敵原(宿泊)
- 11月8日：敵原→金田城跡(トレッキングガイド同伴)↓黒崎観音堂→美津島地区(昼食)↓鑑川の三界万霊碑→対馬市役所(表敬訪問)↓宿泊施設(敵原)
- 11月9日：敵原→対馬藩お船江跡→対馬博物館→金石城跡・金石城庭園↓(昼食)↓ふれあい処↓対馬空港→福岡空港→関西空港

対象 市民

※健康に不安がなく、医師から運動を止められていない人(登山あり)事前に参加者に研修を予定しています。

定員 10人

※応募多数の場合、抽選の上、当

文化・教養 健康

選者を決定しますが、申込が6人以下の場合は中止します。

参加費 40,000円

申込 10月14日(金)(消印有効)に郵送で官製はがきに郵便番号、住所、氏名、電話番号(携帯電話)、生年月日、年齢、参加希望人数(一通につき2人まで)を記入し、〒590-0076 堺市堺区北瓦町1丁3番17号 堺東センタービル3階「泉佐野市・対馬市歴史文化交流事業」担当へ

問合せ 東武トップツアーズ(株)堺支店(☎072-221-5151)



■周遊スタンプラリー「泉州・和歌山Cyclaride 2022秋」

抽選で泉州や和歌山県の

特産品が当たる！

スマートフォン用アプリ「泉州を巡る2つのコースを自転車で行き、GPSを利用してスタンプを集めるイベントです。ぜひ参加してください。

開催日 10月7日(金)～12月12日(月)

問合せ先 平日午前9時30分～午後5時30分に周遊スタンプラリー「泉州・和歌山Cyclaride 2022秋」事務局(東武トップツアーズ(株)堺支店 ☎072-221-5151)

福祉 相談

ズ(株)堺支店 ☎072-221-5151 eメール: cyclaride2022@tobutoptours.co.jp)へ

※参加無料。詳しくはホームページをご覧ください。



▲QRコード

■泉佐野観光ボランティア協会

てくてくツアー

「りんくう・田尻エリア

てくてくウォーク」

ウォーターフロント&

田尻歴史館を楽しむ

日時 10月16日(日) 午前9時30分

～午後2時30分(予定)

※雨天中止

集合場所 南海「泉佐野」駅

解散場所 南海「吉見ノ里」駅

コース 関空マリーナ→りんくう北公園→シンボル緑地→シーサイド緑地→マーブルビーチ→田尻スカイブリッジ→田尻歴史館(約9km)

定員 50人(先着順)

参加費 300円(小学生以下100円、傷害保険料・資料代含む)

持ち物 弁当、飲料水、雨具、敷き物など

申込・問合せ 10月13日(日)までの(土・日曜日、祝日除く) 午前10時～午後4時に電話、FAXまたはeメールで泉佐野ボランティア協会(☎458-3901 Fax 415-1427 eメール: sanoemmon@rinkuzaq.ne.jp)へ

※当日午前7時に降水確率50%以上で中止。催行確認は午前7時以降に緊急連絡先(☎080-3849-3901)へ

歴史 その他

ア協会(☎458-3901 Fax 415-1427 eメール: sanoemmon@rinkuzaq.ne.jp)へ

※当日午前7時に降水確率50%以上で中止。催行確認は午前7時以降に緊急連絡先(☎080-3849-3901)へ



■京都大学複合原子力科学研究所

問合せ先 京都大学複合原子力科学研究所総務掛(☎451-2300(受付)・平日午前8時30分～午後5時 eメール: astk2022@rikyoto-u.ac.jp) ※ホームページ(https://www.rikyoto-u.ac.jp/public/ast/)をご覧ください。

「アトムサイエンスフェア 講演会2022」

日時 10月22日(日) 午後1時30分～4時

場所 京都大学複合原子力科学研究所 事務棟およびオンライン

内容・講師

●「顕微鏡による天文学」～小惑星リュウグワのすがたを探る～

富岡尚敬さん(海洋研究開発機構 高知コア研究所 主任研究員)

●「未来のがん治療技術」核医薬

～人類に脅威にも福音にもなるア

クチノイド～山村朝雄さん(京

都大学複合原子力科学研究所 教

授)

対象 中学生以上

定員

●会場：30人(先着順)

●オンライン：500人

申込

●会場：9月26日(月) 午前10時～10月7日(金) 午後5時

●オンライン：9月26日(月) 午前10時～当日

※参加無料

「アトムサイエンスフェア

実験教室2022プラス

アトム(原子)や放射線に関する簡単な実験にチャレンジして、科学の楽しさやおもしろさを体験できるイベントを開催します。

日時 10月30日(日) 午後1時30分～3時30分

場所 京都大学複合原子力科学研究所 事務棟

対象 中学生

定員 15人(先着順)

申込 10月17日(月) 午後5時～10月21日(金) 正午

※参加無料

その他 (つづき)

■フィリピンの伝統武術「アルニス」を体験してみよう

フィリピンの国技である「アルニス」はフィリピンの学校では体育の授業にも取り入れられ、護身術としても役立てられています。

日時 10月23日(日)

午前10時～正午

場所 J・COM末広体育館(市民総合体育館)小体育室

定員 10人(先着順)

講師 水野フェランシアさん

申込・問合せ先 10月18日(火)までに

NPO法人 泉佐野地球交流協会
[CG] (☎429・9741 Fax 429・0742 eメール: ica@icag.jp) <
※参加無料

■だるま食堂「コントのコ」

笑って健康!ご飯がうまい!

「だるま食堂」は関東を中心に舞台・TV・CMなどでも活躍中の女性3人組のコントグループです。8年ぶりの泉佐野公演で、手塩にかけた珠玉の作品の中から、選りすぐりのコントをお贈りします!お腹の底から大笑いしましょー子どもから大人まで大爆笑のショータイムです。

日時 11月5日(土)午後6時～

(開場:午後5時30分)

場所 エブノ泉の森小ホール

チケット価格(全席自由席)

●一般1,500円

●中学生以下1,000円

※3歳未満無料(席が必要な場合は有料)

後援 泉佐野市教育委員会

チケット販売・問合せ先

●エブノ泉の森ホール(☎469・7100)

●泉佐野おやこ劇場(☎・Fax 415・0222 eメール: izumisanooyako@rinkuzaq.ne.jp)



▲だるま食堂

▶泉佐野おやこ劇場 QRコード



■泉佐野丘陵緑地「秋の郷遊び」

泉佐野丘陵緑地で秋の郷(ご)こ遊びを楽しみませんか。公園ボランティア「パーククラブ」が、サトイモの収穫体験や吊るし柿づくりなど、秋の魅力を感じる体験プログラムを企画しています。

日時 11月5日(土)

午前10時～午後3時

場所 泉佐野丘陵緑地(上之郷90番地)

※無料駐車場あり

持ち物 軍手、帽子、タオル、飲料水

※服装・靴は汚れても良い長袖、長ズボン、運動靴(長靴)で。パークセンター内に自動販売機あり

申込・問合せ先 10月26日(水)正午まで(月曜日除く)の午前9時30分～午後4時に電話で泉佐野丘陵緑地パークセンター(☎467・2491)へ

※対象定員、参加費はホームページ(<http://izumisano-kyuho.jp/>)をご覧ください。ホームページから申込みもできます。

■Show・gaku JAZZ

若手テナーサクソ奏者の佐藤大地さん率いるカルテットの演奏で、ジャズライブをお届けします。

日時 11月19日(土)午後2時～

(開場:午後1時30分)

対象 6歳以上

定員 70人(先着順)

出演

●佐藤大地さん(テナーサクソ)

●井上 歩さん(ベース)

●藤木 亨さん(ドラム)

●杉浦 潤さん(ピアノ)

演目 Take The A Train、Fly Me To The Moon 他

チケット 500円

※レイクアルスタープラザ・カワサキ生涯学習センター、エブノ泉の森ホールで販売中

場所・問合せ先 レイクアルスタープラザ・カワサキ生涯学習センター(☎469・7120 Fax 469・7121)



▲佐藤大地

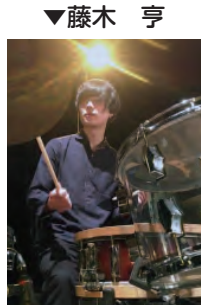

▼藤木 亨



▲杉浦 潤



▼井上 歩

採用・募集

小学校・中学校市費講師

小学校および中学校で以下の取組を推進するため、市の負担により令和5年4月1日～令和6年3月31日まで1年間の任期（雇用期間）を定めた常勤の講師を募集します。

- 小学校…5～6年生で35人学級を実施するため
- 中学校…生徒指導機能充実、小・中連携の強化に関する取組を推進するため

採用予定人数

- 小学校市費講師…8人
- 中学校市費講師…5人（国語、数学、社会、理科、音楽、美術、保健体育、技術、家庭、英語から5人）

※各教科1人の合格を保証するものではありません。

受験資格 昭和38年4月2日以降生まれで、令和5年4月1日現在、有効な募集校種（教科）の教諭免許を有する人または取得見込の人

試験日 第1次（筆答）11月19日（土）

申込・問合先 10月31日（月）～11月10日（木）（消印有効）に教育総務課へ

※詳しくは問い合わせてください。募集要項などはホームページ（<http://www.city.izumisano.lg.jp/kakuka/kyoiku/kyoikusomu/index.html>）からダウンロードもできます。

看護専門学校生

看護師として地域医療に貢献したいと思われる方を募集しています。高校新卒の人から社会人経験者までどなたでも受験できます。

【高校新卒推薦・社会人】

受付期間 10月17日（月）～11月4日（金）

試験日 11月12日（土）

【一般入試】

受付期間 12月12日（月）～来年1月6日（金）

試験日 来年1月14日（土）

問合先 泉佐野泉南医師会看護専門学校（☎469-3070）

※詳しくはホームページ（<https://www.iskangos.ac.jp>）をご覧ください。

国民健康保険運営協議会委員

国保運営への市民参加を推進するため、被保険者を代表する委員を募集します。

募集人数 1人

応募資格 平成13年4月1日以前生まれで、泉佐野市国民健康保険の被保険者

※国および地方公共団体の議会の議員、本市職員
の退職者除く

任期 委嘱日～令和6年10月31日まで

申込・問合先 10月21日（金）（必着）までに「国民健康保険制度の適正な運営について」をテーマにした作文（800字程度、書式自由）に国民健康保険証の記号番号、住所、氏名、生年月日、電話番号を記入し、〒598-8550 泉佐野市役所 国保年金課「国保運営協議会委員市民公募」係へ

選考・発表 作文を審査のうえ、10月中旬に結果を通知します。

認定NPO法人

府 高齢者大学校受講生

地域でのまちづくり・コミュニティづくりなどの社会参加活動や、創造的で、より豊かな生活を実現しようとするシニアのお手伝いをするための講座を実施します。

期間 来年4月～令和6年3月

※申込多数の場合は抽選、初めての人優先

内容 歴史、語学、文学、自然、美術、暮らし、音楽など59科目

受講料（各科同じ）年額60,000円

※科目によっては特別教室費や教材費、校外学習、実習、自主活動などの費用を別途負担

申込・問合先 10月17日（月）～11月25日（金）午後3時までに郵送または持参で認定NPO法人 大阪府高齢者大学校（〒540-0006 大阪市中央区法円坂1丁目1-35 アネックスパル法円坂〔大阪市教育会館〕内☎06-6360-4471 Fax06-6360-4500）へ

花とみどりのボランティア団体

問合先 環境衛生課

市域の快適な生活環境を保全するとともに、緑化意識の高揚と地域コミュニティの活性化を図るため、市内の道路植栽帯などの清掃や花壇などのお手入れなどをしていただけるボランティア団体を募集します。

ボランティア団体の要件 市内に在住、在勤、在学する3人以上の別世帯の個人により構成され、1年以上継続して活動できる団体
※総人数は代表者を含め概ね10人以下

活動区域 市などが管理する道路植栽帯などで市長が定める区域とし、当面は市が3つのモデル区域（市道上町末広線・市道日根野駅前線・市道井原池市場東線）を設定します。
※他の市道路線でも可

活動内容

- 雑草除去および清掃
- 既存または新設する花壇などでの花木の植付・維持管理

活動に対する市の支援

- 団体の代表者および構成員に係るボランティア活動保険への加入（加入手続の代行および加入保険料の負担）

- ボランティア袋（活動により収集または発生するごみ用の袋）の支給

- 活動表示板の貸与

- ボランティア活動推進補助金の交付：花壇などでの花木の植付・管理実施団体のみ

年度限度額 花壇など1㎡当たり1万円（1団体当たり5万円を限度）

補助対象 花壇などの維持管理に係る必要最小限の園芸用具と花木の種苗などの購入費に限りです。

（例）移植ごて、軍手、花壇用ブロック・レンガ・支柱（プランターは不可）、花木の種苗（野菜類は不可）、腐葉土、肥料など

交付回数 年度中2回以内とします。（上半期交付分は11月中に振込予定。下半期交付分または通年交付分は翌5月に振込予定）

新川塾開講 泉州・泉佐野ってどんな町？

泉州・佐野町場の形成から繁栄時代～現在への歴史を元市史編さん室の編さん委員および学芸員のみなさんを講師に迎え、旧新川家住宅（ふるさと町屋館）の外蔵で開催します。

時間 午後2時～3時30分

定員 各20人（先着順）

資料代 200円

主催 NPO法人 泉州佐野にぎわい本舗

場所・申込・問合先 泉佐野市ふるさと町屋館（☎469-5673）



開催日	内容	講師
10月9日(日)	根来寺と秀吉の戦い、そのとき佐野は	廣田浩治さん (静岡市文化振興財団 学芸課係長)
10月15日(土)	和泉名所図会を読む	樋野修司さん (歴史と今を知る会)
10月22日(土)	銭湯の保存と活用	中岡 勝 (日本遺産推進担当理事)
10月30日(日)	佐野新川家(八郎左衛門家) について	近藤孝敏さん (中庄新川家文書研究会)
11月6日(日)	鳥居の話として ～建築とのつながり～	櫻井敏夫さん ([公財] 和歌山県文化財センター 一理事長)
11月12日(土)	近江の残る泉佐野関係資料 ～佐治家文書より～	烏野茂治さん (近江八幡市市史編纂室主幹)
11月20日(日)	中世日根荘を取り巻く信仰 ～和泉国の寺院と九条家を中心に～	細田慈人さん (元歴史館いずみさの学芸員)
11月27日(日)	泉州の文化交流 ～里井浮丘と吉村梅泉～	曾我友良さん (貝塚市郷土資料室)
12月3日(土)	文人と泉南「大坂との往来」 ～豪商食野家と里井浮丘を中心に～	富田博之 (文化財保護課主査)
12月4日(日)	明治中期の山本家の事業	井田寿邦さん (歴史と今を知る会)
12月11日(日)	荘内半島から大阪南部への漁業出稼ぎ	宮田克成さん (三豊市文書館館長)

文化祭

問合先 生涯学習課（☎469-7132）

市主催行事をはじめ各種協賛行事など、市内で文化活動をしている市民のみなさんや各種団体の協力により、発表会や作品展など多彩な催しを土・日曜日を中心に開催します。みなさんのご来場をお待ちしています。

※詳しくは問い合わせてください。

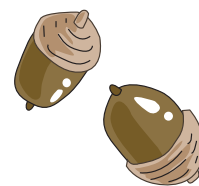

日時	行事	場所	主催
10月14日(金) 午前10時25分～	泉佐野ふれあい交流会「敬老大会」	大ホール	泉佐野市長生会連合会
10月28日(金)～30日(日) 午前10時～午後5時 ※30日(日)は午後4時まで	書道、陶芸	ギャラリー	主催：泉佐野市、泉佐野市教育委員会、(一財)泉佐野市文化振興財団 協力：泉佐野市文化協会、泉佐野市文化懇話会
	俳画・絵手紙、工芸	マルチスペース	
	日本画・洋画・平面作品、写真、立体造形	レセプションホール	
10月29日(土) 午前11時～	四ツ葉会舞踊発表会	小ホール	四ツ葉会
11月3日(祝) 午後2時～	第53回 泉佐野詩吟発表会	小ホール	泉佐野詩吟発表会実行委員会
11月13日(日) 午後2時～	第14回 定期演奏会	小ホール	佐野ウィンドオーケストラ
11月19日(土)・20日(日) 午前10時～	2022 いけばな展と茶会	和室、茶室	泉佐野茶華道連盟
11月23日(祝) 午前10時～	第69回 泉佐野市民謡曲大会	和室	泉佐野謡曲同好会

マザーズWEEKS

仕事と家庭の両立を目指す人のお仕事さがしを応援するため、「マザーズWEEKS」を定め、10・11月にイベントを開催します。ぜひ参加してください。

【ハローワーク泉佐野】

日時 10月27日(木)…マザーズ交流会
10月28日(金)…両立支援面接会

【泉佐野商工会議所】

日時 11月28日(月)～30日(水)…各種セミナー
いずれも

問合せ先 ハローワーク泉佐野 (☎463-0565 (部門コード41#))

※一時保育あり。詳しくはホームページ (<https://jsite.mhlw.go.jp/osaka-hellowork/list/sano/kyushokusha/mothers.html>) をご覧ください。



マザーズ

第13回

全国タオル筆で 描く絵てがみコンクール

タオル筆で描いた絵手紙のコンクールを開催します。みなさんの出品をお待ちしています。

募集期間 10月1日(土)～11月30日(水)

展示期間 来年3月22日(水)～26日(日)

展示場所 エブノ泉の森ホール

ギャラリー

出品点数 1人1点

主催 泉佐野市教育委員会

問合せ先 NPO法人 泉州佐野にぎわい本舗 (☎468-6665 Fax469-2345)

※詳しくは市内公共施設などに設置の募集要項をご覧ください。



最低賃金

大阪府の最低賃金額が改正されました。

時間額 1,023円

効力発生日 10月1日

問合せ先 大阪労働局 労働基準部賃金課 (☎06-6949-6502)

なりわい実践マーケット

小商いをテーマにしたワークショップ「なりわいテーブル」受講修了者たちの実践の場として泉佐野駅海側でマーケットを開催します。スタートアップしたお店や美味しいもの、手作り雑貨などを扱うたくさんのお店が出店しますので、ぜひお越しください。

日時 10月29日(土) 午前10時～午後3時

場所 ●SHARE BASE つむぎや (栄町5-1)
●つむぎやAmenity (栄町4-18)

後援 泉佐野市

問合せ先 (一社) バリュー・リノベーションズ・さの (☎477-7365) ホームページ(<https://vr-sano.com/>)へ

第18回

泉州YOSAKOI ゑえじゃないか祭り ～3年ぶりの開催！～

全国各地から踊り子がりんくうタウンに集結します！鳴子が鳴り響き、躍動感あふれるよさこい踊りを披露します。

日時 10月16日(日) 午前10時～午後6時(予定)

場所 りんくう野外文化音楽堂、府営りんくう公園(石舞台会場・海への道会場・SEASIDE会場)、りんくうプレジャータウンシークル

問合せ先 (一社) にぎわい夢創りプロジェクト ゑえじゃないか祭り実行委員会 (☎461-4351 eメール: info-eejanaika@nigiwai-p.jp)

※観覧無料、雨天決行、荒天中止



日根荘大木の里コスモス園

コスモス園は、「日根荘大木の農村景観」として国の重要文化的景観に選定された大木地区にあり、日本遺産にも認定されています。伝統的な農村景観の広がるこの地で、自然と触れ合いながらコスモスを愛でてみませんか。

日時 10月8日(土)～23日(日)
午前9時～午後4時

場所 南海バス「境界橋」バス停下車、徒歩すぐ

主催 大木まちづくり協議会

問合せ先 平日に文化財保護課 (☎447-6766) へ
※入園無料。小雨開園。コスモスの花を1本20円で販売します。(1人5本まで)



マザーズ

訪問調査にご協力を

市では、公衆衛生の向上、生活環境の改善および公共水域の水質保全を図るため、公共下水道を整備し、その普及促進に努めています。その一環として、下水道が供用開始された区域において未接続の家庭を訪問し、下水道へのご理解と早期接続にご協力をお願いします。訪問調査員(身分証明書を携帯しています)がお伺いしますのでご協力をお願いします。

調査期間 10月～来年3月

調査委託会社 第一環境(株) 関西支店

問合せ先 上下水道局 経営総務課 (☎450-3401)

泉佐野市社会福祉協議会

善意銀行 (8月受付分)

●10万円…人生道場



くらしの情報掲示板

泉佐野市出合いの機会創出事業

～泉佐野市の結婚支援イベント～

「トカイナカ」泉佐野市

日本遺産のまち・

大木で大自然とふれあい恋しよう！

「さの恋プロジェクト◎」

海と山に囲まれ自然豊かで都会へのアクセスも抜群の魅力あふれる街・泉佐野で素敵な出会いを見つけませんか？互いの趣味・性格や価値観を知るオンラインイベント、大自然の中でBBQや自然体験を楽しみながら未来のパートナーを見つけましょう。

【オンラインイベント（ZOOM開催）】

日時 10月15日(出)・22日(出) 午後7時～9時（予定）

※いずれも申込締切は1週間前

定員 男女各15人/回（予定）

※参加無料。申込締切後、抽選します。

【リアルイベント】

※オンラインイベント参加者からの招待

日時 11月20日(日) 午前9時30分～午後5時（予定）

集合場所 南海「泉佐野」駅

内容 泉佐野市大木でのBBQ、自然体験、ワークショップなど

定員 男女各8人（予定）

参加費 5,000円



いずれも

対象

- 20歳～39歳の独身男女
- 市内在住者または同棲、結婚をした場合に市内移住を検討できる人（全国からの参加歓迎）

問合せ Reivalue(株) (☎080-3415-6145 [平日 午前10時～午後5時] eメール: info@reivalue.co.jp)

※申込は上記QRコードから。詳しくはホームページ (<https://passmarket.yahoo.co.jp/event/show/detail/026yqp0vd6i21.html>) をご覧ください。

55歳以上「仕事説明会」

シニア就業促進センターは、市・町地域就労支援センターと連携して55歳以上のシニアを対象とした、「仕事説明会」を開催します。

各種案内、注文受付、問い合わせ対応などを電話で行うコールセンター（一般オペレーター、看護師・介護職などの専門オペレーター）の仕事を紹介します。

日時 10月19日(水) 午後1時30分～3時

場所 りんくうエルガビル 3階（りんくう往来南2-2）

問合せ シニア就業促進センター（☎06-6910-0848）

※申込不要

泉佐野市PR大使 番匠谷紗衣さん

音楽×ふくしフェス

【Fill RECO FES 2022】

音楽とふくしを融合させたフェスで、福祉施設などの出展ブースもあり、生の音楽に触れながらふくしを知ってもらい、来場される人の心に優しい風が吹くようなイベントで、スーパーボールすくいや、お菓子釣りなど子どもたちが楽しめるブースもあります。風船のプレゼントも予定していますので、ぜひ参加してください。

日時 10月29日(出) 正午～午後6時

※出展ブースは11時～

場所 りんくう野外文化音楽堂

出演者 番匠谷紗衣、Anly、HoRookies、根のシン、眉村あき（配信に動画ゲストとして出演）、HIPPY 他

主催 Fill RECORDS

後援 泉佐野市、(社福) 泉佐野市社会福祉協議会

問合せ 平日 正午～午後3時にサウンドクリエイター（☎06-6357-4400 eメール: <https://www.sound-c.co.jp/contact/>）

※入場無料。雨天決行、荒天中止



ミライ・カガヤク・ワークショップvol.3

～このまちで私らしく働く～

どうしたら私らしく働ける？自分のこと・仕事のこと、一度立ち止まり一緒に考えてみませんか？自分の未来のために、一歩を踏み出すワークショップです。ワークショップ終了後はスキルアップ講座や、参加メンバーによる実践ワークショップなども開催します。共に支え合い、高め合える仲間がいます。

日時 11月5日(出) 午後1時～2時30分（全6回）

場所 SHARE BASEつむぎや（栄町5-1）

内容

- 自分の好き得意を知ろう
- ハローワーク講師の講座
- 私らしい働き方実践中
- 個性心理学
- コーチングセミナー
- 私らしい働き方を考える

定員 10人（先着順）

参加費 5,000円

申込・問合せ先

11月4日(金) 午後5時までに（一社）バリュー・リノベーションズ・さの（☎477-7365）へ
※詳しくはホームページ (<https://vr-sano.com>) をご覧ください。



申込QRコード





★募集しています！

広報いずみさのでは下記コーナーへの応募を募集中！詳しくは市のホームページへ！

- 表紙モデル
- 新婚カップルの写真
- 同窓会の情報
- 地元企業



泉州地域都市制度勉強会が開催

8月17日(水)、泉州地域の市町が連携し、持続可能な自立性の高い自治体経営をめざしていくため、幅広いテーマで研究を行う泉州地域都市制度勉強会が岸和田だんじり会館で開催され、参画市町8市2町全ての市長・町長が参加して勉強会が行われました。



泉州南消防組合ランニングパトロール隊結成式

泉州南消防組合では、本市に在勤在住する有志職員が中心となり、市が取り組む防災・防犯ボランティア活動のためのランニングパトロール事業に「せん助」ランパト隊として登録し、8月26日に消防組合の副管理者である千代松市長を迎えて結成式を行いました。



主要債権の一斉督促催告「アタック30」の団結式

国民健康保険料をはじめ各種保険料、負担金、使用料、貸付金、市税などの市民負担の公平性を保ち、より一層の歳入確保を図るため、8月最後の1週間に主要30債権の担当職員が一斉に督促催告する「アタック30」の団結式を8月24日(水)に市役所で行いました。



関西フィルハーモニー管弦楽団泉佐野公演が開催

8月31日(水)、エブノ泉の森大ホールにおいて「関西フィルハーモニー管弦楽団泉佐野公演」が開催され、市内の小・中・高校生とその保護者300組599人の無料招待もありました。今回、テレビやラジオにもご出演されている藤岡幸夫さんによる指揮が見れる貴重な機会となりました。



空手千唐流西岡道場が全日本大会の結果を報告

8月31日(水)、上之郷の関西拳真館西岡道場のみなさんが8月6・7日に開催された「第16回 千唐流全日本空手道選手権大会」に出場し、優秀な成績をおさめられたことを、市役所に報告にきていただきました。



自主防災活動功労表彰式

9月8日(水)、市役所において「泉佐野市自主防災活動功労表彰式」が行われ、「鶴原町自主防災会（吉川樹一郎会長）」が表彰されました。鶴原町自主防災会はこれまで災害時に備え、「共助力の向上」をめざした様々な防災活動などの実績により、今回の表彰となりました。



市民オーケストラ定期演奏会が開催

9月4日(日)、エブノ泉の森大ホールにおいて、「泉佐野市民オーケストラ 第45回定期演奏会」が3年ぶりに一般観客を入れて開催されました。今回は、ゲーム音楽や映画音楽などのほか、年末に開催予定の第九コンサートに関連して、解説をしながらの第九の曲の演奏もありました。



大阪880万人訓練 「災害対策本部訓練」を実施しました

9月2日(金)、府内で開催された「大阪880万人訓練」において、本市では「災害対策本部訓練」を実施しました。新型コロナウイルス対策のもと、市役所5階の市議会委員会室などで訓練を行いました。

今回は「地震発生から4日目、支援の重点が人命救助から生活支援活動に変わっていく」という難しい時期の想定で、新たに導入された「大阪府防災情報システム」の地図システムを活用した訓練も行われました。



◀地図システムを使い、各自タブレット端末で現場の位置を確認



▼陸上自衛隊(第三十七普通科連隊)、泉佐野警察署、泉佐野消防署、泉佐野市消防団のみなさんにも訓練に参加いただきました。

▶別室からコントローラーが時系列に沿って、電話でさまざまな実際的な状況を付与



▲今回は一部職場でも罹災証明発行業務などの訓練も行われました。



全国物産フェア & 第45回 泉佐野郷土芸能の集いが 開催されました

9月3日(土)、午後2時よりりんくうアイスパークで「全国物産フェア」が開催されました。全国から本市が特産品相互取扱協定を締結している自治体のみなさんに出店いただき、各自治体の特産品を購入すると参加できる抽選があり、たくさんの方で賑わいました。



▶本市PR大使
番匠谷紗衣さん



またりんくう野外文化音楽堂のステージでは、本市のPR大使である番匠谷紗衣さんのライブ、3組の吉本芸人のみなさんによるお笑いライブの他、ダンスステージなどもあり、見物客も盛り上がっていました。

そして午後6時から「第45回 泉佐野郷土芸能の集い」がスタート。セレモニーの後、南大阪バトン泉佐野チームやよさこい鳴子踊りの他、五社音頭や佐野踊りでりんくうアイスパークに大きな踊りの輪ができました。午後9時からアンケートに答えていただいたみなさんに「さのぼ」ポイントや犬鳴山温泉宿泊券があたる大抽選会が行われ盛り上がりのまま、3年ぶりの開催となった夏のイベントは終了しました。



◀りんくうアイスパークに大きな踊りの輪ができました。



新成人の抱負 代表者

成人式は、あなたの人生において、大人としての自覚と責任をあらためて意識する記念すべき式典です。その壇上で、新成人の代表として抱負を語ってみませんか。

応募資格 市内在住の2023年成人式対象者（平成14年4月2日～平成15年4月1日生まれ）

定員 1人（応募多数は選考により決定します）

選考・発表 市教育委員会事務局で選考し、入選者に直接通知します。

応募 10月21日(金) (必着) までに「新成人の抱負」をテーマにした400～800字（用紙自由）の作文に、住所、氏名（ふりがな）、生年月日、電話番号を記入し、郵送またはeメール（seinen@city.izumisano.lg.jp）で〒598-0001上瓦屋610-3 泉佐野市教育委員会 青少年課「新成人の抱負」係へ
※応募作文は返却しません。事前に2回程度の打ち合せと成人式前日にリハーサルがあります。

問合先 青少年課（☎469-1106）

2023年
泉佐野市成人式

日時 来年1月9日(祝) 午前10時～（受付:午前9時15分～）

場所 エブノ泉の森 大ホール

対象 市内在住の平成14年4月2日～平成15年4月1日生まれの人

※当日は12月初旬に送付する案内ハガキを受付に提出してください。新型コロナウイルス感染拡大により、式典を変更する場合があります。詳しくはホームページ（<https://www.city.izumisano.lg.jp/kakuka/kyoiku/seishonen/menu/seijinsai.html>）をご覧ください。



泉佐野市グローバル人材育成支援金（令和4年度 冬・春期分）

～高校生の海外短期留学を支援します～

本市の「国際都市宣言」の趣旨に基づき、グローバル人材の育成を支援するため、高等学校等実施の海外短期留学に参加する生徒を支援する交付金です。この支援金は、本市への「ふるさと応援寄附金」のうち、「グローバル人材育成支援プロジェクト」を指定してご寄附をいただいたみなさんのご厚志を原資としています。

対象（次のすべてに該当すること）

●対象生徒…府内の高等学校等（*）の正規過程に在籍していること
（*）…国公立の高等学校・特別支援学校高等部・高等専門学校（1～3年次）、私立の高等学校・中等教育学校後期課程・専修学校高等課程

●対象の短期留学…在籍する高等学校等が令和4年度に教育活動の一環として長期休業期間等に実施する、1週間から1ヵ月程度の海外派遣プログラム

※学校長の証明（計画および修了報告）が必要

●申請者…令和3年1月1日以前から令和4年11月1日まで引き続き本市に住民登録があり、令和4年11月1日において納期が到来している本市市税に未納がない保護者

支援金額 交付対象経費の総額の2分の1（上限10万円）

※交付対象経費は短期留学に要する費用のうち、在籍校または在籍校が指定する企画・実施事業者に納入する費用に限ります。

交付予定件数 3件（申請多数の場合は、令和2年中の課税所得が低い申請者を優先）

申請・問合先 11月1日(火)～21日(月)に郵送（当日消印有効）または持参（土・日曜日、祝日除く）で〒598-8550 泉佐野市役所 自治振興課へ

※申請書類は市ホームページからダウンロードもできます。

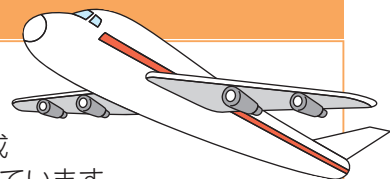

注意事項

●同一年度において、同じ生徒にかかる支援金の交付は1回に限る

●海外への修学旅行や部活動の海外遠征などは申請の対象外

●他の奨学金などの受給により、実際の費用負担を伴わないプログラムは申請の対象外

●短期留学が決定する前に生じた費用、旅券（パスポート）取得費用、日本国内での事前研修費用、短期留学先での小遣い、通信諸費用などの私的活動に係る費用は交付対象経費外

※詳しくは問い合わせてください。

公式LINE



YouTube公式チャンネル



ホームページ

