

IZUMISANO

広報いずみさの

令和5（2023）年1月1日発行

1

No. 817

eスタジアム泉佐野が オープンしました！

e stadium

e stadium

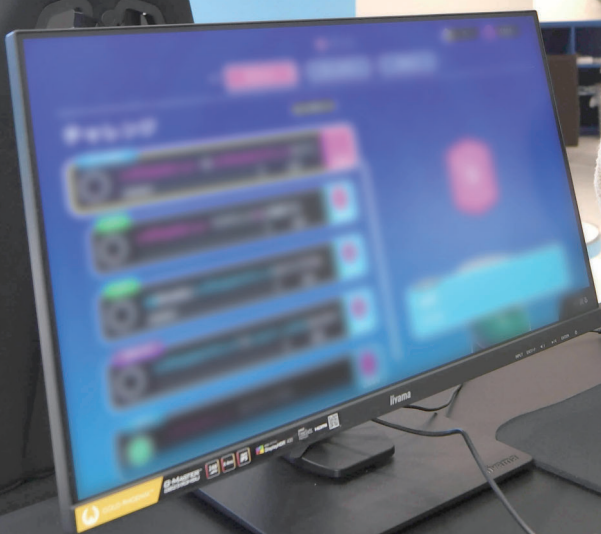

★年始のおもな業務は1月4日(水)から

休み期間中でも急ぎの要件があるときは日直や宿直におたずねください。
詳しくは広報いずみさの12月号をご覧ください。



副議長 西野 辰也



議長 新田 輝彦
泉佐野市議会

謹んで新年のお慶びを申し上げます



あけまして

おめでとうございます

泉佐野市長 千代松 大耕



泉佐野市消防出初め式

～更なる消防・防災体制の構築をめざして～

日時 1月8日(日) 午前10時～

場所 マンデー末広公園コミュニティー広場 (J:COM末広体育館前)

内容

- 消防車や消防職団員、少年・幼年消防クラブ員の行進
- 一斉放水訓練
- 新池中学校吹奏楽部の演奏など

問合先 危機管理課

※車で来場する場合は、臨時駐車場 (末広小学校) を利用してください。



ご利用ください!

スタジアム
e stadium®

eスタジアム泉佐野が オープンしました!

昨年11月28日(月)、りんくうタウン駅ビル内に「eスタジアム泉佐野」がオープンしました。

この「eスタジアム泉佐野」は、市民のみなさんに気軽にeスポーツを体験いただくことを通じて、多様な人が交流できる場所をつくることを目的に開設しました。

施設の利用は無料ですので、ぜひご利用ください。



ゲーミングPC
体験エリア



eスポーツ関連グッズ販売エリア



子ども用体験エリア



「eスタジアム泉佐野」は、南海電気鉄道株式会社、eスタジアム株式会社に委託して運営します。

オープン日には、オープニング記念セレモニーが実施されました。



土・日曜日、祝日は混雑が予想され、またイベント開催や貸切の際には一般利用が出来ない場合がありますので、右のQRコードから「eスタジアム泉佐野公式HP」「eスタジアム泉佐野公式Twitter」へアクセスするか、下記へ利用状況を確認のうえ、ご来場ください。

問先 eスタジアム泉佐野 (☎425-9023)



大人も子どもも、あらゆる世代がeスポーツを楽しめる!

防災情報

問合先 危機管理課

ホームページ (<https://www.city.izumisano.lg.jp/kakuka/kyoudou/kikikanri/menu/bou/indey.html>)

災害ボランティア事前登録事業

泉佐野市社会福祉協議会では災害が起こった際に活動を希望するボランティアの事前登録と、登録者への定期的な研修・訓練を行います。また、研修や訓練を含め、定期的に下記の内容の協力依頼（案内）をしています。

- 市内の被災者が少数で災害ボランティアセンター（以下、災害VC）を開設せずに被災者支援を行う場合
- 被災地の災害VCへボランティアバス（ワゴン）を運行する場合
- 泉佐野市社会福祉協議会が災害VCを開設するに当たり、センター運営への人的支援が必要な場合
- 上記を想定した訓練を行う場合

※災害VCが設置された場合は、Facebookの公式アカウント「泉佐野市社協災害ボランティアセンター」で情報を公開しています。



◀災害ボランティア活動の様子

災害ボランティアセンター

泉佐野市では、泉佐野市社会福祉協議会と「大規模災害発生時におけるボランティアセンターの設置・運営に関する覚書」を締結しています。泉佐野市社会福祉協議会では、この覚書に基づき大規模災害発生時には、災害ボランティアセンター運営の中心的役割を担うこととなり、毎年、地域福祉に関係する団体の参加・協力を得て設置運営訓練を行っています。

1月17日は防災とボランティアの日、

1月15日～21日は防災とボランティア週間です

平成7年1月17日に発生した阪神・淡路大震災において、各種のボランティア活動および住民の自発的な防災活動の重要性が広く認識されたことから、毎年1月17日が「防災とボランティアの日」、1月15日～21日が「防災とボランティア週間」にそれぞれ指定されています。この機会に、各家庭の災害対策を、改めて確認してみよう。

問合先 泉佐野市社会福祉協議会ボランティアセンター（☎464・2259 FAX462・5400）

地域の絆づくり登録制度

「避難行動要支援者登録制度」をご存知ですか？

地域の絆づくり登録制度とは、障害や高齢などで災害時に自力で避難するのが困難な人にあらかじめ名簿登録をしていただき、協定を締結した自主防災組織などの、地域の支援団体にその情報を提供することにより、災害時の避難支援活動や安否確認、また平常時の見守りなどに役立つ制度です。

対象となる人には登録用紙などを送付しますので、必ず登録の有無を回答してください。また、登録用紙などが届いていない人でも、災害時に支援を要する人は登録することができますので問い合わせてください。

問合先 危機管理課、地域共生推進課

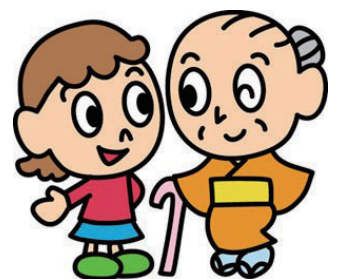

忘れずに備えよう！赤ちゃんのための防災



赤ちゃんが生まれてから災害への備えを見直しましたか？それぞれのシーンごとに赤ちゃんならではの備えを確認し、ローリングストックを活用しながら、もしもの時に慌てないように準備しましょう。また、この機会に避難場所や連絡方法なども改めて家族で話し合しましょう。

問合せ先 子育て支援課、危機管理課

覚えておきたい5つのシーン

シーン④ 長期生活
 長期の避難が必要な場合に困るのは赤ちゃんを寝かせておくスペースを確保すること。周りを歩く人たちに気付いてもらい、土埃から赤ちゃんを守るためにテントのようなものがあると良いでしょう。

シーン② 授乳・食事
 災害に対するストックから母乳が出にくくなってしまふことや避難所に十分な離乳食が用意されていない場合に備えて、食べ慣れたものをいつもより少し多くおうちに用意しておきましょう。

シーン① 避難所への移動
 もしものときの避難で重要なことは両手が自由に使える状態であることです。赤ちゃんを抱えて家を飛び出したけれど、抱っこで手が使えず障害物を避けられないということにならないように、おうちでも手が届くところに着脱しやすい抱っこひもを用意しておきましょう。

シーン⑤ リラックス
 大人と同じく子どもたちも特殊な環境にストレスを感じるものです。少しでも気持ちを和らげるために、よく遊ぶおもちゃ・おしゃぶり、お菓子などを備えの中に加えておくと効果的です。

シーン③ トイレ・衛生
 衛生面の観点からおむつの替えやおしりふき、除菌シートなどは多く備えておきましょう。同時にママは生理用品や母乳パッドの備えもしておきましょう。

ローリングストックとは…
 ローリングストックとは、食料品や日用品を少し多めに買って置き、賞味期限の近いものなど古いものから順番に消費していくことで、常に備蓄できている状態を維持していくという方法です。
 ローリングストックの考え方のもと、「ミルク・離乳食、紙おむつ、おしりふき、除菌シート、生理用品・母乳パッド」などのアイテムについて数量の見直しを行うことも防災の備えとして非常に有効です！



赤ちゃんのための防災グッズ チェックリスト

避難所への移動 <input type="checkbox"/> 母子手帳のコピー <input type="checkbox"/> 抱っこひも <input type="checkbox"/> ホイッスル <input type="checkbox"/> 子どもの靴	トイレ・衛生 <input type="checkbox"/> 紙おむつ <input type="checkbox"/> おしりふき <input type="checkbox"/> 除菌シート <input type="checkbox"/> 生理用品・母乳パッド	リラックス <input type="checkbox"/> おもちゃ・おしゃぶり <input type="checkbox"/> お菓子・おやつ <input type="checkbox"/> 家族の写真
授乳・食事 <input type="checkbox"/> ミルク・離乳食 <input type="checkbox"/> 調乳用具・洗浄消毒剤 <input type="checkbox"/> 食具(お皿・スプーン)	長期生活 <input type="checkbox"/> 赤ちゃん用の寝具 <input type="checkbox"/> 着替え・下着 <input type="checkbox"/> 携帯できるライト	 市ハザードマップQRコード

泉佐野市の赤ちゃんをもつ保護者のみなさんへ

備えをしておくことは、地震や水害などの自然災害が起きた時だけでなく、急な体調不良で買物に行けなくなってしまったなどの、ちょっとした「もしも」にも役立つことがあります。

今回、紹介したことを、いきなりすべてを備えることは難しくとも、今日できることから始めてみてはいかがでしょうか。市はピジョン株式会社の掲げる「あかちゃんとそなえの輪推進プロジェクト」に賛同し防災分野における赤ちゃんの備えを推進していきます。



監修：ピジョン株式会社



石山 実桜



山村 友也



鈴木 菜桜



堀場 隼人



和田 日向



田畑 桃香



南 亮成



八田 詩音



貴志 梨沙

1月9日の「成人の日」には約1,200人の20歳の若者が節目の日を迎えます。令和4年4月に改正民法が施行され18歳から成人となりましたが、本市では20歳を迎えられた人を対象に成人式を開催します。また、昨年10月28日に「市長と語る成年のつどい」を開催し、20歳の若者たちが市政について質問や提言など、身近な話を交えながら千代松市長、奥教育長と熱心に語り合いました。その一部を紹介します。(敬称略・順不同)
 問合せ先 青少年課 (☎469-1106)

あなたがもし市長だったら

どんなことがしたいですか？

鈴木 子ども向けのイベントをたくさん行いたい。

山村 子どもたちが住みやすい泉佐野市を作るための政策を作っていきたい。

石山 世界を身近に感じる市にしたい。

田畑 図書館にカフェを設置して市民が集える場所にした。

和田 関西空港が近いので色んな国の人が住みやすいような町にしたい。

堀場 子育て支援やインフラ整備をもっと行いたい。

貴志 だんじり祭りなどを支援してもっと盛り上げたい。

ようなマルシェなどで賑わせたい。
 南 若者や子どもたちが泉佐野市に住みたいと思える町づくりをしていきたい。
泉佐野市に関して分からないことや疑問に思っていることは？
 八田 泉佐野市の政策やイベントなどを子どもたちでも分かりやすいように、小・中学校で授業を取り入れたりすることは出来ませんか？また、末広公園でやっていた郷土芸能が、なぜひんくうタウンへ移ったのですか？
教育長 市内3つの日本遺産を子どもたちにもよく知ってもらうため、日根莊遺跡などの漫画本の作成や、色々な産業・農業を、かるたを通して知らせる「泉佐野かるた」の他、市職員の学校への出前授業なども取り入れて充実していきたいと考えています。
市長 泉佐野郷土芸能の集いが開催される時期は、とても雨が多い時期で天気にも悩まされた年がありました。りんくう野外文化音楽堂が完成し、雨でもステージ上は濡れずにすむので、雨や暑さ対策のために移りました。
鈴木 泉佐野駅周辺に商店街などがありますが、閉まっているお店が多くて暗いイメージです。もっと賑わせる取組は考えていますか？
市長 日替わりで色々な店を出すチャレンジショップを進めています。また、商店街の店を改装して図書のコーナーを設置した「佐野まちライブラリー」を整備したり、空き店舗を改修して新しく事業をスタートしようとしている人には、補助金を出

さのてれ!でも放送されます

「市長と語る成年のつどい」のようすは、1月前半に行政情報番組「さのてれ!」でも放送されますので、ぜひご覧ください。

(放送日時は「もくじ」を参照)

問合先 自治振興課

※ホームページ (<https://www.city.izumisano.lg.jp/sanotele/>) からもご覧いただけます。



20歳を迎えるみなさんへ

問合先 国保年金課

誰もがいつかは年をとり、退職などにより収入がなくなったり、減ったりします。そんな時、老後の生活を支えてくれるのが年金です。また、年金は老後のためだけではなく、ケガや病気で身体に障害が残るような状態になった場合や、加入者が亡くなり、遺族(妻・子)が残されたときにも、生活を支えてくれます。会社などに勤務し、厚生年金保険や共済組合に加入している人以外は、20歳になれば国民年金に加入することになります。経済的な理由などで保険料の納付が困難な場合は「申請免除」や「納付猶予」、学生のみなさんには「学生納付特例」の制度もありますので相談してください。

したりして空き店舗を有効活用してもらえように進めています。少しずつでもオープンしてもらって賑わいを取り戻せていけたらいいと思います。

山村 泉佐野市の将来の像はどう考えていますか？

市長 泉佐野市は関西国際空港に一番近いというのが大きな特徴であり、泉佐野市内で生まれている外国人が非常に多くなってきました。色々な文化と共に生きていく社会を作って、日本の文化と違う文化を市民のみなさんが理解してもらえようような泉佐野市になればと思います。

市長になにか一つだけ願いごとを実行してもらおうとしたらどんなことでしょうか？

堀場 関西空港が近いので、国際スケートリンクの基準を満たしている関空アイススケート場を活用したスケート大会の誘致をして頂きたい。

市長 先日、ナショナルトレーニングセンターでもある関空アイスアリーナで鍵山選手・坂本選手などが練習をして北京オリンピックに出場し、メダルを獲得してきました。有名な選手が練習をしている見学会や、大きな大会なども誘致したいと思います。

田畑 泉佐野市は子育て支援に力を入れています。今後継続してほしい。

市長 ふるさと納税を使って、子どもたちに対しての積極的な支援を展開していきたいと考えています。

和田 小学生のうちから実用的な英語の授業に力を入れてほしい。

教育長 日常会話ができ、コミュニケーション

市長の言葉

本日、みなさんとこのように色々市政についてお話できたことは私にとりましても大変勉強になり貴重な時間となりました。本当にありがとうございました。

来年1月9日の成人式には、海外旅行(特賞)を含む抽選会もありますので、みなさん揃ってご参加いただき、楽しいひと時を過ごしていただきたいと思っております。

教育長の言葉

泉佐野市の現状も含めて、市長の人柄も分かって頂けたかなと思っています。市長が社会のために貢献していくという姿勢を、ぜひみなさんも見習っていただけたらと思っています。

また、みなさんにはグローバル化に対応した世界に羽ばたく人材になっていただきたいので、人を尊敬し地球規模で物事を考えて夢を実現していただきたいと思っております。

ョンを豊かにとれるように先生を補助するALIT(アシスタント・ランゲージ・ティーチャー)を招き、各中学校区に1人ずつ配置し、小学校も活動しています。今後はICTが発展し、AIを活用したプログラムなどを取り入れていきます。

同じ20歳のみなさんに一言!!

貴志 大人の仲間入りを果たしたので、1人の大人として泉佐野市を引っ張っていきましょう。

石山 成人おめでとうございます!私たちが育った故郷である泉佐野市を愛し守っていきましょう!

南 これから大人という自覚および責任を持ち、相応の行動をしていきましょう。



広報いずみさの

令和5年1月号 もくじ

新年の挨拶	2
eスタジアム泉佐野オープン	3
防災情報	4・5
市長と語る成年のつどい	6・7
もくじ	8
1月のTOPICS	9～11
いずみさの教育NOW	12
人権の広場、消費生活センターだより	13
税	14・15
けんこう・ふくし、国際交流員	16・17
相談	18
スポーツ	19
市職員給与	20・21
市立図書館	22
いずみさの昔と今	23
子育て情報	24・25
イベント・インフォメーション	26～33
くらしの情報掲示板	34・35
採用・募集	36
いずみさのフォトニュース	37～39

今月の表紙

eスタジアム泉佐野がオープンしました

昨年11月28日(月)、りんくうタウン駅ビル内にオープンした「eスタジアム泉佐野」。オープン後の最初の週末には、子どもから大人までたくさんの方が訪れており、気軽にeスポーツの体験を楽しんでいました。

掲載のイベントなどへ参加する際は、手洗いやマスクの着用などにご協力をお願いします。

※新型コロナウイルス感染症の影響により、掲載のイベントなどが中止・変更となる場合がありますので、必ず市ホームページをご覧ください。(掲載の情報は12月6日現在です。)

行政情報番組 さのテレ!



J:COMチャンネル(11ch)で月曜日 正午～、木曜日 午後8時～、土曜日 正午～の週3回(月2回更新)、30分の行政情報番組を放送しています。

【1月の主な放送内容(予定)】

- 前半：いずみさの第九コンサート ほか
- 後半：泉佐野市成人式 ほか

泉佐野市の人のうごき

11月末日現在(前月比)

- 市内人口 98,596人(+14人)
- 男 47,367人(-1人)
- 女 51,229人(+15人)
- 世帯数 48,237世帯(+44世帯)

市制施行:昭和23年4月1日

市域面積:56.51km²

- 掲載記事における申込などによって市が収集した個人情報、その目的以外には使用しません。
- 広報いずみさのの広告掲載料は、広報および公聴業務の円滑な運営と充実を図るために、基金として積み立てています。

文化財保護課の事務所が移転しました

11月28日(月)から文化財保護課は「青少年課事務室付属施設(1階)」から「旧朝日湯内」へ移転しました。みなさんには大変ご不便をおかけしますが、ご理解ご協力をお願いします。なお、電話番号、FAX番号およびメールアドレスは変更ありません。

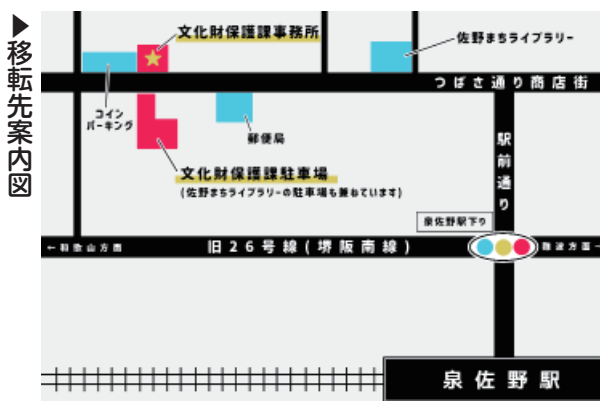

新しい住所 〒598-0056 泉佐野市元町4-5 旧朝日湯内
 電話番号 447-6766
 FAX番号 469-0577
 メールアドレス bunkazai@city.izumisano.lg.jp

埋蔵文化財関係の問い合わせは

「文化財保護課分室」となっています

住所 〒598-0024 泉佐野市上之郷2023-1
 業務時間 月～金曜日(祝・休日、年末年始除く)
 午前8時45分～午後5時15分
 電話番号 468-2666
 FAX番号 468-7411

1月のTOPICS

みんなで守ろう文化財
1月26日は

第69回文化財防火デー

1949年(昭和24年)1月26日に、法隆寺金堂から出火した火災によって、世界的にも貴重であった国宝の壁画がほとんど焼失しました。

この火災を教訓に文化財を火災や災害から守るとともに、みなさん1人ひとりの文化財への愛護意識を高めてもらうため、1月26日を「文化財防火デー」と決めました。

全国的に「文化財防火運動」が展開され、消防訓練などが実施されています。泉州南消防組合でも、大切な郷土の歴史的財産を火災などから守り、次の世代に引き継ぐために、「文化財防火デー」を中心に防火診断や消防団と合同で消防訓練を実施しています。

【消防訓練】

日時 1月22日(日)午前10時

場所 慈眼院、日根神社

問合せ 泉州南消防組合 泉佐

野消防署 (☎469・0119)
Fax 469・0050)

海での事件・事故は

118番へ!

海上保安庁では、毎年1月18日を「118番の日」に定めています。海での事件・事故など次のような場合には、緊急通報用電話番号として局番なしの「118」番に通報してください。

●海難・人身事故に遭遇した、または目撃した

●密漁、不法投棄などの情報を得た

●見慣れない船や不審な船を発見した

●油の排出などを発見した

※通報の際は「いつ」「どこで」「何があったか」などを落着いて通報してください。

問合せ 大阪海上保安監部 管理課 (☎06・6571・0221)



南部市民交流センター福祉分館
臨時休館

建替え工事のため、1月4日(水)より臨時休館します。

業務は2月1日(水) (予定) から新しい福祉分館で再開します。

問合せ 人権推進課

佐野公民館・図書室
臨時休館

外壁等改修工事のため、2月13日(月)～27日(月)の間、臨時休館します。

問合せ 生涯学習課 (☎469・7132)

生活騒音に配慮を

お願いします

私たちはいろいろな「音」を出しながら日常生活を送っています。その音を隣近所が不快に感じると「生活騒音」となります。みなさんの暮らしの「音」に気配りをお願いします。

問合せ 環境衛生課

環境美化善行者表彰

昨年、11月18日(金)、地域の環境美化に貢献し、市民の模範となる活動をしている個人・団体に環境美化善行者表彰状を授与しました。市では、今後も美しい街づくりのため、環境美化に取り組みます。みなさんのご協力をお願いします。

【環境美化善行者】(順不同)

- 櫻井東婦人会 (南中櫻井) [推薦者: 櫻井東町会長]
- 笠松長生会 (笠松) [推薦者: 笠松町会長]

問合せ 環境衛生課



かんくうNEWS

問合せ 関西国際空港案内 (☎455-2500)
ホームページ <https://www.kansai-airport.or.jp/>

「関西エアポート

公式カレンダー 2023」配信中!

昨年もご好評いただいた関西エアポートグループ公式「Kansai Airportsデジタルカレンダー」が2023年版になって帰ってきました! 空港や航空機の美しい情景に触れていただき、空に想いを馳せていただきたいという願いを込めてデザインされたカレンダーは、迫力たっぷりの飛行機の写真や関西3空港からの景色をお楽しみいただけます。

プライベートシーンはもちろん、ビジネスシーンでもご使用いただけるデザインになっており、PC版とスマートフォン版の2サイズをご用意しております。ダウンロードは無料ですので、ぜひお手持ちのデバイスのデスクトップや壁紙に設定してお使いください!



QRコード



©Kansai Airports SORAYAN

フロン類の回収が必要です！
業務用エアコン・
冷凍冷蔵機器の廃棄

業務用エアコンなどを捨てる際
には、フロン排出抑制法に基づき、
フロン類充填回収業者にフロン類
の回収を依頼してください。
フロン類の未回収には、50万円
以下の罰金が科せられます。

問合先 府産業廃棄物指導課
(☎06・6210・9570)

空き缶のプルトップは
外さずに出してください

月2回のカン・ビン・ペット
ボトル本体の収集で、空き缶の
プルトップだけを外してかため
て出すと、それが処理工場で機
械に詰まり、作業を中断して機
械から取り除かないといけなく
なります。プルトップは空き缶
本体から取り外さずに出して
ください。

プルトップだけを処分する場
合は、粗大ごみとしてナイロン
袋に入れ、粗大ごみの収集業者
へ回収依頼するか、ごみ焼却場
へ持ち込む場合は係員に手渡し
してください。

問合先 環境衛生課

小・中学校入学説明会

〔小学校入学説明会〕

小学校	電話番号
第一	463・1331
第二	462・7716
第三	462・0560
日新	463・2281
北中	462・0870
長坂	462・8661
日根野	468・0789
大木	459・7344
上之郷	467・0169
長南	466・0821
末広	466・1021
佐野台	464・0935
中央	462・0670

日時 2月1日(水)午後2時～
場所 就学予定の小学校
※駐車場はありません
対象 市内の小学校に入学予定
の幼児および園児の保護者(密
を避けるため、各家庭1人で参
加してください。)
〔小学校体験入学〕
日時 2月27日(月)午前10時～
場所 就学予定の小学校
※申込不要、参加無料。保護者
同伴で

〔中学校説明会〕

開催日	中学校	電話番号
1月26日(木)	佐野	464・6171
1月26日(木)	第三	464・6191
1月26日(木)	日根野	468・0061
2月10日(金)	新池	464・6181
2月17日(金)	長南	465・6881

時間 午後2時～(左記除く)
●佐野・新池中：午後1時30分～
●日根野中：午後2時30分～
場所 各中学校(左記除く)
新池中：レイワアルスタンプラ
ザ・カワサキ生涯学習センタ
学校
問合先 学校教育課、各小・中
学校
※新型コロナウイルス感染症の
状況により、内容を変更する場
合があります。



泉佐野市明るい選挙ポスター展

より良い社会をつくるための政治や選挙に関心を持ってもらえるよう、将来の有権者である児童のみなさんから、明るい選挙啓発ポスターコンクールに多数ご応募いただきました。

市役所1階ロビーに全応募作品を展示していますので、児童のみなさんが明るい選挙の推進のために描かれた作品をご覧ください。

展示期間 1月20日(金)まで

【明るい選挙啓発ポスターコンクール】

主催 (公財)明るい選挙推進協会、都道府県選挙管理委員会連合会、大阪府選挙管理委員会、泉佐野市選挙管理委員会

後援 文部科学省、総務省、大阪府教育委員会、泉佐野市教育委員会

問合先 泉佐野市選挙管理委員会事務局



◀ ホームページ
QRコード



◀ 選挙って何？
選挙啓発動画QRコード

めいすいん



次回の選挙は4月の統一地方選挙です。詳しくは広報い
ずみさのやホームページなどでお知らせします。

有権者のみなさん、そろって投票しましょう！

【投票日】

- 大阪府知事選挙および大阪府議会議員選挙…4月9日(日)
- 泉佐野市長選挙…4月23日(日)

国民健康保険料・

後期高齢者医療保険料

～年間納付済額の

通知書を送付します～

納めた国民健康保険料や後期高齢者医療保険料は、所得税や市府民税における社会保険料控除の対象になります。

令和4年中（令和4年1月1日～12月31日）に普通徴収（納付書・口座振替）で国民健康保険料・後期高齢者医療保険料を納付された人に年間納付済額の通知書を1月下旬に送付しますので、所得申告の参考資料としてご利用ください。

なお、納めた保険料の全額が特別徴収（年金から天引き）されている人には、日本年金機構などから源泉徴収票などが送付されますのでご利用ください。

問合せ先 国保年金課



令和5年度 市内業者

～市の業務の受注を希望する業者のみなさんへ～

入札参加資格登録審査申請受付

市役所、上下水道局、泉佐野市田尻町清掃施設組合および泉州南消防組合共通の入札参加資格登録審査申請の受付を次のとおり行います。

受付する業務

- 建設工事
- 測量・建設コンサルタント等
- 物品供給等
- 役務提供等（清掃・警備、その他の委託業務等）

登録の有効期間 令和5年4月1日～令和6年3月31日まで（1年間有効）

申請書などの入手方法

● 契約検査課ホームページ「入札・契約情報」<https://www.city.izumisano.lg.jp/kakuka/somu/keiyakukensa/menu/nyusatukeiyaku/> からダウンロード

※「入札・契約」発注予定や入札結果など、重要なお知らせも掲載しています。

● 1月4日(水)～2月14日(火)（土・日曜日、祝日除く）に契約検査課で無料配布

申請 2月1日(水)～14日(火)（土・日曜日、祝日除く）に封筒などの表面に「入札参加資格登録審査申請書在中」と明記し、〒598-8550 泉佐野市市場東1丁目1番1号 泉佐野市契約検査課へ送付してください。

※当日消印など有効

問合せ先 契約検査課



● 市外業者の受付は昨年12月23日(金)で終了しました。

● 市内業者とは、泉佐野市に本店を設けている法人または泉佐野市に住所を有する個人（印鑑証明書の住所が泉佐野市）をいい、市外業者とは、それ以外の業者をいいます。

いずみさの教育



問合せ
学校教育課

人権教育の推進と充実に向けて

本市では全ての学校で人権教育の取組を推進しています。なぜ、人権教育を学校で行うのでしょうか。人権について学ぶということは、自分や相手、全ての人に人権があることを理解し、お互いの人権を尊重した考え方や行動する力を育てるからです。お互いの権利を守りながら、自分の権利を正しく使えるようになることで、これからの社会をよりよく生きてほしいと願っています。

人権教育は、「人権教育及び啓発の推進に関する法律」のなかで、発達段階に応じ、人権尊重の理念に対する理解を深め、これを体得できるようにすることと示されています。本市でも、すべての小・中学校で教育課程の中に人権教育を位置づけて取り組んでいます。人権尊重の精神は子どものころだけでなく、学校を卒業して大人になっても、生き方や考え方の基礎となるものです。「自分の気持ちを大切にし、安心して表現できること」「友だちの中で、お互いを思いやり、よりよく生きていこうとする」「自分の周りにおける人権課題に気づき、行動できること」などを、授業のなかだけでなく、教育活動全体を通して、教職員が力

を合わせて育てていきます。

取組を進める中で、特に大切にしていくことは、地域のみなさんとの出会いです。コロナ禍ではありますが、今年度もたくさん地域のみなさんに学校に来ていただいたり、仕事の様子や活動の様子を見学させていただくなどのご協力をお願いしています。その中で、自分の地域によさや大切に守られていることなどを感じ、人や地域を大切にする心を育てることができています。これらの経験と人権教育が結びつき、子どもたちの人権を尊重する精神の育成につながっています。

また、2022年は全国水平社の創立から100周年でした。「人の世に熱あれ、人間に光あれ」で結ばれる水平社宣言には、人間同士が尊敬し合うことによつて差別のない世の中をめざそうというメッセージが込められています。これからの社会をよりよく生きていくために、今一度、このメッセージを受け止め、受け継いでいきたいと思えます。これからも、人権教育の推進と充実に向けていきますので、ご理解ご協力をお願いします。

学校園紹介



生徒会による校則見直しのとりくみ
～新池中学校～

新池中学校では、生徒会による校則見直しのとりくみを進めてきました。生徒全員が参加した“オンラインミーティング”での意見交流やアンケート活動、“今ある校則守ろうキャンペーン”、全校集会での提案や訴えなど、昨年の7月から様々なとりくみを粘り強く展開してきました。また、活動開始から1年が経った今年の7月に、とりくみの成果や校則改定案を伝えるため、生徒会のメンバーが校長室を訪れました。検討した結果、学校としては生徒の自主性を尊重し、生徒会から提案された4つの改定案を認めることになりました。



数日後のオンライン全校集会では、生徒会から新しい校則が発表され、生徒会長は全校生徒に向けて「校則の見直しを提案してから約1年間、とても時間がかかり、何度も高い壁にぶつかりましたが、みなさんの協力もあり、無事校則を改定することに成功しました。アンケートを何度も実施し、練りに練って自分たちで作上げた校則です。この校則改定を通して、変わらないだろうとあきらめてしまったことでも、みんなで力を合わせることで実現できるんだ、ということを実感しました。自分たちの学校を創るのは自分たちだ、ということも再確認することができました」と語りました。

この1年間真剣にとりくんできた生徒会の熱い思いは、生徒主体の学校づくりを大きく前進させる成果をもたらしました。

ICTをどう活用していくか
～第三小学校～

大阪府教育委員会より「スマートスクール実現モデル校」として指定を受け、1人1台端末を有効活用した教育活動と情報活用能力育成のための指導の充実に向けて努めています。

例えば、体育の授業で撮影した動画を活用して自分たちの動きを分析したり、社会の授業の中でグループで共同編集したJamboardを活用してスーパーマーケットの商品配列を考えたりと、様々な形でChromebookを学習活動に利用しています。6年生では「家族みんなの笑顔の間取り」をテーマに理想の間取りを創作し、間取りを立体的に見ることのできるソフトを使って、考えたことや工夫をしたことを交流し合ったりしました。ICT活用のスキル自体を伸ばすとともに、「ICTを使ってこれからの社会を生きていくためにどのような力をつけていくのか」へとステップアップを図っています。

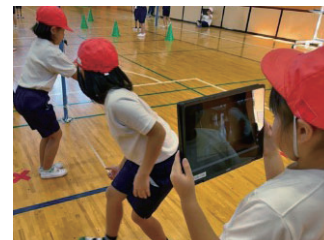

また、本年度から「情報活用スキルルーブリック」を本格的に活用しています。授業の初めにあらかじめ到達目標を示しておいて、子どもたち自身が振り返りをしながら自己評価を行うものですが、子どもたちは情報活用スキルの一つひとつに自分の目標設定を明確にし、振り返りの後はすぐに次の目標を考えるようになってきました。今後もさらにICTの活用についてとりくみを進めていきたいと思えます。



人権の広場

部落差別をなくすのは

私たち1人ひとりが

部落差別解消推進法

平成28年12月に公布・施行された「部落差別の解消の推進に関する法律」は、部落差別のない社会の実現を目的としています。そっとしておけば自然に部落差別がなくなると考えるのは誤りです。生まれた場所や障害の有無、国籍などに関係なく誰もが暮らしやすい社会をつくりましょう。

本市では、引き続き部落差別解消に向けた施策を推進していきますので、市民のみならずご理解ご協力をお願いします。
問合先 人権推進課

女性のための特設法律相談

離婚に関する相談や暴力（DV、ストーカー、セクシュアル・ハラスメント、性暴力、性犯罪）被害に関する相談を女性弁護士がお受けします。

日時 2月18日(土)

午前10時～正午

午後1時～3時

※相談時間は1人25分

場所 いずみさの女性センター

対象 泉佐野市、泉南市、熊取町、田尻町、阪南市、岬町在住・在勤・在学の女性

定員 8人（先着順）

※完全予約制

協賛 国際ソロプチミスト大阪

りんくう

申込・問合先 1月11日(水)以降

(土・日曜日、祝日除く)の午前8時45分～午後5時15分に電話で人権推進課へ

※相談無料。一時保育（3カ月）

（就学前・若干名）あり、希望者は申込時に

北朝鮮による日本人拉致問題啓発アニメ「めぐみ」は、昭和52年、当時中学1年生だった横田めぐみさんが、学校からの帰宅途中に北朝鮮当局により拉致された事件を題材に、残された家族の苦悩や、懸命な救出活動の様を描いた25分のドキュメンタリー・アニメです。

日時 1月15日(日)

午後2時～3時30分

場所 ピースおおさか（大阪市中央区大阪城2丁目1番）

内容 ●政府の取組説明（政府拉致問題対策本部）

●アニメ「めぐみ」上映

●「拉致被害者御家族ビデオメッセージ」上映

申込・問合先 1月6日(金)までに559・8555 大阪市住之江区南港北1丁目14番16号 府人権企画課 (☎06・6210・9280 Fax 06・6210・9286) へ

※詳しくは問い合わせください。

アニメ「めぐみ」

拉致被害者御家族

ビデオメッセージ上映会

北朝鮮による日本人拉致問題啓発アニメ「めぐみ」は、昭和52年、当時中学1年生だった横田めぐみさんが、学校からの帰宅途中に北朝鮮当局により拉致された事件を題材に、残された家族の苦悩や、懸命な救出活動の様を描いた25分のドキュメンタリー・アニメです。

日時 1月15日(日)

午後2時～3時30分

場所 ピースおおさか（大阪市中央区大阪城2丁目1番）

内容 ●政府の取組説明（政府拉致問題対策本部）

●アニメ「めぐみ」上映

●「拉致被害者御家族ビデオメッセージ」上映

申込・問合先 1月6日(金)までに559・8555 大阪市住之江区南港北1丁目14番16号 府人権企画課 (☎06・6210・9280 Fax 06・6210・9286) へ

※詳しくは問い合わせください。

消費生活センターだよ

見守りリー→相談はお早めにセンターへ!!
相談受付 午前9時～午後4時30分
南海線「泉佐野」駅前 ☎469-2240

暗号資産を使った投資話に注意!



▲イラスト：黒崎 玄

【事例1】SNSで知り合った人から暗号資産の取引を勧められて、指定された口座に現金を振り込んだ。その後から、連絡がつかなくなってしまった。(学生・男性)

【事例2】稼げるネットワークビジネスがあると友人に紹介された。カフェに説明を聞きに行った。その場で会員登録し30万円を暗号資産に投資した。1週間

ごとに数%の利益が受け取れると言われていたのに、その後、友人からも事業者からも連絡が来ない。契約書面も領収書ももらっていない。(学生・男性)

【ポイントアドバイス】

●暗号資産は、インターネットでやりとりされる、通貨のような機能をもつ電子データです。日本円や米ドルのように、国がその価値を保証している「法定通貨」ではありません。そのため、さまざまな要因によって価格が変動することがあり、この価格の変動により損をする可能性があります。取引内容やリスクについて十分理解できなければ取引や契約をしないでください。

●面識のない相手から暗号資産の投資を勧められた際は、まずは詐欺的な投資話を疑いましょう。友人・知人から勧められた場合でも、人間関係と投資を切り分けて冷静に判断してください。

参考：(独)国民生活センター子どもサポート情報第189号

困った時は、消費生活センターにご相談ください。

税

問合先 税務課

事業主のみなさんへ 給与支払報告書の 提出及び償却資産の 申告は1月31日までに

給与支払報告書の提出

地方税法第317条の6の規定により、事業主は従業員の住所地の市役所・町村役場へ給与支払報告書を提出することが義務づけられています。この報告書の用紙は、税務署の法定調査などに同封して、昨年11月上旬に事業主に送付していますので、総括表とあわせて、1月末までに必ず提出してください。また、個人番号・法人番号の記載が必要になりますのでご注意ください。

償却資産の申告

市内に事業用の償却資産を所有している人(法人または個人)は、毎年1月末までに該当する資産を申告することになります。令和4年1月2日以降に資産の入れ替えや開業、廃業、個人から法人への資産の異動などがあった場合は、特にご注意

ください。
また本市では、固定資産税(償却資産)の实地調査を行います。申告書提出の際は、申告内容の点検を今一度お願いいたします。

個人住民税は特別徴収で納めましょう!

地方税法第321条の5の規定により、事業主は原則として、すべての従業員の市・府民税(個人住民税)を給与から差し引いて納入(特別徴収)することが義務づけられています。事業主のみなさんは法令に基づく適正な特別徴収の実施をお願いします。

※給与支払報告書の提出および償却資産の申告は、電子申告(ELTAX「エルタックス」ホームページ <https://www.elta.go.jp/>)でも提出できますのでご利用ください。



▶エルタックス
ホームページQRコード

令和5年度 市・府民税(個人住民税)の主な改正点

【住宅ローン控除の延長及び見直し】

- 住宅借入金等特別税額控除の適用期限が4年延長(令和7年12月31日までに入居した人が対象)されました。
- 適用対象者の所得要件が合計所得2,000万円以下(改正前:3,000万円以下)に引き下げられました。
- 消費税率の引上げに伴う需要平準化対策が終了したため、控除限度額が前年分の所得税の課税総所得金額等の5%(最高97,500円)に引き下げられました。

個人住民税の住宅ローン控除限度額表

入居した年月	平成21年1月～平成26年3月	平成26年4月～ 令和3年12月(*1)	令和4年1月～ 令和7年12月(*2)
控除限度額	所得税の課税総所得金額等×5% (最高97,500円)	所得税の課税総所得金額等×7% (最高136,500円)	所得税の課税総所得金額等×5% (最高97,500円)

(*1) …住宅の対価の額または費用の額に含まれる消費税の税率が8%または10%の場合に限ります。それ以外の場合は、平成21年1月～平成26年3月に入居した場合(所得税の課税総所得金額等×5%(最高97,500円))と同じです。

(*2) …令和4年中に入居した人のうち、住宅の対価の額または費用の額に含まれる消費税の税率が10%かつ一定の期間内(新築の場合は令和2年10月～令和3年9月、建売住宅・中古住宅の取得、増改築等の場合は令和2年12月～令和3年11月)に住宅の取得等に係る契約を行った場合は、平成26年4月～令和3年12月に入居し(*1)の条件を満たす場合の控除限度額(所得税の課税総所得金額等×7%(最高136,500円))と同じです。

控除期間

認定住宅または一定の省エネ基準を満たす新築住宅に令和4年～7年に入居した場合の控除期間は13年間となります。その他の新築住宅については、令和4年～5年に入居した場合は13年間、令和6年～7年に入居した場合は10年間となります。また、既存住宅の取得または住宅の増改築等に令和4年～7年に入居した場合の控除期間は、10年間となります。

【民法の成年年齢の引き下げ(18歳または19歳の人)】

民法の成年年齢の引き下げに伴い、令和5年度から1月1日(賦課期日)時点で18歳または19歳の方は、住民税の非課税判定において未成年にあたらないこととなりました。

【セルフメディケーション税制の見直し】

対象となる医薬品をより効果的なものに重点化し、手続きの簡素化を図った上で、適用期限が令和8年12月31日まで延長されました。



税務署からのお知らせ

問合せ 泉佐野税務署
☎462・3471

■確定申告書は、自宅からスマートフォンホヤパソコンで作成できます！

国税庁ホームページの「確定申告書等作成コーナー」から申告書の作成・送信ができます。マイナンバーカードを使用してマイナンバーと連携すれば、医療費やふるさと納税などの情報を取得でき、申告書に自動入力することができます。マイナンバーカードとマイナンバーカード読取対応のスマートフォンまたはICカードリーダーをお持ちの人は作成した申告書を「PDFX」を利用して提出できます。



▶「マイあぷぷTax 確定申告書等作成コーナー」QRコード



▶「マイナポータル連携で確定申告書に自動入力」QRコード

■令和4年分確定申告

泉佐野税務署の確定申告会場では新型コロナウイルス感染症の感染予防策を実施するため、申告書の作成や提出に時間がかかる場合があります。申告書は国税庁ホームページで作成し、PDFX送信していただくか、郵送による提出をご利用ください。

■確定申告会場の開設期間および相談受付時間

日時 2月16日(木)～3月15日(水)
(閉庁日除く)

※相談受付は午後4時まで
注意事項

●確定申告会場への入場には入場整理券が必要です。入場整理券は、当日に会場で配布するほか、「LINE」を利用したオンラインによる事前発行を行っています。入場整理券が予定枚数に達した場合は、早期に相談受付を終了します。

●税務署の駐車場は台数に限りがあります。特に確定申告期間中は大変混み合い、長時間の入庫待ちが発生します。お越しになる際には、電車・バスなどの公共の交通機関を利用してください。

●会場内の密回避のため、会場に待合を設けていません。庁舎外で長時間お待ちいただく場合があります。

●感染状況により、開設期間などを変更する場合があります。事前に国税庁ホームページを確認してください。

■給与所得者や年金受給者のための申告会場

開催日 2月2日(木)～10日(金)
※土・日曜日除く

相談時間 午前10時～午後3時
相談場所 イオンモールりんく

う泉南2階イオンホール
整理券配付場所・時間 1階セントラルコート・午前9時30分

～10時(先着順)
※申告書の作成・相談を希望する人は「1階セントラルコート正面入口」から順に並んでください。

注意事項

●当会場では相続税、贈与税、土地・建物・株式等の譲渡所得

などの相談は行っていません。
●入場整理券が予定枚数に達し次第、相談受付を終了します。
●申告書などの提出のみの人は郵送での提出または「PDFX」による送信をお願いします。
●感染状況により、会場開設を中止する場合や時間など変更する場合があります。
※詳しくは問い合わせてください。

申告相談会

2月4日(出)・5日(日)の2日間でイオンモールりんくう泉南2階イオンホールで近畿税理士会 泉佐野支部による申告相談(要事前予約)を開催します。

給与所得者や年金受給者の人だけでなく、事業所得や譲渡所得がある人、消費税のインボイス制度に関する質問のある人、資産の贈与を受けた人も相談できますが、申告書・申請書の提出はできません。

申込・問合せ 1月16日(月)～31日(火)の平日 午前10時～午後3時に電話またはeメール (sanoshibu@poem.ocn.ne.jp) で近畿税理士会 泉佐野支部事務局 (☎468-8068) へ
※ホームページ (http://www.san-o-kinzei.jp) から申込できます。





水道基本料金の減免制度

65歳以上の人でだけで構成される高齢者世帯は、水道等基本料金の減免を受けられる場合があります。

申請を希望する場合は所得制限がありますので、まず電話で問い合わせてください。

申請・問合先 地域共生推進課



麻しん・風しん
混合ワクチン (MR)
予防接種

麻しんウイルスは、感染力が強く、飛沫・接触だけではなく空気感染もあり、予防接種を受けないでいると多くの人がかかり、流行する可能性があります。

風しんウイルスは、飛沫感染によっておこります。大人になつてかかると重症になります。妊婦が感染すると、先天性風しん症候群とよばれる障害をもつた児が生まれる可能性が非常に高くなります。

麻しん・風しんにかからない、うつさないために予防接種を受けて、免疫力を高めましょう。
※麻しんまたは風しんの単独ワクチンでの接種を希望する場合は問い合わせてください。

対象
●MR1期：1歳の誕生日の前日～2歳の誕生日の前日
●MR2期：平成28年4月2日～平成29年4月1日生まれの子ども（令和5年3月末まで）



問合先 健康推進課

胃がん検診（胃内視鏡検査）

指定医療機関で胃内視鏡検査の胃がん検診を受けることができます。対象の人は受診しましょう！（集団検診での胃がん検診はエックス線検査になります）

内容 問診・胃内視鏡検査（鎮痛薬・鎮静剤は使用しません。）

対象 50歳以上であり、昨年度内視鏡検査による胃がん検診を受けておらず、今年度胃がん検診（エックス線検査または内視鏡検査）を受けていない市民（詳しくは下記を参照してください。）

自己負担金 2,000円

※生活保護受給世帯・世帯員全員が非課税世帯には減免制度があります。減免制度を利用するには検診前の手続きが必要となります。後期高齢者医療被保険者は、後期高齢者医療被保険者証の提示で無料となります。

申込 直接、指定医療機関（ホームページ掲載）へ。持ち物などは申込時に確認してください。

問合先 健康推進課

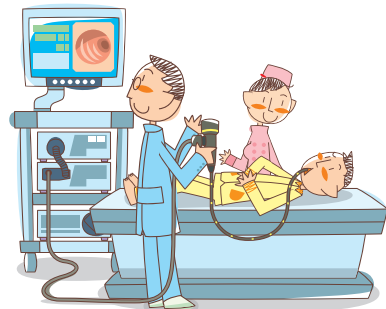

検診のフロー図

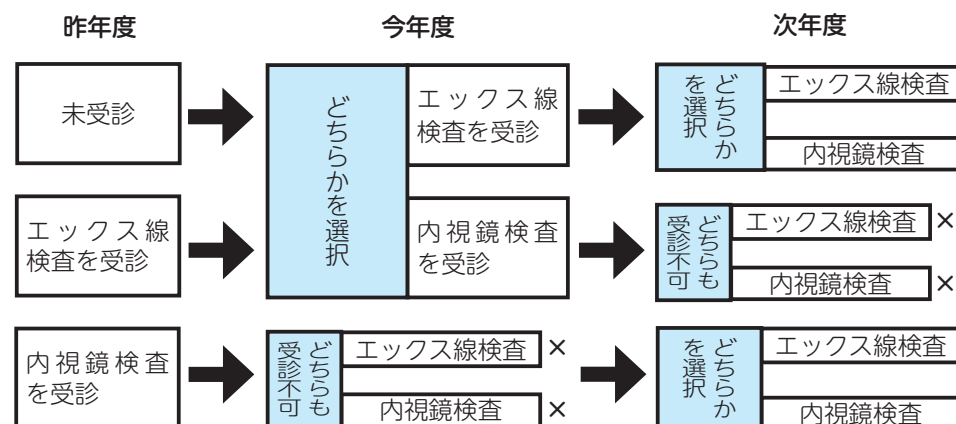

※検診の除外条件（入院中・胃疾患で受療中など）や検診の禁忌疾患（呼吸不全や急性心筋梗塞など）があります。抗血栓薬（ワルファリン・バファリンなど）を服用中の人は、主治医と相談してください。

認知症初期集中支援チーム
～いきいきサポートいずみさの～

認知症の人と家族が住み慣れた地域で安心して暮らせるように認知症専門医（サポート医）と医療・介護・福祉の専門職がチームとなり、医療や介護サービスにつながるように支援を行います。

支援内容 認知症が疑われる人や、認知症の人とその家族に、チーム員（専門職）が訪問し、認知症についての困りごと、心配なことを伺います。

その上で、今後の対応について、本人や家族と一緒に考え、医療や介護サービスに関する情報提供や助言を行います。支援の期間はおおむね、6カ月間です。

対象 認知症が疑われる人、または認知症の人で、自宅で生活している40歳以上の市民のうち、次のいずれかに該当する人



- 認知症の診断を受けたいが本人が受診を拒否している
 - 介護保険サービスにつながっていない、または中断している
 - 認知症の症状が強いため、対応に困っているなど
- ※相談内容に応じて対応します。気軽に相談してください。

相談・問合せ先 基幹包括支援センターいずみさの
(☎464-2977 Fax462-5400)

認知症になっても
安心して暮らせるように
サポートします！

“アフリカの真珠” ウガンダの

国立公園は野生動物の宝庫

問合せ先 自治振興課



みなさんは「アフリカの真珠」という言葉をご存じでしょうか。ウガンダは、その美しい風景と動植物から「アフリカの真珠」と呼ばれています。ウガンダにはいくつかの観光地がありますが、今回はサファリ好きや野鳥好きにお勧めの国立公園を紹介したいと思います。

【クイーン・エリザベス国立公園】 クイーン・エリザベス国立公園は、ウガンダで最も人気のある観光地であり、ウガンダの国立公園の中で2番目に大きく、さまざまな素晴らしい生息地が保護されています。1952年にイギリスの植民地化によってカジンガ・チャンネル国立公園として公示され、その後1954年にエリザベス女王の訪問を記念してクイーン・エリザベス国立公園と改名されました。ここでは、サイを除いた、アフリカの“ビッグ・ファイブ”（ライオン、ゾウ、バッファロー、ヒョウ）を見ることができます。野生動物のゲームドライブサファリは、北部地域が最適です。伝説の木登りライオンを見るには、南部のイシャシャ地域に行ってください。アフリカのどこよりも、見られる可能性が高いです。

● **所在地**…ウガンダ西部に位置するこの公園は、いくつかの郡と町にまたがっています。ウガンダの首都カンパラから南西に約400kmの位置にあります。国立公園内には火山性のクレーター湖がいくつもあり、公園の美しさをさらに際立たせています。

● **公園の広さ**…北はルウェンゾリ山麓から南はイシャシャ川まで約2,000km²の保護地域が広がっています。世界の自然保護区の中で最も生物多様性に富んだ場所です。この公園には600種以上の鳥類が生息しており、ウガンダ有数の、おそらくアフリカで2番目のバードウォッチングスポットとなっています。ゾウ、カバ、ジャッカル、ライオン、ハイエナ、ヒョウ、チンパンジー、白と黒のコロボスザル、オリーブヒヒなど、100種近くの哺乳類が生息しています。野生動物の宝庫であるこの公園を、ぜひ訪れてみてください。ウガンダで夢のようなサファリを体験するには6月～8月、12月～2月の乾季がベストシーズンです。

エマニエル・オチヨラ
国際交流員



今月のアチョリ語
Gwoke (グオケ)：気を付けて
Nen (ネン)：見て
Caa ni ngo (チャーニンゴ)：それは何？



木登りライオン



ウガンダコブ

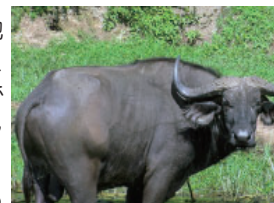

バッファロー



マラブーコウノトリ

各種相談の案内

気軽に相談してください。なお、祝・休日にあたる場合は変更する場合があります。

◎法律相談【予約制】

火曜日（第4火曜日のみ翌水曜日）
13:00～16:45（同じ内容は年度内に1回限り）
市役所1階相談室（問合先：人権推進課）

◎労働相談【予約制】

第2木曜日 13:00～15:05（同じ内容は年度内に1回限り）

市役所1階相談室（問合先：人権推進課）

◎行政相談

第3月曜日 13:30～16:00（受付は15:30まで）

市役所会議室（問合先：人権推進課）

◎人権擁護委員による人権相談

第3月曜日 13:30～16:00（受付は15:30まで）

市役所会議室（問合先：人権推進課）

◎総合生活相談

（人権侵害・就労支援・進路選択支援・生活相談）

●月～金曜日

・人権推進課

8:45～17:15

・南部市民交流センター本館（☎466-6464）

9:00～17:00

・北部市民交流センター本館（☎464-5726）

9:00～17:30

・まちの活性課（就労支援のみ ☎469-3131）

8:45～17:15

・（公社）泉佐野市人権協会（☎458-7444）

9:00～16:30

●第3土曜日 10:00～12:00【予約制】

申込・問合先 その週の月曜日までに人権推進課へ

◎女性のための電話相談（☎469-7402）

第1～4水曜日 10:00～12:00、13:00～15:00

問合先 人権推進課

◎女性のための面接相談【予約制】

相談日・時間は予約時に問い合わせてください。夜間相談あり

申込・問合先 人権推進課

◎経営相談【予約制】

6月～来年2月の第1・3火曜日または第2・4火曜日

13:00～17:50 消費生活センター

（問合先：まちの活性課 ☎469-3131）

◎消費生活相談

月～金曜日 9:00～16:30

問合先 消費生活センター（☎469-2240）

◎司法書士総合相談【予約制】

水曜日 13:30～16:30 消費生活センター

申込 大阪司法書士会（☎06-6943-6099）

受付 月～金曜日 10:00～16:00

◎行政書士相談（相続・遺言など）【予約制】

第4金曜日 13:00～16:00 市役所1階相談室

申込 大阪府行政書士会泉州支部

（☎483-7373）

◎税理士による税務相談【WEB予約制】

第3水曜日（2～4月除く）

13:00～16:00 市役所1階相談室

申込 近畿税理士会 泉佐野支部（☎468-8068）

◎国民健康保険料夜間納付相談

第3木曜日（祝日除く）

17:30～20:00（受付は19:30まで）

問合先 国保年金課

◎後期高齢者医療保険料夜間納付相談

第3木曜日（祝日除く）

17:30～20:00（受付は19:30まで）

問合先 国保年金課

◎家庭児童相談（☎463-1937）

月～金曜日 8:45～17:15

◎子どもフリーダイヤル（☎0120-510-783）

月～金曜日 8:45～17:15

◎育児相談

●月～金曜日 9:00～16:00

すえひろこども園（☎466-5826）

●月～金曜日 10:00～16:00

地域子育て支援センター（☎469-3700）

◎子育て電話相談

鶴原保育園（☎463-0065）

月～金曜日 10:00～16:00

◎母子・父子・寡婦家庭の相談

月～水・金曜日 8:45～17:15 子育て支援課

◎教育相談

●さわやかルーム（☎447-7312）

月～金曜日 10:15～15:30

●シャイン（☎464-0300）

月～金曜日 10:15～15:30

◎身障者相談

第2・4金曜日 13:00～15:00

社会福祉センター 2階（問合先：地域共生推進課）

◎知的障害児（者）よろず相談

第4金曜日 10:00～12:00

社会福祉センター 2階（問合先：地域共生推進課）

◎心配ごと相談

●月曜日（第4月曜日除く）13:00～15:30

社会福祉センター 2階健康相談室

●第4月曜日 シャッピーハウス（佐野公民館隣）

（問合先：社会福祉協議会 ☎464-2259）

◎福祉総合相談

月～金曜日 8:45～17:15

●佐野中圏域 包括支援センター 泉ヶ丘園

（☎468-8103 Fax468-8104）

●第三中圏域 包括支援センター ホライズン

（☎458-0088 Fax458-0087）

●長南中圏域 包括支援センター ラポート

（☎490-2031 Fax490-2033）

●日根野中圏域 包括支援センター いぬなぎ

（☎468-1170 Fax468-1177）

●包括支援センター しんいけ

（☎464-2366 Fax462-5400）

●基幹包括支援センター いずみさの

（☎464-2977 Fax462-5400）

◎赤ちゃん相談【予約制】

第3水曜日 9:30～11:00

健診センター（問合先：健康推進課）

◎健康相談・栄養相談【予約制】

第3火曜日 9:30～12:00（問合先：健康推進課）

◎HIV即日検査

（希望者には梅毒即日検査も実施・匿名可）

第1・3月曜日（祝日除く）13:00～14:00

泉佐野保健所（☎462-7703）

◎こころの健康相談

（アルコール依存症・認知症含む）【予約制】

月～金曜日（祝日除く）9:00～17:45

泉佐野保健所（☎462-4600）

◎医療に関する相談

月～金曜日（祝日除く）9:30～16:00

泉佐野保健所（☎462-7701）

第30回 泉佐野市民健康マラソン大会 結果

(敬称略)

種別		優勝	2位	3位
一般8km	男子	正崎大士	蔭浦 篤	渡邊康起
	女子	堀田笑子	奥田秀子	中島明日香
シニア8km	男子	野村英治	菊元宏利	平木利一
	女子	中阪恵子	前川佐和子	筒井 京
一般3km	男子	坂田陸翔	廣野太陽	添島巧成
	女子	前田明咲	舛本来羽	舛本未来
中学生3km	男子	藤本謙蔵	和田大征	永石翔空
	女子	豎 心結乃	-	-
小学生(低学年) 2km	男子	山田悠翔	牧野匡太	菊 一雅
	女子	新井菜月	森川紗奈	富山 杏
小学生(高学年) 2km	男子	宮尾武昌	南 旺毅	野上想真
	女子	西浦夢花	佛願ひなた	鍋谷映瑠

スポーツ

スポーツ推進課 (J:COM末広体育館 [市民総合体育館] 内)

☎462-2000 Fax469-2286

受付：午前9時～午後5時15分

(休館日と土・日曜日以外の祝日除く)

※電話はおかけまちがいのないようにご注意ください。



市民競技大会 サッカー

開催日 2月19日(日)・26日(日)、3月5日(日)・19日(日)

場所 南部公園グラウンド

参加資格 16歳(高校生)以上

の市内在住・在勤・在学者

(選手全員が18歳以下の場合)

成人の責任者が必要

※4級以上の資格を持った審判

が2人必要。必ず経験のある審判を登録すること

定員 1チーム30人以内

(監督も出場可)

ルール 日本サッカー協会に準じ、特別ルールは泉佐野市サッカー連盟で決定

参加費 1チーム5,000円

(傷害保険料含む)

申込・問合せ 1月29日(日)までに電話で泉佐野市サッカー連盟

(北谷☎090-3032-7657)へ

※エントリー数に限りがありません。(定数になり次第締切)定数に満たない場合は、他市からのチームを招待する場合があります。

説明会 2月4日(土)午後7時から南部公園会議室で

第9回親子ランニング

日時 2月12日(日) 午後0時15分～

場所 りんくう公園内

種目 1km・2km

制限時間 30分

対象 泉州9市4町在住の3歳～小学3年生の子どもと保護者

(2人1組・就学前の幼児は1kmのみ)

定員 200組

(申込多数の場合は抽選)

参加費 1組1,500円

(傷害保険代含む)

※当選者に郵便振替用紙を送付します。郵便振込料は負担してください。参加賞あり

申込・問合せ 1月10日(火)～16日(月)に所定の申込用紙に必要事項を記入し、持参または郵送で〒596-0054 岸和田市宮本町27番1号泉州ビル2階(一社) KIX泉州ツーリズムビューロー事務局(☎479-3620)または各市町スポーツ担当課へ

※申込用紙は各市町スポーツ担当課または(一社) KIX泉州国際マラソン事務局で取得するかホームページからダウンロードもできます。詳しくは(一社) KIX泉州ツーリズムビューローホームページ(Ⓔhttp://www.senshu-marathon.jp)をご覧ください。

利用者	プール	トレーニング	ランニング
一般 (高校生以上)	1回 620円 (月極6,200円)	1回 410円 (月極4,100円)	1回 210円
高齢者(60歳以上の市内在住者)	1回 310円 (月極3,100円)	1回 210円 (月極2,100円) ※小学生以下 利用不可	1回 110円
3歳～中学生			

障害者手帳を持っている人は無料です。
※表示料金はすべて税込です。

J:COM末広体育館 (市民総合体育館)・健康増進センターをご利用ください!

問合せ 健康増進センター (☎469-1000 Fax469-6666 http://www.izumisano-c.jp/kenko/)

ホームページ(Ⓔhttp://www.senshu-marathon.jp)をご覧ください。

市職員の給与

市民のみなさんに市政へのご理解ご協力をいただくため、市では毎年市職員の給与などを公表しています。なお、給与などの額は税・保険料などの各種控除前の額で、いわゆる手取額ではありません。

問合せ 人事課

人件費の状況（普通会計決算）

区分	住民基本台帳人口 令和4年3月末日現在	歳出額 (A)	実質収支	人件費 (B)	人件費率 (B/A)
令和3年度	98,607 人	70,068,150 千円	385,001 千円	6072,818 千円	8.7%

※人件費には、特別職に支給される給料・報酬なども含まれます。 (参考) 令和2年度人件費率8.6%

職員構成

(令和4年4月1日現在・[]は平均年齢)

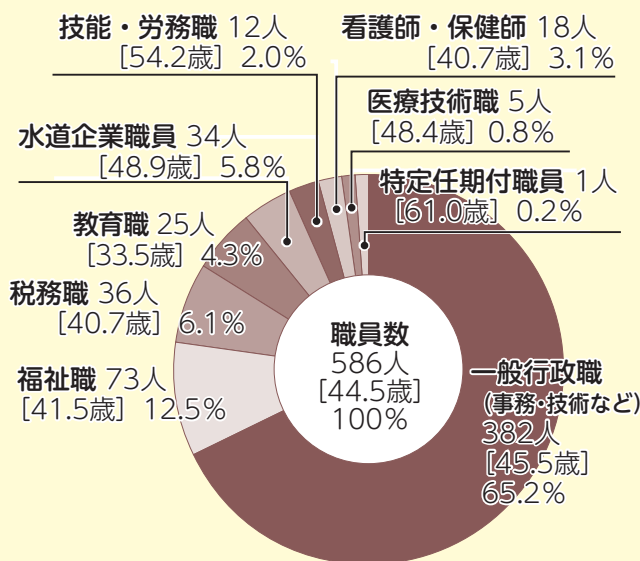

一般行政職の級別職員数

(令和4年4月1日現在)

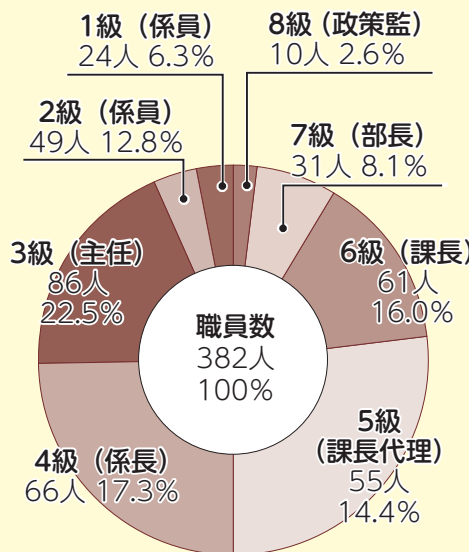

【注意】
● 泉佐野市の給与条例に基づき給料表の級区分別職員数です。
● ()内は各級の代表的な職名です。
● 1・2級は経験年数などにより区分されます。

部門別職員数の状況 (各年4月1日現在)

(単位：人)

区分	職員数		対前年増減数	おもな増減理由
	令和3年	令和4年		
一般行政部門	議会	6	6	
	総務	118	117	▲1
	税務	37	36	▲1
	民生	154	155	1
	衛生	56	60	4
	農林水産	16	17	1
	商工	11	10	▲1
	土木	56	56	
	小計	454	457	3
特別行政部門	教育	58	62	4
	小計	58	62	4
普通会計計	512	519	7	
公営企業等 会計部門	水道	20	19	▲1
	下水道	15	15	
	その他	35	33	▲2
	小計	70	67	▲3
合計	582	586	4	

給与を決める三原則

市職員の給与は、地方公務員法で定められた3つの原則を基準に、市の条例で定めています。

①職務給の原則

給与は「職務と責任」に応じて決定

※本市の場合は、上記「一般行政職の級別職員数」のとおり

②均衡の原則

給与は「生計費」「国・地方公共団体の職員の給与」「民間事業者の給与」などを考慮し決定

③条例主義

給与額・勤務時間・その他の勤務条件は、住民の代表である議会の議決を経て、条例で定める

いずれも令和4年4月1日現在の状況です。

退職手当

区分(一部)	自己都合	勧奨・定年
勤続20年	19.6695月分	24.586875月分
勤続25年	28.0395月分	33.27075月分
勤続35年	39.7575月分	47.709月分
最高限度	47.709月分	47.709月分
その他の加算措置	定年前早期退職特例措置2~30%加算	
1人あたり平均支給額	4,899 千円	21,003 千円

注意

- 退職手当の支給割合は市と国とで同じでした。
- 「1人あたりの平均支給額」は、令和3年度に本市を退職した全職種に係る職員に支給された平均額です。
- 「勧奨」とは、高齢職員などに対し、職員の新陳代謝の促進および人事の刷新などを図るため、勇退を勧奨し、これに応じて退職した場合をいいます。

職員手当 ※ [] は国の基準

手当の種類	内容			
扶養手当	<ul style="list-style-type: none"> ●配偶者6,500円(政策監は3,500円) ●配偶者以外の扶養親族子10,000円、父母等6,500円(政策監は3,500円) ●満16歳の年度初めから満22歳の年度末までの扶養親族である子への加算1人につき5,000円 			
地域手当	(給料+扶養手当+管理職手当) × 6% 令和3年度1人あたり平均支給年額 301,053円			
管理職手当	<ul style="list-style-type: none"> ●政策監 85,000円 ●部長 60,000円~80,000円 ●次長 50,000円~60,000円 ●課長 45,000円~55,000円 ●課長代理 30,000円~40,000円 			
通勤手当	交通機関利用者	月額55,000円を限度とし全額支給 ※支給方法は6ヵ月定期券などの価額を一括支給		
	交通用具利用者	用具に応じ34,800円 [31,600円] を上限として支給		
住居手当	借家	月額16,000円を超える家賃を支払っている場合に28,000円 [28,000円] を上限として支給		
	持家	支給なし [支給なし]		
時間外勤務手当	管理職を除く職員対象 令和3年度支給総額 116,033 千円 (1人あたり平均支給年額 285 千円)			
特殊勤務手当	平成25年4月1日~廃止			
期末・勤勉手当	支給時期	市	国	
	令和3年度	6月期	2.225月分	2.225月分
		12月期	2.075月分	2.075月分
	令和4年度	6月期	2.150月分	2.150月分
職制上の段階・職務の級などによる加算措置あり				

平均給料月額

区分		平均給料月額	平均年齢
一般行政職	市	334,131円	45.9歳
	国	323,711円	42.7歳
技能・労務職	市	326,617円	54.2歳
	国	286,570円	51.1歳

経験年数別・学歴別平均給料月額

区分		経験年数		
		10年	15年	20年
一般行政職	大学卒	252,300円	275,900円	290,300円
	高校卒	232,800円	257,600円	280,000円
技能・労務職	高校卒	232,800円	257,600円	280,000円

※経験年数とは、採用後の年数(卒業後直ちに採用され引き続き勤務している場合)です。

一般行政職の初任給

区分	初任給	
大学卒	市	190,400円
	国	182,200円
高校卒	市	161,600円
	国	150,600円

特別職の報酬等

区分	給料月額(減額措置後)	期末手当の支給割合	
給料	市長	860,000円 (593,400円*1)	令和3年度 6月期 2.225月分 12月期 2.075月分 令和4年度 6月期 2.150月分
	副市長	740,000円 (547,600円*2)	
	教育長	660,000円 (521,400円*2)	
	水道事業管理者	660,000円 (521,400円*2)	
報酬	議長	620,000円 (589,000円*3)	令和3年度 6月期 2.225月分 12月期 2.075月分 令和4年度 6月期 2.150月分
	副議長	580,000円 (551,000円*3)	
	議員	550,000円 (522,500円*3)	

- *1...令和3年7月~令和7年3月の支給額
- *2...令和2年4月~令和7年3月の支給額
- *3...令和2年4月~令和4年5月の支給額



市立図書館

【佐野・長南・日根野公民館 図書室】
 毎週月曜日、1日祝～4日水、10日火、26日木は休館
 利用時間 午前9時30分～午後5時
 佐野公民館 図書室 ☎463-6035
 長南公民館 図書室 ☎465-1101
 日根野公民館 図書室 ☎468-0808
 【北部公民館図書室 ☎469-5171】
 毎週日曜日、1日祝～5日木、9日祝、26日木は休館
 利用時間 午前9時30分～午後5時
 【佐野まちライブラリー ☎447-7088】 1日祝～4日水、10日火、16日月、23日月、26日木、30日月は休館
 開館時間 午前9時30分～午後5時



【レイクアルスタープラザ・カワサキ中央図書館】 1日祝～4日水、10日火、16日月、23日月、26日木、30日月は休館
 開館時間 午前9時30分～午後7時(日曜・祝日は午後5時まで)
 ☎469-7130 Fax469-7131

おはなし会

絵本の読み聞かせ、手遊びなどをします。気軽にお越しください。

日時 1月18日(水)、2月1日(水)
 午前11時～11時30分

場所・問合先 レイクアルスタープラザ・カワサキ中央図書館 (☎469-7130)

※申込不要、参加無料

日曜・祝日おはなし会

～冬のおはなし～

絵本の読み聞かせや手遊び、ふれあい遊びなどを行います。“絵本を読みあう”ミニワークショップもあります。気軽に参加してください。

日時 1月22日(日) 午後2時～3時

定員 30人(先着順)

出演 クローバー

場所・問合先 レイクアルスタープラザ・カワサキ中央図書館 (☎469-7130)

※申込不要、参加無料

いずみさの電子図書館体験会

市立図書館には、お手持ちのスマートフォン・タブレット・パソコンで読むことができる「いずみさの電子図書館」があります。いつでもどこでも利用でき、操作も簡単なので、ぜひ電子図書館の便利な機能を体験してください。

日時 1月31日(火) 正午～午後3時

場所 泉佐野市役所 1階ロビー

持ち物(無くても体験可) 貸出カード、お手持ちのスマートフォンまたはタブレット、パソコン

※電子図書館の利用には市立図書館の貸出カードが必要です。当日は、住所確認のできる証明書(運転免許証・健康保険証など)があれば貸出カードの新規作成が可能です。また、スマートフォンまたはタブレット、パソコンを持っていない人でも、電子図書館体験用に閲覧用タブレットを用意しています。体験会の会場にはお持ちの機器で無料アクセスできるWi-Fi環境もあります。

新着案内(1月)

【一般書】▶フランス人が愛するチーズ、バター、クリーム。(上田淳子)

【児童書】▶いってらっしゃーい(りとう ようい)

※上記以外の新着図書は問い合わせてください。

移動図書館 ルリビタキ巡回表

ステーション名	1月	2月	曜日	時間(午後)
末広小学校正門	18日	8日		1時00分～2時00分
長南小学校南門	18日	8日		2時20分～2時50分
上大木河原織布前	18日	8日		3時40分～4時10分
第三小学校体育館横	11日	1日 22日	水	1時00分～2時00分
第二小学校正面玄関	11日	1日 22日		2時20分～3時20分
佐野台小学校東門	25日	15日		1時00分～2時00分
中央小学校 グリーンベルト	25日	15日		2時30分～3時30分
上之郷小学校青門	19日	9日		1時10分～2時10分
安松町会館	19日	9日		2時30分～3時00分
北中小学校運動場 ※雨天時は黄門	12日	2日	木	1時00分～2時00分
西出町会館	12日	2日		2時30分～3時00分
府宮鶴原北住宅集会所	12日	2日		3時30分～4時00分
日新小学校南門	20日	10日		1時10分～2時10分
野々地蔵町内会館	20日	10日	金	2時30分～3時10分
土丸長生会館	20日	10日		3時30分～4時00分

ステーション名	1月	2月	曜日	時間(午後)
第一小学校正門	27日	17日		1時00分～1時50分
府宮鶴原中央住宅集会所	27日	17日		2時20分～3時20分
上瓦屋ちびっこ広場	27日	17日	金	3時40分～4時30分
大木小学校運動場前	13日	3日 24日		1時10分～2時10分
府宮長滝住宅集会所	13日	3日 24日		2時40分～3時10分
府宮佐野台住宅一斉清掃 ゴミ置き場前	28日	25日		1時00分～1時45分
府宮泉ヶ丘住宅集会所	28日	25日		2時00分～2時45分
新家町会館	28日	25日		3時00分～3時30分
貝田町会館	28日	25日		3時40分～4時10分
樫井西町若宮神社境内	14日	4日	土	1時15分～1時45分
府宮羽倉崎住宅 中央集会所	14日	4日		2時00分～3時00分
湊町会館	14日	4日		3時30分～4時10分
羽倉崎実行組合集会所 駐車場	21日	18日		1時20分～2時00分
いこらも～る泉佐野 臨時駐車場	21日	18日		2時20分～3時50分

※交通事情・天候などにより、遅れたり予定を変更したりする場合があります。

視覚障害者向け 対面朗読サービス 利用には事前の申込が必要です。詳しくはレイクアルスタープラザ・カワサキ中央図書館へお問い合わせください。

いずみさの昔と今 第326回

「弥生土器の美」

いよいよ1月21日(土)より冬季特別展「大阪の弥生文化ー和泉と河内ー」がスタートします。和泉市の大阪府立弥生文化博物館(以下「弥生博」という。3月31日まで施設改修のため休館中)と共同で企画するものですが、今回は、展示の目玉の一つ、弥生博が誇る船橋(ふなはし)遺跡の弥生土器コレクションを紹介いたします。

藤井寺市と柏原市にまたがる船橋遺跡には、江戸時代に付け替えられた大和川が横断しています。かつて河川敷からは、縄文時代から中世までの土器・石器などの遺物が大量に採集することができたそうです。弥生博が所蔵する資料は、遺跡の近くに住んでいた松岡 樹さんが採集されたもので、その遺存状態の良さや豊富なバラエティーで、考古学界では古くから知られていました。

がイメージしやすい水差し形やコップ形の土器には親しみを感じます。

弥生時代中期は文様が最も華やかな段階で、簾(すだれ)のようにみえる文様は遺跡のある河内で特に発達しました。先端が櫛のように分かれた板状の工具を水平方向に断続的に押し引きながら施しました。

展示では資料の状態にぜひ注目してください。欠損や表面の摩滅がほとんどない船橋遺跡の土器は、2千年以上の歳月を経たものとは信じられないくらいで、弥生人の息吹を直接感じることが出来ます。いにしへの工芸美として出土品を鑑賞されてはいかがでしょうか。

ただし、船橋遺跡の土器の魅力はアートとしての美しさだけではなくありません。その多くが濃い茶褐色に焼き上がっています(写真 展示は一部)。これは考古学で「生駒山西麓産土器」として知られ、角閃石(かくせんせき)を多く含み、現在の東大阪市・八尾市の生駒山のふもとの粘土で作られました。その特徴的な色調などから離れた地域で出土して

も識別することができ、土器の移動が読み取れます。土器を運ぶのは人であり、運ぶ理由があったはずですから、地域間の交流を明らかにすることにつながります。

和泉市・泉大津市の池上曾根遺跡など和泉地域の遺跡からも生駒山西麓産の弥生土器が数多く確認されており、両地域のつながりを示します。河内の土器はその美しさで和泉の人も魅了したに違いありません。

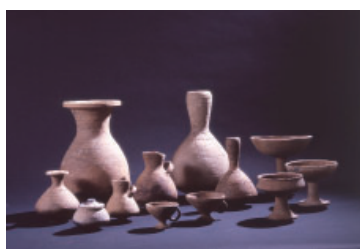

▲船橋遺跡出土弥生土器(弥生時代中期)
提供：大阪府立弥生文化博物館

レイクアルスタープラザ・カワサキ歴史館いずみさの
☎469-7140 Fax469-7141
休館日 月曜日、毎月最終木曜日(いずれも祝日の場合は開館し、その翌日が休館)
開館時間 午前9時～午後5時
(入館は午後4時30分まで)
入館料 無料

日本遺産・北前船文化を巡る⑪ ～ふとん太鼓(太鼓台)～

「日本遺産」に追加認定された「荒波を越えた男たちの夢が紡いだ異空間 ～北前船寄港地・船主集落～」のストーリーを構成する泉佐野市の文化財等を紹介いたします。

問合せ 文化財保護課



ふとん太鼓(太鼓台)



ふとん太鼓(太鼓台)は、東瀬戸内地方や淡路島から北前船の交流によりもたらされた飾り山車のことです。豊漁・海の安全を祈願して、春日神社の夏まつりで使われるもので、いわゆる「漁師の祭り」のことです。

泉州では、本市の他に堺市や貝塚市などもふとん太鼓を使った祭りがあります。現在本市では、野出町・春日町・新町(昭和初期では元町を入れた4町)の3台のふとん太鼓が町内での練り回しと春日神社への奉納、春日神社のみこしが旧佐野町内の御旅所を回る「渡御」で成り立っています。この祭りの起源を調べると、春日神社に明治41(1908)年に合祀された住吉神社の祭礼を吸収して継承される祭礼であったことが明確になっており、祭りの献灯台に掲げる提灯の構成にも、海に関わる人々の繋がりが窺われるものとなっています。

乳児の結核予防接種 (BCG)

日時 1月19日(木)
 午前9時30分～11時
場所 健診センター
対象 令和4年1月20日～8月20日
 生まれの乳児
持ち物 予診票、BCG予防接種案内用紙 (対象月の初旬に郵送)、母子健康手帳 (忘れると接種できません)
問合先 健康推進課

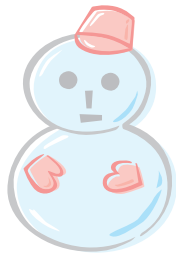

栄養相談 (予約制)

離乳食完了までの子どもの食事について個別相談ができます。
日時 1月18日(水)
 午前9時30分～正午
 ※1人30分
場所 健診センター
対象 1歳6ヵ月までの子どもと保護者
定員 5組 (先着順)
持ち物 母子健康手帳
申込・問合先 健康推進課



3回食の頃からの 離乳食講習会 (予約制)

簡単に美味しく出来る離乳食の基本を紹介します。
日時 1月16日(月) 午後1時～3時
場所 次世代育成地域交流センター
定員 9組 (先着順)
持ち物 母子健康手帳
申込・問合先 健康推進課
 ※3組ずつグループに分け試食をします。試食以外の時間は、広い部屋で離乳食の話や交流会を行います。「スタートの頃から」の次回は2月実施予定

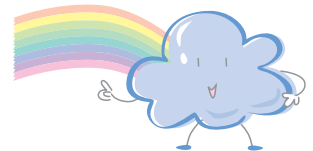

一時的保育サービス

保護者の断続的な就労や傷病などで、急に保育が必要になったときに、一時的に子どもを保育します。
利用時間 午前8時30分～午後4時30分
利用料 ●0～2歳児…1日3,000円 ●3～5歳児…1日2,000円
場所・申込・問合先

園名	住所	電話番号
すえひろこども園	東羽倉崎町9-14	466-0300
なかよしこども園	中庄831-5	464-5010
ルーテルこども園	湊3丁目13-11	463-1436
上之郷こども園	上之郷1651-1	467-0793
こども園杉の子	鶴原1757	464-0379
あおいこども園	長滝4067	464-3466
ひねのこども園	日根野7277	468-0345
清和こども園	高松東1丁目10-16	462-0972
下瓦屋こども園	上瓦屋610-1	463-3359
泉ヶ丘こども園	鶴原935-3	463-0041
こども園つばさ	笠松1丁目2-18	463-3713
ひかりこども園	南中樫井1065	465-1447
こだまこども園	羽倉崎4丁目2-32	464-2598
鶴原保育園	鶴原1033	463-0065

※人数に制限があり、利用できない場合があります。
 詳しくは、各園にお問い合わせください。



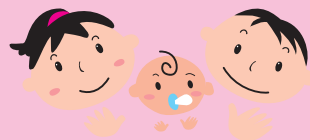

市こどもの居場所づくり事業

こども食堂

みんなと一緒にご飯を食べたり、宿題をしたり、安らぎを感じられるようなこどもの居場所を提供します。また、月に一度「農業体験」を実施しています！土に触れたり、食べ物を育てたり、採れた作物の試食をするなどの体験ができます。ぜひ参加してください。

【うちカフェ】

日時 毎週月・水・金曜日 午後3時～7時

【農業体験】

日時 1月21日(土) 午後1時～3時
内容 チューリップを植えよう！（予定）
持ち物 水筒、軍手、帽子、マスク
場所 うちカフェ（市場東2丁目2-22）

いずれも

申込・問合せ先 NPO法人 サードプレイス（上田）
☎090-6238-2345 eメール：info@the3rdplace.jp

毎月19日は「食育の日」

減塩は生活習慣病の予防となります。だし・スパイス・かんきつ類を利用して、美味しく減塩しましょう。

問合せ先 健康推進課

泉州こども食堂シンポジウム

地域と人をつなぐこども食堂 ～こども食堂に興味のあるみなさんへ～

子ども食堂をやってみたいけどどうやったらいい？子ども食堂を再開したいけど難しい、継続するために大切なことは？様々な形の子ども食堂、子ども食堂を取り巻く環境や実例を通じて、地域と人をつなげる場である子ども食堂の意義と子どもたちや地域の人にとっての居場所である子ども食堂についての講演です。

日時 1月8日(日) 午後1時～2時45分（開場：午後0時45分）

場所 日根野公民館

対象 子ども食堂に興味のある人、子ども食堂を始めたい人、子ども食堂に関わっている人

定員 100人（先着順）

講師 湯浅 誠さん（NPO法人 全国こども食堂支援センター・むすびえ 理事長）

後援 泉佐野市教育委員会、泉佐野市社会福祉協議会

申込・問合せ先 電話でNPO法人 キリンこども応援団（☎496-8372）へ

※詳しくはNPO法人 キリンこども応援団ホームページ（kirin-npc.com/ie）よりご確認ください。ホームページの申込専用フォームまたは右のQRコードからも申し込めます。講演会終了後、子ども食堂実施団体を対象にした第2部もあります。（第1部参加者も参加できます）詳しくはホームページをご覧ください。



▲講演会申込フォームQRコード



▲ホームページQRコード

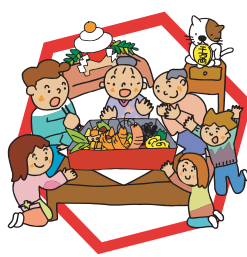



【受付時間】

- レイクアルスタープラザ・カワサキ生涯学習センター、佐野・長南・日根野公民館
火～日曜日（祝・休日除く）午前9時～午後5時
- いずみさの女性センター 火～土曜日（祝・休日除く）午前9時～午後5時15分
- 北部市民交流センター本館、北部公民館 月～土曜日（祝・休日除く）午前9時～午後8時
- 南部市民交流センター本館 月～金曜日（祝・休日除く）午前9時～午後5時
- 南部市民交流センター青少年センター 月～金曜日（祝・休日除く）午前9時～午後5時
- レイクアルスタープラザ・カワサキ歴史館いずみさの
火～日曜日（毎月最終木曜日除く）午前9時～午後5時
- J:COM末広体育館（市民総合体育館）
火～日曜日（祝日除く。日・月曜日が祝日の場合、火曜日は受付不可）午前9時～午後5時15分



※祝日の開館状況は各施設に問い合わせてください。
また、身体の障害などにより、配慮が必要な場合は申込時にお知らせください。



文化・教養

南部市民交流センター 本館
☎4666・1641
Fax 4666・4744

■かんたん手づくり講座
「つぎのおひな様」

今年の干支「卯」をおひな様にしました。自分用やプレゼントに楽しく作ってみませんか。
日時 1月27日(金)午後1時～3時
定員 10人(先着順)
講師 崎山壽美子さん
材料費 700円
持ち物 裁縫道具、糸(白・黒・赤)、手芸用ボンド、手拭き用タオル、筆記用具
申込 1月10日(火)午前9時以降に本人が電話で。材料費の納入・キャンセルは1月20日(金)まで



■手づくりお菓子の教室
「ヌガーショコラ」
ナッツとフルーツいっぱいのお菓子。人なチョコともう一品作ります。
日時 2月6日(月)午前10時～正午
定員 12人(先着順)



■パパ・ママクッキング
「身体に優しい中華」
「パパッと中華」
(健康マイレージ対象)
日時 1月31日(火)
午前10時～午後1時
メニュー 芙蓉蟹、鶏もも肉の醤油煮、ヘルシー中華スープ、白菜のラー油漬け、酒まんじゅう
定員 15人(先着順)
講師 伊崎真弓さん(栄養士)
材料費 1,000円
持ち物 エプロン、マスク、三角巾、ふきん2枚、筆記用具、持ち帰り用容器
申込 1月10日(火)午前9時以降に本人が電話で。材料費の納入・キャンセルは1月24日(木)まで

講師 木村明美さん
材料費 1,200円
持ち物 エプロン、マスク、三角巾、ふきん、筆記用具、持ち帰り用容器(約20cm×20cm)
申込 1月10日(火)午前9時以降に本人が電話で。材料費の納入・キャンセルは1月30日(月)まで
※内容は予告なく変更になる場合があります。

佐野公民館
☎4633・6181
Fax 4699・2243

■初めてさんのパッチワーク2
「シャドーキルトで
ハワイアン気分」

やわらかい雰囲気シャドーキルトによる、簡単なパッチワークです。フォトフレームサイズのキルトを作って、お部屋に飾りませんか。
日時 1月27日(金)午前10時～正午
対象 16歳以上
定員 10人(先着順)
講師 西尾成美さん(佐野公民館登録クラブ講師)
材料費 800円
持ち物 裁縫道具(縫い針、まち針10本程度)、縫い糸(白)、糸切りバサミ、布切りバサミ(先がよく切れるもの)、チャコペンシル、紙切りバサミ、鉛筆、定規(20×30cm)、ステイックのり、洗濯ばさみ4個

申込 1月5日(木)以降に電話、FAXで。材料費の納入・キャンセルは1月20日(金)まで



■和菓子づくり講座
梅ヶ枝餅とよもぎ道明寺をつ

くつてみませんか。梅ヶ枝餅は、学問の神様として知られる大宰府天満宮の名物で、小豆餡を薄い餅の生地で作るんだ焼餅です。梅は入っていません。
日時 1月31日(火)
午後1時30分～3時30分
対象 16歳以上
定員 8人(先着順)
講師 谷 由美さん(生涯学習ボランティア講師)
材料費 1,100円
持ち物 エプロン、ふきん(台ふき用1枚、食器ふき用2枚)、三角巾、筆記用具、持ち帰り用容器
申込 1月6日(金)以降に電話、FAXで。材料費の納入・キャンセルは1月24日(木)まで



文化・教養 (つづき)

北都市民交流センター本館・北部公民館
TEL 464・5725
Fax 469・2284

■薬膳講座

第1弾〜自分で作る「薬膳茶」〜 (健康マイレージ対象)

「薬膳茶」とは中医学の考え方である「気・血・水」といった、気の流れを良くしたり補う事ができる食材を使って、お茶にしたものです。風邪の予防や不調改善、美肌やデトックスなどの美容効果が期待でき、使う素材によって効果が異なります。まずは、薬膳の知識を学び、毎日飲むお茶に薬膳素材を加え、無理なく身体に取り入れてみませんか。受講後、自分でブレンドしたお茶を持ち帰りま

日時 1月23日(月) 午後1時30分〜3時

対象 16歳以上

定員 20人(先着順)
講師 宮脇 香さん(和学薬膳士)

受講料 1,000円(材料費含む)
申込 1月6日(金)以降に電話、FAXで。受講料の納入・キャンセルは1月19日(木)まで



■本物そっくり!? レンゲラーメンとミニチャーハン

食品サンプルでレンゲラーメンとミニチャーハンを作ります。本物そっくりで見ているだけのおなか鳴りそう…。ミニチャーハンに参加してからのおたのしみ。

日時 1月28日(日) 午後1時30分〜2時30分

対象 4歳以上
※小学生以下は要保護者同伴

定員 10人(先着順)
講師 吉元梨紗さん(日本食品サンプルアート協会認定インストラクター)

受講料 1,200円(材料費含む)
持ち物 ハサミ、エプロンまたは汚れてもよい服装

申込 1月6日(金)以降に電話、FAXで。受講料の納入・キャンセルは1月19日(木)まで

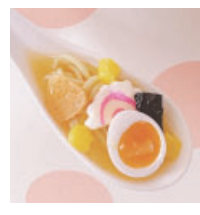

■魔法の宝石飴

〜アケアマリン〜

子ども時代にタイムスリップ!? ドキドキしながら実験とキラキラお菓子作りを学びましょう! 講師は「食べられる実験」と「本格的なお菓子作り」で、現在たくさんメディアで活躍中です。

日時 1月31日(火) 午後1時〜2時30分

対象 16歳以上

定員 8人(先着順)
講師 半田久美さん(サイエンスお菓子教室・ベーシックアマリカンデYPロマコース)

受講料 1,000円(材料費含む)
持ち物 エプロン、三角巾、手拭き用タオル、マスク、持ち帰り用容器

申込 1月11日(水)以降に電話、FAXで。受講料の納入・キャンセルは1月23日(月)まで



■パソコンでひな壇を作ろう

簡単な操作でひな壇のとびだすメッセージカードを作ります。パソコンが苦手な人でも先生が丁寧に教えてくれるので、誰でも気軽に参加できます。

日時 2月2日(木) 午後1時30分〜3時30分

対象 16歳以上
※マウス操作ができる人

定員 15人(先着順)
講師 今井万寿美さん(カリッコリー主宰)

受講料 350円(材料費含む)
持ち物 ハサミ

申込 1月10日(火)以降に電話、FAXで。

AXで。受講料の納入・キャンセルは1月20日(金)まで



■スマホカメラで

きれいに写真を撮るテクニック ちょっととしたコツできれいに素敵な写真へ変わる撮影のテクニックを学びませんか。

日時 2月3日(金) 午前10時〜11時30分

対象 16歳以上

定員 10人(先着順)
講師 藤田智也さん(北都市民交流センター本館登録講師)

受講料 200円
持ち物 スマートフォン

申込 1月11日(水)以降に電話、FAXで。受講料の納入・キャンセルは1月31日(火)まで

■アイシングクッキー講座

〜可愛いバレンタインモチーフのアイシングクッキーを作っちゃおう!〜

アイシングクリームで、ラインや丸などの絞り出しのコツや、着色のコツ、仕上げから保存方法をレクチャーしますので1週間後のバレンタインにもピッタリです。

日時 2月7日(火) 午前10時30分〜11時30分

対象 16歳以上
※子どもの参加も可

定員 8人(先着順)
講師 見阪早織さん(ぷりんとおやつのお店 咲楽つさぎ)

受講料 1,000円(材料費含む)
持ち物 エプロン、持ち帰り用袋、手拭き用タオル

申込 1月12日(木)以降に電話、FAXで。受講料の納入・キャンセルは1月30日(月)まで

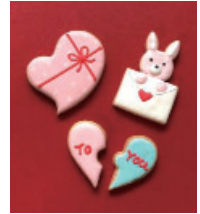

■李先生の韓国語講座

韓国ツアー「Let's go!」 入国緩和が進む今、韓国に出かけてみましょう! 空港やショッピング、レストランで旅のはじまりから終わりまで使える韓国語を学びましょう!

日時 2月18日(土)・25日(土)、3月4日(土) 午前10時30分〜正午(全3回)

対象 16歳以上

定員 15人(先着順)
講師 李 賢珠さん(北都市民交流センター本館登録講師)

受講料 600円

申込 1月12日(木)以降に電話、FAXで。受講料の納入・キャンセルは2月9日(木)まで

※各施設の受付時間は、26ページをご覧ください。

文化・教養

健康

福祉

歴史

その他

文化・教養 (つづき)

レイカールスタープラザ・カワサキ
生涯学習センター

☎469・7120
Fax 469・7121

■初心者向けフルート講座

フルートを持っていないくても、楽譜が読めなくても大丈夫。運動不足解消、脳の活性化にも効果的です。フルートできれいな音色を奏でてみませんか。

日時 1月24日(火)・31日(火)、2月7日(火) 午後1時〜3時 (全3回)

定員 15人 (先着順)

講師 竹代芳一さん (生涯学習センター登録クラブ講師)

持ち物 筆記用具

申込 1月6日(金)以降に電話、FAXで

※受講無料

■新春演奏会 ～箏×和太鼓～

生涯学習センター登録クラブが新春を邦楽の音色で彩ります。箏の響きと力強い和太鼓でお楽しみください。

日時 1月29日(日) 午後2時〜

定員 70人 (先着順)

出演 生涯学習センター箏クラブ、和太鼓クラブ泉州雅

申込 1月5日(休)以降に整理券を配布(電話での申込はできません)

※参加無料

文化・教養

健康

福祉

歴史

その他

■シニア向けスマートフォン教室 (Android)

基本的な操作方法を

学びましょう

タッチパネルで簡単に使える教材にて、初めてのインターネット体験をサポートします。アンドロイドを楽しく使うコツやアプリを体験しませんか?

日時 1月31日(火) 午後1時〜3時

対象 購入を検討している人または初心者

定員 15人 (先着順)

講師 KDDI(株)認定講師

持ち物 筆記用具

※教材 (スマートフォン) は1人1台貸出します。Android OSのスマートフォンを使用します。受講者持参のスマートフォンは使用しません。

申込 1月5日(休)以降に電話、FAXで。キャンセルは1月24日(火)まで

※受講無料



長南公民館

☎465・0786
Fax 465・1103

■季節の発酵食料理講座

春に向けて

発酵食でお肌つるつるに

日時 1月28日(日)

午前10時〜午後1時

メニュー コラーゲンたっぷり鶏肉の大根おろし煮、春菊の塩糍豆腐和え、白菜塩糍スープ、炒り豆とじゃこのご飯

対象 16歳以上

定員 8人 (先着順)

講師 竹本信子さん (いなほ醸し人インストラクター)

材料費 1,000円

持ち物 エプロン、三角巾、ふきん、マスク

申込 1月7日(出)以降に電話、FAXで。材料費の納入・キャンセルは1月21日(出)まで

※受講無料

■伝えたい日本の手仕事

心が醸す無添加の白味噌作り

作る楽しみ、待つ楽しみ、世界にひとつのお味噌を作りましょう!



日時 1月31日(火)

午後1時30分〜3時

対象 16歳以上

定員 10人 (先着順)

講師 今口早織さん (発酵Labo つなぐ主宰)

材料費 1.5kg 1,500円

持ち物 エプロン、三角巾、ふきん、タオル、マスク、2ℓの味噌が入る持ち帰り用容器

申込 1月7日(出)以降に電話、FAXで。材料費の納入・キャンセルは1月21日(出)まで

※受講無料



レイカールスタープラザ・カワサキ
中央図書館

☎469・7130
Fax 469・7131

■カレン先生の英語でおはなし会

0歳から楽しめる英語のおはなし会です。絵本や手遊びを通じてお子さんと一緒に英語を楽しみましょう!

日時 1月11日(水)

午前11時〜11時30分

定員 30人 (先着順)

講師 塩田カレンさん、塩田和明さん (カレン先生合同会社)

※申込不要。講師の都合により日本語のおはなし会を行なう場合があります。

■土曜子どもシアター

「くまのアーネストおじさんとセレスティータ」 雪のネズミほか

日時 1月14日(日) 午後2時〜

(開場: 午後1時45分)

上映時間 50分

定員 50人 (先着順)

※申込不要、入場無料。毎月第2土曜日に子ども向け「映画会」を予定しています。

各種文化・教養

■癒されweek

開催日	講座名
①17日(火)	プリザーブドフラワー
②21日(土)	ハーバリウム

時間

①午前10時30分〜午後0時30分

午後1時30分〜3時30分

②午前10時30分〜午後0時30分

定員 各12人 (先着順)

講師 太田知佳子さん

(アトリエフルール)

受講料

①②2,500円 (材料費含む)

持ち物 ハサミ、持ち帰り用袋

場所・申込・問合せ 開催日の3日前までに (一財) 泉佐野みどり

推進機構 りんくう中央公園 (☎

469・3332) へ

文化・教養（つづき）

■楽しく学ぼう

〜1歳からEnglish School〜
小さな子どもが絵本や歌から楽しく英語を学べる英会話教室です。

日時 1月20日(金) 午前10時〜10時30分(予定)

対象 未就学児と保護者

定員 3組(先着順)

場所・申込・問合せ 1月6日(金)以降に直接または電話で佐野まちライブラリー(☎447・7088)へ

※参加無料。定員に空きがあれば当日参加可

■親子クッキング

「スフレチーズケーキ」

〜お父さんの参加も大歓迎〜

日時 1月29日(日) 午前10時〜正午

場所 レイクアルスタープラザ・カワサキ生涯学習センター

対象 小学生と保護者

定員 5組(先着順)

講師 木村明美さん(生涯学習センター登録クラブ講師)

材料費 1組1,200円

持ち物 エプロン、ふきん2枚、バングナ、マスク、持ち帰り用容器(直径18cmのケーキが入るもの)

申込・問合せ 1月6日(金) 午前9時以降に電話でいずみさの女性センター(☎・Fax 469・7125)へ。

材料費の納入・キャンセルは1月

20日(金)まで

※一時保育(3カ月)就学前・若

干名・先着順)あり、希望者は申込時に(締切:1月20日(金))。食物アレルギーをお持ちの人には対応できませんので、あらかじめご了承ください。

20日(金)まで

■賢い家計運用術

〜無理せず、お金を貯めるには〜

日時 2月17日(金)

午後1時30分〜3時

対象 16歳以上

定員 30人(先着順)

講師 八束和音さん(大阪府金融広報委員会金融広報アドバイザー)

場所・申込・問合せ 1月13日(金)以降に電話、FAXで日根野公民館(☎450・3900 Fax 468・0011)へ

※受講無料



健康

健康推進課

☎463・1212
Fax 464・9314

■ウォーキング会

(健康マイレージ対象)

ウォーキングで健康寿命を延ばしましょう!

日時 1月16日(月)

午前9時30分〜10時30分

※雨天時は健診センターで内容を変更して実施

集合場所 檀波羅公園(松風台西)交差点西側)内の広場

コース 大細利池周回コース

対象 医師から運動を止められていない市民

持ち物 タオル、飲料水

※服装・靴は運動のできるもので協力 ヘルスアップ推進員

※申込不要、参加無料

※雨天時は健診センターで内容を変更して実施

※雨天時は健診センターで内容を変更して実施

※雨天時は健診センターで内容を変更して実施

※雨天時は健診センターで内容を変更して実施

※雨天時は健診センターで内容を変更して実施

※雨天時は健診センターで内容を変更して実施

※雨天時は健診センターで内容を変更して実施

※雨天時は健診センターで内容を変更して実施

※雨天時は健診センターで内容を変更して実施

※雨天時は健診センターで内容を変更して実施

※雨天時は健診センターで内容を変更して実施

※雨天時は健診センターで内容を変更して実施

※雨天時は健診センターで内容を変更して実施

※雨天時は健診センターで内容を変更して実施

※雨天時は健診センターで内容を変更して実施

※雨天時は健診センターで内容を変更して実施

※雨天時は健診センターで内容を変更して実施

※雨天時は健診センターで内容を変更して実施

※雨天時は健診センターで内容を変更して実施

※雨天時は健診センターで内容を変更して実施

※雨天時は健診センターで内容を変更して実施

※雨天時は健診センターで内容を変更して実施

※雨天時は健診センターで内容を変更して実施

※雨天時は健診センターで内容を変更して実施

※雨天時は健診センターで内容を変更して実施

■New!体操教室

〜筋力アップ、体力アップ、リズムで身体を整えよう!〜

日時 1月25日(水)

午前10時〜11時30分

対象 おおむね50歳以上

※雨天時は健診センターで内容を変更して実施

※雨天時は健診センターで内容を変更して実施

※雨天時は健診センターで内容を変更して実施

※雨天時は健診センターで内容を変更して実施

定員 15人(先着順)

講師 辰森泉美さん

持ち物 室内用の紐靴、ヨガマット、タオル、飲料水

※服装は動きやすいもので

申込 1月10日(火) 午前9時以降に本人が電話で ※受講無料

※雨天時は健診センターで内容を変更して実施

※雨天時は健診センターで内容を変更して実施

※雨天時は健診センターで内容を変更して実施

※雨天時は健診センターで内容を変更して実施

※雨天時は健診センターで内容を変更して実施

※雨天時は健診センターで内容を変更して実施

※雨天時は健診センターで内容を変更して実施

※雨天時は健診センターで内容を変更して実施

※雨天時は健診センターで内容を変更して実施

※雨天時は健診センターで内容を変更して実施

※雨天時は健診センターで内容を変更して実施

※雨天時は健診センターで内容を変更して実施

※雨天時は健診センターで内容を変更して実施

※雨天時は健診センターで内容を変更して実施

※雨天時は健診センターで内容を変更して実施

※雨天時は健診センターで内容を変更して実施

※雨天時は健診センターで内容を変更して実施

※雨天時は健診センターで内容を変更して実施

※雨天時は健診センターで内容を変更して実施

※雨天時は健診センターで内容を変更して実施

※雨天時は健診センターで内容を変更して実施

※雨天時は健診センターで内容を変更して実施

※雨天時は健診センターで内容を変更して実施

※雨天時は健診センターで内容を変更して実施

※雨天時は健診センターで内容を変更して実施

※雨天時は健診センターで内容を変更して実施

※雨天時は健診センターで内容を変更して実施

※雨天時は健診センターで内容を変更して実施

※雨天時は健診センターで内容を変更して実施

※雨天時は健診センターで内容を変更して実施

■健康サポート教室

〜正月太り撃退!リズム体操〜

(健康マイレージ対象)

年末年始に暴飲暴食してしまっ

た人は、ぜひ参加してください。

音楽に合わせてしっかりと脂肪燃焼

しませんか?

日時 1月30日(月) 午前10時〜11時

対象 おおむね50歳以上

定員 15人(先着順)

講師 堀田笑子さん

持ち物 室内用の紐靴、ヨガマット、タオル、飲料水

※服装は動きやすいもので

申込 1月10日(火) 午前9時以降に本人が電話で ※受講無料

※雨天時は健診センターで内容を変更して実施

※雨天時は健診センターで内容を変更して実施

※雨天時は健診センターで内容を変更して実施

※雨天時は健診センターで内容を変更して実施

※雨天時は健診センターで内容を変更して実施

※雨天時は健診センターで内容を変更して実施

※雨天時は健診センターで内容を変更して実施

※雨天時は健診センターで内容を変更して実施

※雨天時は健診センターで内容を変更して実施

※雨天時は健診センターで内容を変更して実施

※雨天時は健診センターで内容を変更して実施

※雨天時は健診センターで内容を変更して実施

※雨天時は健診センターで内容を変更して実施

※雨天時は健診センターで内容を変更して実施

ビューティーディレクター講師が座学とお顔のセルフマッサージを丁寧

に指導します。講座終了後、お土産をプレゼントします。

日時 1月20日(金) 午前11時〜正午

対象 16歳以上

定員 15人(先着順)

講師 辻本春菜さん

(POLA tierra 協浜店)

持ち物 大きめの手鏡、フェイス

タオル

申込 1月6日(金)以降に電話、F

A Xで。キャンセルは1月17日(火)

まで

※受講無料

※雨天時は健診センターで内容を変更して実施

※雨天時は健診センターで内容を変更して実施

※雨天時は健診センターで内容を変更して実施

※雨天時は健診センターで内容を変更して実施

※雨天時は健診センターで内容を変更して実施

※雨天時は健診センターで内容を変更して実施

※雨天時は健診センターで内容を変更して実施

※雨天時は健診センターで内容を変更して実施

※雨天時は健診センターで内容を変更して実施

※雨天時は健診センターで内容を変更して実施

※雨天時は健診センターで内容を変更して実施

※雨天時は健診センターで内容を変更して実施

※雨天時は健診センターで内容を変更して実施

※雨天時は健診センターで内容を変更して実施

※雨天時は健診センターで内容を変更して実施

※雨天時は健診センターで内容を変更して実施

※雨天時は健診センターで内容を変更して実施

※雨天時は健診センターで内容を変更して実施

※雨天時は健診センターで内容を変更して実施

※雨天時は健診センターで内容を変更して実施

※雨天時は健診センターで内容を変更して実施

※雨天時は健診センターで内容を変更して実施



各種健康

■地域健康教室
〜いつまでも若く〜
健康でいるために！

「65歳からのマル得健康法！若さを保つ秘訣をお伝えします！」

泉佐野浴場組合の協力により、健康づくりについての話など、1回30分程度の地域健康教室を実施しています。教室終了後には無料で入浴もできます(入浴は任意です)。ぜひ参加してください。

開催日・場所・定員(先着順)

●1月12日(休)午後2時10分〜
なごみ湯(笠松1丁目3番23号)・14人

●1月19日(休)午後2時30分〜
羽倉崎温泉(東羽倉崎町6番10号)・20人

※各10分前より受付。受付時に10人を超えた時点で二部制になります。

テーマ 健康増進のための食事「野菜いっぱい簡単調理法」健康長寿食を紹介します！

対象 市内在住の65歳以上の人と家族

問合せ 地域共生推進課

※参加無料

■おやこヨガ

パパ・ママとお子さんの健康づくりに！スキンシップにヨガを取り入れて、心も体もリフレッシュ＆リラクセス！

開催日 1月25日(火)

内容・時間・対象

●などででヨーガ・午前10時〜10時45分・生後5、6カ月のおすわり期〜はいはい期の乳児と保護者
●まねまねヨーガ・午前11時15分〜正午・よちよち期〜2歳の乳幼児と保護者

定員 各6組(先着順)

講師 井上照子さん(こどもヨーガ准専門士)

持ち物 バスタオル、飲料水

※服装は動きやすいもので

場所・申込・問合せ 1月11日(休)午前9時30分以降に電話でレイフ

アルスタープラザ・カワサキ中央

図書館(☎469・7130)へ

※参加無料

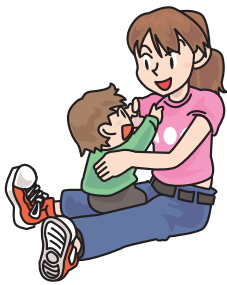

■健康講座

〜その手の痛み我慢しないで〜

手は加齢や仕事・家事・趣味などによる使い方や使い過ぎによ

り、痛みが生じることがあります。手の痛みに関連する病気とその対処法について学びましょう。

日時 1月27日(金)午後1時〜2時

対象 16歳以上

定員 12人(先着順)

講師 小出真也さん(佐野記念病院リハビリテーション部 作業療法士)

場所・申込・問合せ 1月5日(休)以降に電話、FAXで長南公民館

(☎465・0786 Fax465・1103)へ。キャンセルは1月22

日(日)まで

※受講無料



■温水プール体験教室

「水中エクササイズ」

(健康マイレージ対象)

泳げない人や、泳ぎに自信がない人でも参加できます。

コース・開催日(各全6回)

●木曜コース・

2月2日〜3月9日

●金曜コース・

2月3日〜3月10日

時間 午前11時〜正午

※集合時間は午前10時30分

場所 健康増進センター

対象 健康維持や生活習慣病予防

などを目的とした水中運動が可能

な市内在住者

定員 各20人(先着順)

受講料 1回620円

(60歳以上は310円)

申込・問合せ 1月6日(金)〜20日

(金)に本人が国保年金課または健康増進センター(☎469・1000)

0)へ



■目指せ10歳若見え!

体幹エクササイズ

簡単な体操で自然と体幹が鍛えられます!

日時 2月7日(火)

午後1時30分〜2時30分

対象 16歳以上

定員 15人(先着順)

講師 別当麻津子さん(一社)

オープンウォークトレーナー協会

プラスウェルセミナー認定講師)

場所・申込・問合せ 1月17日(火)

以降に電話、FAXで日根野公民館(☎450・3900 Fax468・

0011)へ

※受講無料

■「アンコール企画」

自律心体系ヨガストレッチ講座

〜自律神経を整えて快適生活〜

排泄機能を高め、自律神経を整える独自のメソッドで、日々の緊張を解きほぐして快適に過ごしたい人にお勧めのエクササイズです。足裏マッサージも含まれます。

日時 2月16日(休)

午後1時〜2時30分

定員 20人(先着順)

※昨年度未受講者優先

講師 石川さん

(自律心療法マスター)

持ち物 テニスボール、ヨガマット

トまたは大判バスタオル、飲料水、フェイスタオル、ハンドクリーム

※裸足または5本指ソックスで手技します。

場所・申込・問合せ 1月11日(休)以降に電話、FAXでレイフアル

スタープラザ・カワサキ生涯学習センター(☎469・7120 Fax

469・7121)へ

※参加無料。一時保育(若干名・先着順)あり、希望者は申込時に





福祉

地域子育て支援センター
つくしんぼ
☎4699・06660
Fax 4699・06670

■ボランティア養成講座

子どもの発達や遊び、子どもとの関わり方についての講座を受講後、つくしんぼでボランティア活動してみませんか？スタッフと一緒に遊びのお手伝いをしていただきます。

日時 1月12日(木)午前10時～11時

場所 次世代育成地域交流センター

定員 10人(先着順)

講師 子育て支援センターつくしんぼ職員

申込 前日までの平日午前9時～午後4時に直接または電話で

※受講無料

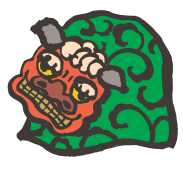

■プレおひさまにこにこクラブ

親子でいろいろな遊びをして交流しましょう。

日時 2月1日(水)

午前10時～11時30分

場所 地域子育て支援センターつくしんぼ

対象 おひさまクラブに参加していない2歳～就学前の親子

定員 10組(先着順)

申込 前日までの平日午前9時～午後4時に直接または電話で

※参加無料



■つくしんぼ子育て講座

「罰、指示、命令、ご褒美に頼らない子育て」

就学前に、どんなことが大切かを考えてみましょう。

日時 2月2日(木)

午前10時～11時30分

場所 地域子育て支援センターつくしんぼ

定員 15組(先着順)

講師 地頭所孝子さん(育ちあい研究所 所長)

申込 1月10日(火)以降の午前9時～午後4時に直接または電話で

※受講無料。一時保育あり、希望者は申込時に

■あそびの広場

～節分～

日時 2月3日(金)午前10時30分～11時15分

場所 レイクアルスタープラザ・カワサキ生涯学習センター

対象 就学前の子どもと保護者

定員 20組(先着順)

申込 前日までの平日午前9時～午後4時に直接または電話で

※参加無料



■つくしんぼ子育て講座

「卒乳・断乳・授乳の悩み」

卒乳・断乳ってどうすればいいの？など、母乳での子育てで困っている人、悩んでいる人、この機会にお話を聞いてみませんか？

日時 2月7日(火)

午後1時30分～2時15分

場所 地域子育て支援センターつくしんぼ

定員 15組(先着順)

講師 北 美智代さん(きた助産所 助産師)

申込 1月10日(火)以降の午前9時～午後4時に直接または電話で

各種福祉

※受講無料。一時保育あり、希望者は申込時に

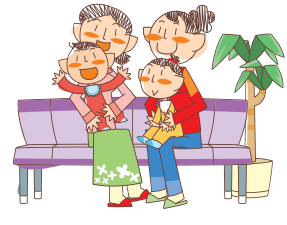

■認知症カフェ

「オレンジカフェ つむぐ」

地域の集い・ふれあいの場所です。介護・終活相談もできます。

日時 1月8日(日)

午前10時～午後1時

内容 本格力カフェ、健康ヨガ・音楽

場所・問合先 オレンジホール(羽倉崎3丁目10番32号 ☎477・8059)

※申込不要、参加無料。ドリンク300円、モーニング500円提供します。車椅子可

【よりみちカフェ】

認知症があってもなくても、誰もが安心して過ごせる居場所です。ほっと一息しながら、まずは気軽に話してみませんか？介護や健康に携わるスタッフがお待ちしています。

日時 1月19日(木)

午後1時～2時30分

場所 コープ泉佐野市社会福祉協議会

参加費 100円

問合先 家治(☎090・3873・1769)

※申込不要

■サロン・ド・ルリエ

地域活動支援センター「ルリエ」では、コーヒー、お茶、お菓子で、メンバーと交流し、障害理解とルリエの活動を理解して頂く時間を作りしました。みなさんのお越しをお待ちしています。

日時 1月13日(金)、2月10日(金)、3月10日(金)午後2時～4時

施設協力金 100円

問合先 地域活動支援センタールリエ(☎050・1559・0531)

■ボランティアのつどい

ボランティアに興味のある人は気軽に参加してください。

日時 1月25日(水)

午後1時30分～3時

場所 社会福祉センター

問合先 泉佐野市社会福祉協議会

ボランティアセンター(☎464・2259)

※申込不要。ボランティアセンターの開館時間は平日午前9時～午後5時です。初めての人は事前に問い合わせください。

文化・教養

健康

福祉

歴史

その他

福祉(つぎ)

■介護支援サポーター養成講座

住み慣れた地域で、いつまでも元気に輝きながら暮らすことができるように、自らの健康づくりを行いながら、地域社会で活動してみませんか？

講座を受講した人は、「介護支援サポーター」として、市内の介護施設などで話や趣味の相手、レクリエーション・行事の手伝いなどの活動を行っていただきます。この活動には「さのぼ」ポイントが1回100ポイント(100円)受けとれます。

※1年間で上限5,000ポイント
日時 1月30日(月)
午後1時30分～3時

場所 社会福祉センター

内容 「介護支援サポーターの活動」 「認知症を理解して、ボランティア活動をしてみよう！」 「先輩サポーターさんの体験談」

対象 介護保険の事業対象者・要介護・要支援認定を受けていない65歳以上の市民

申込・問合先 1月26日(木)までに
基幹包括支援センターいずみさの
(☎464・2977 Fax 462・5400)へ



文化・教養

健康

福祉

歴史

その他

■わたぼうし子育て講座

「絵本の読み聞かせ」
子どもに人気の絵本の数々を紹介する中で、お気に入りの1冊に出会えるかもしれません。

日時 2月21日(火)
午後1時30分～2時15分
定員 15組(先着順)

講師 ルピナス(おはなし会ボランティアアサークル)

場所・申込・問合先 1月23日(月)以降の月・火・木・金曜日の午前9時～午後4時に直接または電話で子育て支援センター分館わたぼうし(☎・Fax 447・6223)へ

※受講無料。一時保育はありません、お子さんと一緒に参加してください。

歴史

歴史館いずみさの

☎469・7140
Fax 469・7141

■冬季特別展

「大阪の弥生文化―和泉と河内―」

【展示会】

期間 1月21日(土)～3月12日(日)

時間 午前9時～午後5時(入館は午後4時30分まで)

【冬季企画展展示解説】

日時 1月21日(土)・28日(日)
午後1時30分～2時
定員 各20人(先着順)
※申込不要、参加無料

■れきし館ワークショップ 「くるみボタンをつくろう！」

日時 1月22日(日)
午後1時30分～
午後2時15分

●午後3時～
定員 各6人(先着順)
申込 1月6日(金)以降に直接または電話で
※参加無料

■大阪の自由民権運動

第2回「大阪の演説会(仮)」

日時 1月29日(日)
午後1時30分～3時

定員 30人(先着順)
講師 松井 萌(学芸員)

申込 1月6日(金)以降に直接または電話で
※受講無料

■冬季企画展開催記念講演会

「ここまでわかった！河内の弥生」
開催日 2月12日(日)

講師 榊田佳男さん(大阪府立弥生文化博物館館長)

申込 1月21日(土)以降に直接または電話で

【和泉・池上曾根遺跡の

大形建物とその復原」
開催日 2月18日(土)
講師 秋山浩三さん(大阪府立弥生文化博物館 副館長)

申込 1月21日(土)以降に直接または電話で

日時 1月22日(日)
午後1時30分～3時
場所 エブノ泉の森ホール
会議室(大)

定員 50人(先着順)
※受講無料

泉佐野ふるさと町屋館 (旧新川家住宅)

☎469・5673

■新川家教室
●木彫教室…1月13日(金) 午前10時～

●謡曲・仕舞…1月17日(火) 午後1時～

●フルート教室…1月19日(木) 午後1時～
申込 開催日の3日前まで

■新春「引き札」展

引き札とは江戸・明治・大正にかけて商家が、我が店の宣伝・広告として作成された現在のチラシ・ポスターにあたるものです。鮮やかな色使いをお楽しみください。

日時 1月14日(土)～27日(金)
午前10時～午後3時30分

場所 旧新川家住宅外蔵
入場料 200円



▲昔のポスター 田中商店

■結城紬を知ろう

結城紬とは茨城県、栃木県を主な生産の場とする絹織物です。来て、見て、知ってください！

日時 1月14日(土)・15日(日)
午前11時～午後4時

場所 ●第1会場…ふるさと町屋館(旧新川家) 一部展示 ※入場無料

●第2会場…芝蘭堂(旧山本家) 華やかに展示

入場料 1,000円

■恒例朝市

日時 1月21日(土) 午前9時～11時
※申込不要、参加無料

■ふるしき手づくりマーケット
日時 1月21日(土)
午前10時～午後4時

※申込不要、参加無料



歴史(つづき)

各種歴史

■日本遺産「日根荘」講座

第4回

「大阪府唯一の重要文化的景観」

日時 1月31日(火)

午後1時～2時30分

対象 16歳以上

定員 30人(先着順)

講師 中岡 勝

(日本遺産推進担当理事)

場所・申込・問合せ 1月12日(休)

以降に電話、FAXで日根野公民

館(☎450・3900 Fax468・

0011)へ

※受講無料



その他イベント

■ルード・フェアリー単独公演

「Re:Start見えないチカラ・ミク

ロな世界に立ち向かう」

2000年より活動を始めたダ

ンスグループ「Dance Assemble

ルード・フェアリー」。大阪体育

大学ダンス部の先生と学生、OB・

OGの指導により、障害者とその家

族と一緒に活動しています。作品

発表を、練習会場でもある日根野

公民館で開催します。

日時 1月21日(土)

午前10時30分～11時30分

定員 40人(先着順)

出演 ルード・フェアリー、大阪

体育大学ダンス部ほか

場所・申込・問合せ 1月6日(金)

以降に電話、FAXで日根野公民

館(☎450・3900 Fax468・

0011)へ

※入場無料。空席がある場合は当

日受付も可



■泉佐野丘陵緑地

「冬の野鳥や園内の自然を

観察しよう」

冬は木の葉が落ち視界が開ける

ため、バードウォッチングに最適

な季節です。フィールドスコープ

や双眼鏡を使って野鳥などを観察

してみませんか?きしわだ自然史

資料館専門員の中村 進さんが水

鳥などの見分け方やいろいろな植

物の話をわかりやすく教えてくれ

る自然観察会を開催します。泉佐

野丘陵緑地のボランティア「パー

ククラブ」と一緒に冬の公園を楽し

みましょう。

日時 1月21日(土)午後1時～3時

※雨天決行

場所 泉佐野丘陵緑地

(土丸郷90番地)

※無料駐車場あり

対象 小学生以上

※園内を2時間程度歩けること。

小学生以下は要保護者同伴

定員 20人

※申込多数の場合は抽選

持ち物 防寒具、筆記用具、あれ

ば双眼鏡・図鑑(鳥・植物など)、

飲料水

※パークセンター内に自動販売機

あり。服装・靴は長袖・長ズボン・

履きなれた運動靴で

申込・問合せ 1月11日(火)正午

までの毎週月曜日(月曜日が祝日

の場合は次の平日)除く午前9時

30分～午後4時に電話で泉佐野丘

陵緑地パークセンター(☎467

・2491)へ

※参加無料。中止やプログラム内

容を変更する場合があります。詳

しくはホームページ(<http://izumi>

izumihanokunyo.jp/)をご覧ください。

ホームページからも申込可

■泉佐野観光ボランティア協会企

画てくてくツアー

「中世の山城

土丸・雨山城址へ登ろう!」

〜日根荘大木の農村風景や

大阪湾の眺望を楽しむ〜

日時 1月22日(日)午前9時40分

午後2時20分

集合場所 土丸バス停

解散場所 土丸春日神社前

コース 集合→土丸春日神社→土

丸登山口→土丸城址→月見亭→雨

山城址(昼食予定)→馬場跡→雨

山登山口→解散(約6km)

定員 50人(先着順)

参加費 大人300円(小学生以

下100円、傷害保険料、資料代

含む)

持ち物 弁当、飲料水、雨具、敷

き物など

申込・問合せ 1月19日(休)までの

午前10時～午後4時に電話、FAX

、eメールで泉佐野ボランティ

ア協会(☎458・3901 Fax41

5・1427 eメール: sanooe

emon@inkuzaq.ne.jp)へ。ホ

ームページ(<https://www.izumi>

[izumitanokanvora.com/](http://www.izumitanokanvora.com/))からも申

込できます。QRコードからもホ

ームページにアクセスできます。

※当日午前7時に降水確率50%以

上で中止。催行確認は当日7時以

降に緊急連絡先(☎080・3384

9・3901)へ



▲QRコード

文化・教養

健康

福祉

歴史

その他

広告

「自分のスマートフォンで学べる！」スマートフォン活用講座

「スマートフォンは持っているけど、電話をかけるだけ…」 「スマートフォンを使っているけど、いまいち使い方がよくわからない…」 そんな悩みをお持ちの人が、自分のスマートフォンの使い方を習得するチャンスです！ 3回の講座で「基礎から応用まで」学べます。

- 講座内容**
- 1日目…スマホの基本操作(基礎～インターネットの使い方)
 - 2日目…アプリとは？(アプリの取り方・消し方～地図の使い方)
 - 3日目…LINEのスタンプや写真や動画の送り方・写真保存方法など

施設名	日時		申込
	①	②	
レイクアルスタープラザ・カワサキ生涯学習センター	2月2日(休) 9日(休) 16日(休) 午後1時30分～	3月1日(休) 8日(休) 15日(休) 午前10時～	①は1月12日(休)以降、②は2月8日(休)以降に電話、FAXでレイクアルスタープラザ・カワサキ生涯学習センター (☎469-7120 Fax469-7121) へ
佐野公民館	1月31日(火) 2月2日(休) 7日(火) 午前10時～	3月2日(休) 7日(火) 10日(金) 午前10時～	①は1月11日(休)以降、②は2月9日(休)以降に電話、FAXで佐野公民館 (☎463-6181 Fax469-2243) へ
長南公民館	1月25日(休) 2月1日(休) 8日(休) 午後1時30分～	2月22日(休) 3月1日(休) 8日(休) 午後1時30分～	①は1月6日(金)以降、②は2月7日(火)以降に電話、FAXで長南公民館 (☎465-0786 Fax465-1103) へ
北部公民館	1月30日(月) 2月6日(月) 13日(月) 午後1時30分～	3月6日(月) 13日(月) 20日(月) 午前10時～	①は1月10日(火)以降、②は2月10日(金)以降に電話、FAXで北部市民交流センター・北部公民館 (☎464-5725 Fax469-2284) へ
日根野公民館	1月20日(金) 27日(金) 2月3日(金) 午後1時30分～	2月3日(金) 10日(金) 17日(金) 午前10時～	①②ともに1月5日(休)以降に電話、FAXで日根野公民館 (☎450-3900 Fax468-0011) へ

※1回の講義時間は90分間です。上の表の「各施設の日程①または②」のどちらかのみ申し込みめます。3回連続で1セットとなる講座です、必ず全て受講してください。申込は、1人1回となります。重複して、各日程の講座の申込はできません。

対象 スマートフォンを持っている人

定員 各12人(先着順)

講師 (株)Minadia スマートフォン専任講師(2人)

持ち物 スマートフォン、筆記用具

※スマートフォンの貸出はありません。スマートフォンは充電を済ませた状態で持ってきてください。

主催 泉佐野市、泉佐野市教育委員会

問合せ先 生涯学習課 (☎469-7132 eメール: shougaku@city.izumisano.lg.jp)

※受講無料

泉州観光地域づくりセミナー

～泉州地域の魅力再発見～

日時 1月27日(金) 午後1時30分～3時

場所

熊取交流センター煉瓦館 コットンホール、Web配信

内容 泉州タオルのブランド戦略と地域活性化

対象 泉州地域の住民・事業者、観光に興味のある人

定員 ●会場参加者：50人

●Web配信：100人

※申込多数の場合は1月23日(月)に抽選し、当選者には郵送でお知らせします。

申込 1月20日(金)までに下記のQRコードまたはURL (<https://welcome-to-senshu.jp/event/6993>) から

問合せ先 (一社) KIX泉州ツーリズムビューロー

(☎436-3440 eメール: kix-senshu@kstb.jp)

※参加無料



◀QRコード

お仕事探しは

ハローワーク泉佐野をご利用ください！

ハローワーク泉佐野では仕事を探している人のために個別の担当者制など、様々な支援メニューをご用意しています。また、大阪府内には、約20万人分の有効な求人があります。仕事探しの際は、ハローワーク泉佐野をぜひ利用してください。

問合せ先 ハローワーク泉佐野(職業相談部門)

(☎463-0565 部門コード41#)

寄付 (11月受付分)

【図書資料充実のために】

- 10万円…国際ソロプチミスト大阪ーりんくう

泉佐野社会福祉協議会

善意銀行 (11月受付分)

- 10万円…人生道場
- 郵便ハガキ 60枚…匿名

くらしの情報掲示板

就労支援フェア2023・ 高齢者雇用促進フェア ～合同就職面接会・各種相談会～

就職困難者(*)をはじめ、未就職卒業者、就職を希望する人を対象にした「合同就職面接会」です。専門相談員による各種就労相談や「仕事説明会」も実施します。ぜひ、参加してください。

日時 1月21日(土) 午後1時～4時

場所 エブノ泉の森ホール 2階

内容 合同就職面接会、各種専門相談(障害者・中高年齢者・若年者・シルバー人材センター相談、福祉のお仕事相談など)、シニア向け仕事説明会、農業セミナー・農業相談、職業適性検査

対象 就職困難者・未就職卒業者・就職を希望する人
参加企業 市内をはじめ府内などの事業所(15社出展予定)

主催 泉佐野市、泉佐野商工会議所

問合せ先 まちの活性課(☎469-3131)

※参加無料

(*) 就職困難者…障害者、ひとり親家庭の親、中高年齢者(45歳以上)、就労経験の少ない若年者などで、働く意欲がありながら、年齢・身体的機能・家族構成・出身地など、様々な要因で雇用・就労を実現できない人

最低賃金

最低賃金制度は、働くすべての人に、賃金の最低額(最低賃金額)を保障することにより、労働条件の改善を図ることを目的とするものです。年齢やパート・学生アルバイトなどの働き方の違いに関わらず、すべての労働者に適用されます。

使用者は、その最低賃金額以上の賃金を労働者に支払わなければなりません。最低賃金には、「大阪府最低賃金」と特定の産業の労働者を対象とする「特定最低賃金」とがあります。

時間額(発効年月日)

【大阪府最低賃金】 1,023円(令和4年10月1日)

【特定最低賃金】

- 塗料製造業…1,031円(令和4年12月1日)
- はん用、生産用、業務用機械器具製造業、暖房・調理等装置、配管工事用附属品、金属線製品製造業、船舶製造・修理業、船用機関製造業…1,028円(令和4年12月1日)
- 鉄鋼業…1,023円(令和4年10月1日)
- 非鉄金属・同合金圧延業、電線・ケーブル製造業…1,023円(令和4年10月1日)
- 電子部品・デバイス・電子回路、電気機械器具、情報通信機械器具製造業…1,023円(令和4年10月1日)
- 自動車・同附属品製造業…1,023円(令和4年10月1日)
- 自動車小売業…1,023円(令和4年10月1日)

問合せ先 大阪労働局 賃金課(☎06-6949-6502)

※詳しくはホームページ(https://jsite.mhlw.go.jp/osaka-roudoukyoku/jirei_toukei/saitei_chinjin/saitei.html)をご覧ください。

アーティストインレジデンス

絵に親しむための小物を使ったワークショップを開催します! 使い終わった空きビンなどに好きな絵を描き、インテリア雑貨として再生しよう!

日時 1月28日(土)・29日(日)

●午前10時～正午

●午後1時～3時

※ワークショップは30分程度

場所 SHARE BASE つむぎや2階(栄町5-1)

定員 各回6人でスタートし、空きができれば次第案内

※当日参加も可

持ち物 空き瓶(作品は持ち帰れます)

講師 加藤文子さん

問合せ先 (一社)バリュー・リノベーションズ・さの(☎477-7365 ホームページ: <https://vr-sano.com/>)

※参加無料。申込は下記QRコードから



▲QRコード

つむぎやオープンマルシェ

南海「泉佐野」駅から海側へ徒歩1分の公共空地に、飲食・物販のお店が並びます!

「SHARE BASE つむぎや」と「つむぎやAmenity」も併せてマーケットを行います。泉佐野駅から海側エリアをお散歩しませんか?

日時 1月29日(日) 午前10時～午後3時

※オープンスペースは天候により中止する場合あり

場所 栄町1235-6、1227-4ほか(下記地図参照)

共催 泉佐野市

問合せ先 (一社)バリュー・リノベーションズ・さの(☎477-7365 ホームページ: <https://vr-sano.com/>)



採用・募集

生活援助サービス従事者研修受講生

市では、平成29年4月から開始した介護予防・日常生活支援総合事業の訪問サービスAに従事する人を養成するための研修を開催します。

日時 2月2日(木)・6日(月)・21日(火)
午前9時30分～午後2時30分

※修了には3日間(計12時間)の出席が必要です。

場所 社会福祉センター

対象 訪問サービスAに従事することを希望する市内在住・在勤の人

定員 30人(申込多数の場合は抽選)

資料代 500円

研修実施団体 本研修は泉佐野市から(社福)泉佐野市社会福祉協議会に委託して実施します。

申込・問合せ先 1月6日(金)～24日(火)に「研修申込書」を記入し、持参または郵送(消印有効)で〒598-0002 泉佐野市中庄1102 泉佐野市社会福祉協議会(☎464-2977 Fax462-5400)へ

※申込には本人確認ができる証明書などが必要です。参加にあたり、配慮が必要な人は、事前に担当まで連絡をお願いします。応募人数が少ない場合は、中止になる可能性もありますのでご了承ください。詳しくは市ホームページをご覧ください。

大阪障害者職業能力開発校 入校生

大阪障害者職業能力開発校は、障害のある人が職業に必要な技能・知識を習得して就職を目指す訓練施設です。現在、令和5年度4月入校生を募集しています。

対象・募集科目

●障害のある人(種別不問)…CAD技術科、OAビジネス科、Webデザイン科、オフィス実践科

●知的障害のある人…ワークサービス科

●精神障害のある人…職域開拓科

●発達障害のある人…Jobチャレンジ科

願書配布場所 府内のハローワークなど

願書受付・問合せ先 1月20日(金)まで(ワークサービス科は2月10日(金)まで)に居住地を管轄するハローワークへ
※詳しくは大阪障害者職業能力開発校(☎072-296-8311 Fax072-296-8313)に問い合わせるか、ホームページ(<http://www.pref.osaka.lg.jp/tc-shogaisha/hp/>)をご覧ください。

泉佐野市環境美化活動協力員

登録していただいた人には、清掃ボランティア活動の情報を提供します。関心のある人は、ぜひ登録をお願いします。

対象 環境美化問題に関心がある16歳以上の市内在住・在勤・在学者

申請・問合せ先 申請書に必要事項を記入し環境衛生課へ
※過去に環境美化活動員に登録された人で、連絡先が変更になった人は環境衛生課にご連絡ください。申請書は環境衛生課にあります。また、ホームページからダウンロードもできます。



▶南海「泉佐野」駅での環境美化活動

保育教諭 保育士 登録

公立こども園、保育施設(児童発達支援センター〔木馬園〕、親子教室、子育て支援センター)で勤務する、会計年度任用職員(フルタイム、パートタイム)の登録を募集します。

応募資格 都道府県知事に登録し保育士証の交付を受けていて、幼稚園教諭免許状(更新修了済)を有する人
※上記いずれかの免許をお持ちの人もご相談ください。

勤務日時

※いずれも早出・遅出の場合あり

【フルタイム】

令和4年度 月給211,046円(参考、地域手当含む)

月～金曜日(祝・休日除く)

午前8時45分～午後5時15分

※土曜日勤務の場合あり。有給休暇、交通費支給、期末手当支給、退職金制度あり

【パートタイム】

令和4年度 時給1,515円(参考、地域手当含む)

月～土曜日(祝・休日除く。月～金曜日の内1日休み)

午前9時～午後4時15分(土曜日は正午まで)

※その他の日数、時間帯、扶養範囲内の雇用もあり。有給休暇、交通費支給、期末手当支給(条件付)制度あり

採用までの流れ

希望職種に合致する令和5年度からの採用がある場合、2月上旬から登録者へ連絡。面接および作文により可否を決定。

採用後の制度

採用後、幼稚園免許更新が必要な職員は、更新講習を受講した日は出勤扱い、公共交通機関を利用した場合は、交通費を支給します。

申込・問合せ先

履歴書(写真添付)、保育士証の写しおよび幼稚園教諭免許状の写し(該当者は更新講習修了確認証明書〔写し〕)を持参し、子育て支援課へ

※登録手続きなどで保育士証、幼稚園免許状が手元がない場合は、履歴書のみでも仮受付をします。



防災講演会コンサートが開催されました
 10月16日(日)、エブノ泉の森 大ホールにおいて、「泉佐野市防災講演会コンサート ～陸上自衛隊中部方面音楽隊～」が開催されました。陸上自衛隊第37普通科連隊の高尾知宏副連隊長さんによる防災に関する講演と、陸上自衛隊中部方面音楽隊によるコンサートがあり、防災について考えていただく機会となりました。



いずみさの フォトニュース



第30回泉佐野市民健康マラソン
 11月20日(日)、りんくうアイスパークおよびりんくう公園において、市民健康マラソンが開催されました。ファミリーの部、2km・3km・8kmの部があり、関空をバックに就学前の児童から50歳以上のランナーのみなさんが、走ることの楽しさを実感し、日ごろの健脚を競いました。



第3回「恋人の聖地 地域活性化大賞」を受賞
 昨年11月15日(火)に開催された第3回「恋人の聖地 地域活性化大賞」発表会において、本市の恋人の聖地「LOVE RINKU」が「恋人の聖地 地域活性化大賞」に選ばれました。表彰式では、恋人の聖地観光協会 顧問のファッションデザイナー 桂由美さんから市長へ賞状が授与されました。



泉佐野市文化協会よりウクライナ避難民支援の寄付
 11月21日(月)、泉佐野市文化協会より、ウクライナ避難民への支援活動への寄付をいただいたことに対し、千代松市長より感謝状の贈呈が行われました。



せん助のお披露目イベントが開催
 11月20日(日)、いこらも～泉佐野において泉州南消防組合のマスコットキャラクター「せん助」のお披露目イベントが開催され、「正しい手洗い体験」「子ども消防士記念撮影」「キッズドローン体験」「ジオラマコーナー」など、子どもから大人まで楽しんでいました。



モンゴル国トップ県 県議会議員訪問団が表敬訪問
 11月21日(月)、本市の友好提携都市であるモンゴル国トップ県の県議会議員訪問団が市役所を表敬訪問され、市議会議場も見学されました。団長のバヤルバト氏は、友好都市提携調印当時の県知事であったことから、千代松市長との再会でなごやかな表敬訪問となりました。



明治安田生命保険相互会社と包括連携協定を締結
 11月21日(月)、本市と明治安田生命保険相互会社は、緊密な相互連携と協働による活動を推進することにより、地域の様々な課題に迅速かつ適切に対応し、市民サービスの向上および地域の活性化を図ることを目的とした包括連携協定を締結しました。



現 代の北前船「帆船みらいへ」で体験イベント開催
 11月22日(火)・23日(祝)、泉佐野港において日本遺産「荒波を越えた男たちの夢が紡いだ異空間～北前船寄港地・船主集落」のPR体験イベントとして、現代の北前船「帆船みらいへ」の宿泊体験と渡航体験のイベントが開催され、参加者は貴重な体験をすることができました。



天 使幼稚園園児が勤労感謝の日の花束贈呈
 11月22日(火)、天使幼稚園の園児のみなさんが、市役所に勤労感謝の花束を届けに来てくれました。真瀬副市長とこども部長が園児から花束を受け取り、お礼を述べました。



杉 良太郎さんが泉佐野市を訪問
 11月25日(金)、厚生労働省健康行政特別参与の杉良太郎氏が「知って、肝炎プロジェクト」「健康一番プロジェクト」の一環として本市を訪問し、千代松市長と懇談を行いました。懇談では健康行政に対する提言を頂くとともに、幅広い意見交換が行われました。



第18回 健康都市連合日本支部大会が開催
 11月24日(木)、エブノ泉の森ホールにおいて、健康づくりの課題を共有する自治体や団体が情報交換を行う「第18回 健康都市連合日本支部大会」が開催され、「食べて動いてしっかり笑おう」というテーマで、基調講演、市内の団体や加盟都市の活動発表などが行われました。



泉 佐野市人権のつどいが開催
 人権週間の期間となる12月3日(土)、エブノ泉の森小ホールにおいて「泉佐野市人権のつどい」が開催されました。「チキンガーリックステーキ」によるアカペラコンサートのほか、小・中学生人権作品コンテストの表彰や朗読、作品の展示などが行われました。



い ずみさの図書館フェスタが開催
 11月27日(日)、イオンモール日根野において「いずみさの図書館フェスタ」が開催され、であいの広場では「えほんのひろば(共催：大阪府教育委員会)」「電子図書館体験会」が行われました。また、屋外平面駐車場で移動図書館ルリビタキが登場し、本の展示・貸出もありました。



私 立幼稚園・認定こども園・保育園永年勤続者表彰
 12月1日(木)、レイクアルスタープラザ・カワサキ生涯学習センターにおいて「泉佐野市 私立幼稚園・認定こども園・保育園 永年勤続者表彰式」が行われ、受賞されたみなさんの一人ひとりに市長より表彰状が贈呈されました。

★募集しています!

広報いずみさのでは下記コーナーへの応募を募集中! 詳しくは市のホームページへ!

- 表紙モデル
- 新婚カップルの写真
- 同窓会の情報
- 地元企業

「第一回 泉佐野市図書館を使った調べる学習コンクール」の表彰式

11月6日(日)、レイクアルスタープラザ・カワサキ中央図書館において、「第一回 泉佐野市図書館を使った調べる学習コンクール」の表彰式が開催されました。

このコンクールは、子どもが感じる疑問点や興味のある事柄などをテーマに決め、そのテーマについて図書館の本を使って調べたことを小冊子にまとめて、作品として出品していただくコンクールで、小学生低学年の部・小学生中学年の部・小学生高学年の部・中学生の部の4部門に分け、全体の出品数は16作品の応募がありました。

表彰式では、市長・教育長・図書館長・教育部長から表彰状と副賞の「図書カード」を受け取り、受賞者のみなさんは晴れやかな表情で受賞されていました。



【市長賞・小学生低学年の部 部門最優秀賞】

橋本晴篤 (中央小1年「おしえて!!ジンベエザメ」)



【教育長賞・小学生高学年の部 部門最優秀賞】

鎌倉亜摘 (日根野小6年「点字のナゾ」)

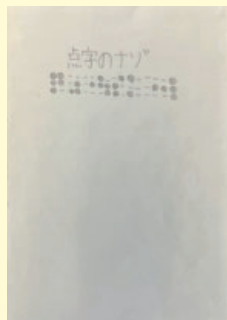

【図書館長賞・中学生の部 部門最優秀賞】

溝上紗彩 (長南中2年「本居宣長が17歳のころ書き写した日本地図 ～そのころの安松と樫井」)

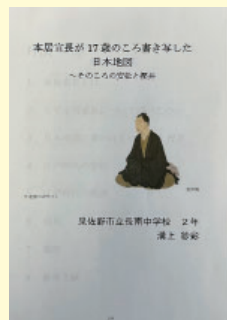

【小学生中学年の部 部門最優秀賞】

馬嶋琳太郎 (大木小3年「ブルーインパルスと戦闘機」)

【奨励賞】 ※順不同：各部門受付順

- 市場谷 頼歩 (佐野台小1年)
- 増田晃己 (日新小1年)
- 山根彩加 (日根野小2年)
- 根来優佳 (第二小4年)
- 迫田和花 (中央小6年)
- 徳留 凜太郎 (中央小6年)
- 上須崎 穂真 (中央小5年)
- 森岡爽楽 (第二小5年)
- 濱内耀仁 (上之郷小5年)
- 菰池杏奈 (第二小6年)
- 奥村愛来 (第二小5年)
- 佐久川 真緒 (第二小6年)
- 濱内 歩乃華 (日根野中1年)

泉佐野市農業祭 「実りのフェスティバル!!」が開催

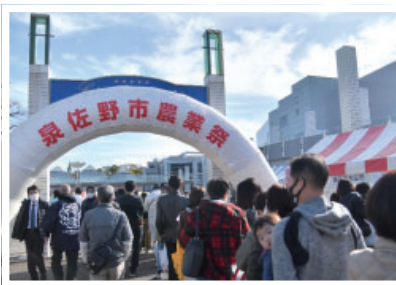

12月3日(日)、レイクアルスタープラザ・カワサキ広場(泉の森広場)において、3年ぶりに泉佐野市農業祭「実りのフェスティバル!!」が開催されました。

今回も全国11の特産品相互取扱協定自治体による出展ブースがあり、今年は500円ごとに一つのスタンプを押すスタンプラリーも実施され、最大10個のスタンプで5,000円分の「さのぼ」ポイント還元もあり、多くの方が買い物を楽しんでいました。

またステージではひねのこども園による合奏や、特産品相互取扱協定自治体によるPRもあり、とても賑わっていました。



FIFAワールドカップカタール2022 パブリックビューイングが開催

本市出身で、フランス1部リーグ・モナコ所属の南野拓実選手がFIFAワールドカップカタール2022日本代表に選出されたことから、南野選手を応援するため、J:COM末広体育館でパブリックビューイングを開催しました。

予選リーグでは11月23日(祝)のドイツ戦、11月27日(日)のコスタリカ戦、12月2日(金)のスペイン戦、決勝トーナメントは12月6日(火)のクロアチア戦の4回開催し、多くの観客のみなさんが熱いエールを送っていました。

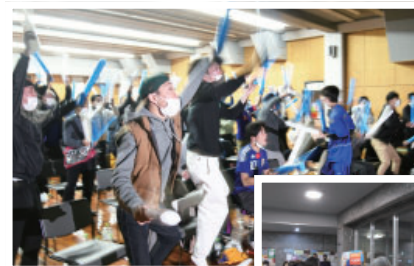

令和4年度 泉佐野市市民講演会

社会変容が進む中、ポストコロナを見据え、自分自身やまち、社会の変化とその先にあるチャンスを、モーリー・ロバートソンさんと一緒に探ってみませんか。

日時 2月19日(日) 午後2時～(開場：午後1時30分)

場所 エブノ泉の森 大ホール

講師 モーリー・ロバートソンさん

日米双方の教育を受けた後、1981年に東京大学とハーバード大学に現役合格。1988年ハーバード大学を卒業。タレント、ミュージシャンから国際ジャーナリストまで幅広く活躍中。

講演内容 「モーリー流、変わりゆく時代との調和」

●多様性、ジェンダー、共存、変わりゆく時代をむかえているなかで、新たな発想や社会と個人の成長、冒険とリスクについて

●実は自分で変えられる世界、自分で変われること、変わるきっかけ、ちょっと先にあるチャンスについて

対象 市内在住・在勤・在学者(応募多数の場合は抽選)

申込 1月20日(金) (必着) までに往復はがき(私製除く)またはeメール(info@cf-izumisano.or.jpまたは下記QRコードから)で、はがきは往信用裏面に、eメールは件名を「市民講演会申し込み」とし、郵便番号・住所・名前・電話番号・希望人数(2人まで)を記入または入力。なお、はがきは返信用表面に郵便番号・住所・名前を記入し、〒598-0005 泉佐野市市場東1丁目2-1 エブノ泉の森ホール「市民講演会」係へ(返信用裏面には抽選結果を印刷しますので白紙のままお送りください。)

問合先 泉佐野市文化振興財団(エブノ泉の森ホール)(☎469-7101)

※入場無料。抽選結果は、後日案内します。(当選の人にはハガキでお知らせします。)



▲モーリー・ロバートソン



▲QRコード

令和4年度 文化祭市民展 入賞者



▲【市長賞】

松尾紀代子
「カサブランカ」
(日本画・洋画・平面作品)



▲【市議会議長賞】

奥章夫
「勇姿」(写真)

問合先 生涯学習課(☎469-7132)

今年度は7部門264点の出品があり、審査の結果、各入賞者が決まりました。(順不同・敬称略)

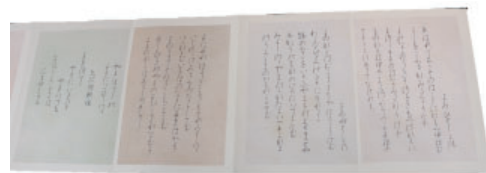

▲【教育委員会教育長賞】

荒田輝美
「万葉の歌」(書道)

【部門最優秀賞】

和田千代子(俳画・絵手紙)、藤原景子(陶芸)、佐々木康信(立体造形)、神藤享子(工芸)

【特別賞】

齋藤健二(日本画・洋画・平面作品)、田村剛(俳画・絵手紙)、和田千代子(俳画・絵手紙)、赤坂悠花(書道)、角谷鈴扇(書道)、佐々木康信(立体造形)

【文化振興財団理事長賞】

中前清美(書道)

【優秀賞】

- 日本画・洋画・平面作品…岩崎昌人、坂本万佐子、岡本 等、堀井圭視、宮東鈴夏、寺田美恵子、高橋勇二、義本孝次、御前てるみ
- 俳画・絵手紙…能登由美子、室溪眞紀子
- 書道…山本優羽、藤井梨沙、鶴野観水、室谷久美子、安田久子、古田桂子、久堀真鈴
- 写真…藤枝 博、小塚啓正、角元優美子、上野正秀、土川博巳、大野敏和、前田洋治
- 陶芸…尾越加代子、ブランコ美奈、大和屋憲一
- 工芸…中 克巳、古味康子、富田節子、小西優子、谷村勝子、板東二三

公式LINE



YouTube公式チャンネル



ホームページ

