

広報いずみさの

# さのらんまん

令和8（2026）年1月1日発行

2026  
1  
NO.853

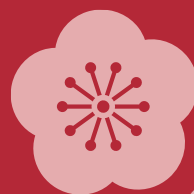

甘味茶房さのまち庵で  
茶道体験しませんか？

年始のおもな業務は1月5日/月から

休み期間中でも急ぎの要件があるときは日直や宿直におたずねください。  
詳しくは広報いずみさの「さのらんまん」12月号をご覧ください。

大正建築をリノベーション!!

## 甘味茶房さのまち庵

日本の食文化を通じた体験や交流ができる施設として、昨年5月11日、つばさ通り商店街近くにオープンした「甘味茶房さのまち庵」。元酒屋をリノベーションしたこの建物は、大正時代に建てられ、建具や襖の一部をそのまま使用しており、その風情は今も残っています。古き良きものを後世に引き継ぎながら、南海「泉佐野」駅周辺に新たな賑わいを生み出しています。

「甘味茶房さのまち庵」は、気軽に「和スイーツ」を楽しめるお店です。和を感じられる落ち着いた雰囲気の中で、心がほっと癒されるひとときを体験できます。

ご家族・友人・お一人さまでもぜひお越しください！



### 「和」の雰囲気 茶道体験しませんか？

和室では、茶道の体験も行っています。特に外国人観光客のみなさんには、日本文化である茶道を体験して、大変喜ばれているそうです。ぜひ、お気軽に体験してください！

料金：2,000円（税込）

※茶道体験の開催スケジュールは、左ページのInstagramで発信していますので、ぜひフォローをお願いします。Instagramの「茶道体験ご予約」ボタンから予約もできます。





◀店舗入り口のフロアスペースは、甘味処として和菓子を味わっていただくカフェスペースとなっています。

▶店舗奥は落ち着いた雰囲気のとおり、茶道体験もここで開催しています。



◀本市の日本遺産に登録されている北前船の襷絵をアーティストの方に描いていただきました。



▲お団子を自分で焼けるメニューが大変人気です。お団子が焼けてくると、店内に香ばしい匂いが漂ってきます。お団子は、店内で一つひとつ丁寧に手作りされています。



## 甘味茶房 さのまち庵

場所：

〒598-0056 大阪府泉佐野市元町1-2  
(泉佐野駅西出口より徒歩5分)

営業時間：午前10時～午後5時

(ラストオーダー午後4時30分)

定休日：月曜日

(月曜が祝日の場合は翌平日がお休み)

電話番号：☎488-7167

▶ぜひインスタグラムのフォローをお願いします！



特集

# 市長と語る成年のつどい



1月12日の「成人の日」には約千人の20歳の若者が節目の日を迎えます。成人式に先立ち、昨年10月28日に「市長と語る成年のつどい」を開催しました。

20歳の若者たちが、市政についての質問・提言などを身近な話を交え、千代松市長、奥教育長と熱心に語り合いました。その一部を紹介します。(敬称略・順不同)

問合先 青少年課 (☎469-1106)

## 参加していただいた みなさん



福島 萌叶

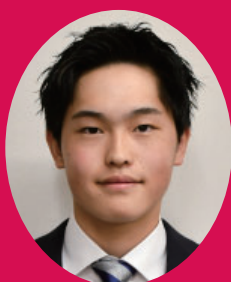

左近 元気

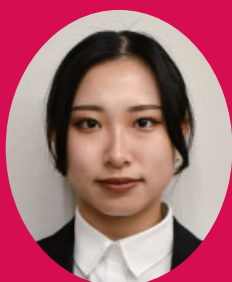

坂口 杏月



赤松 知明



北見 柊



神谷 遥佳



神藤 彩耶



喜々津 桃花



加藤 咲



松浪 輝



20歳になった感想や抱負、  
将来の夢について

**北見** 去年はまだ高校生の続きのようだったのですが、今年に入って中学・高校生を見かけると自分はもう彼らよりも大人な存在になったなあと思えます。

また、大学で観光学を専攻していますので、このあと市の情報など聞けたらと思います。

**赤松** 最近友人とお酒を呑む機会があったり、成人式の準備でスーツを着たりする時、大人になったと感じます。多くのことを経験して、大人の階段を上れたらいいなと思います。また、大学では建築学を専攻しており、就職に生かせたらと考えています。

**坂口** 生まれた頃からの幼馴染と一緒に成人式用の写真を撮りに行った時や、運転免許証を提示して初めて自分でお酒を購入した時は、20歳になったと実感しました。保育の勉強をしており、来年から保育士になる予定です。

**左近** 機械工学の勉強をしています。友だちと日本各地を旅した時、今まで家族としか旅行したことがなかったので、自分で計画を立てて実行したとき、自立ってこういうものだと思います。

した。

**福島** 大学で管理栄養について学んでいます。来年から就活が始まりますが、それについて考え、行動することが多いです。就職してからも学び続けていける大人になりたいと思っています。

**松浪** 文学部で倫理学を専攻しています。自分で大きな判断をしたり、親に頼らず自分で決めることが多くなり、これから色々と自分でしていかなければと実感しています。

**加藤** わが家では梅酒を10歳の誕生日から漬ける習慣があり、それを20歳の誕生日の夜に飲んだ時、これまでの歳月に色々な思いを馳せつつ、大人になったなとしみじみ思いました。また、国語国文学を専攻していますので、学業を楽しみつつ邁進していくことが目標です。

**喜々津** 医療に関わる仕事をしています。もっと知識を高めるために勉強して、患者様のお役に立てるように頑張りたいです。

**神藤** 20歳になって、確定申告や年収の壁を意識して働くことで大人になったと感じています。将来の夢は国家公務員の総合職で、文科省に入って教育指導要領、制度、政策に携わりた

いです。文科省以外にも国交省や総務省などにも興味があります。

**神谷** 居酒屋でお酒を飲むこともそうですが、成人式に着る予定の母の振袖を見た時、20歳になると実感しました。また、主に農業経済の勉強をしており、さらに勉学に励み、大学院にも進学したいのでその準備をすることが今の抱負です。

さのテレ! でも放送されます

1月前半に泉佐野市の行政情報番組「さのテレ!」でも放送されます。(放送曜日・時間は10ページを参照。初回の1月1日(祝)のみ、放送時間を午後9時~に変更します。)

問合先 自治振興課

※市ホームページ(ID:3)からもご覧いただけます。



さのテレ! ホームページ▲



泉佐野市のことで分からないことや疑問に思っていることはありますか？

**北見** 市内の観光についてどのような状況にあるのか、実績や課題などを聞きたいです。

**市長** 関西国際空港に近いことや宿泊施設が多いことが本市の特徴ですが、よく通過都市と言われ、観光客に市内滞在・周遊してもらうことが長年の課題です。京都や奈良に比べるとインパクトは弱いかもしれませんが、磨けば光るような歴史・文化遺産などに周遊してもらえような取組に繋げていけたらと考えています。



**赤松** 市長が「ここぞ」という、まだ知っている人が少ないおすすめスポットはありますか。

**市長** 「ちゅうみ井スタンプラリー」という食べ歩きイベントが11月からスタートします。全店舗制覇すればさのぽポイントが最大22,000ポイント還元されるので、まだ行ったことのない店や興味深いスポットを見つけてもらえれば面白いかと思います。

**坂口** 関西国際空港で働いていますが、せっかく関空があるのに泉佐野駅周辺の活気が少ないと感じます。

**市長** 駅周辺の商店街は開いている店が少なく、シャッター通りというイメージを持たれているかと思います。空き店舗活用や支援を実施し、個性豊かな若者向けの服屋や駄菓子屋、地産の食材が食べられるような店などができています。また空き店舗を利用して、市の文化財保護課を移転したり「さのまちライブラリー」という簡易図書館を作ったりしています。他にも、インバウンド観光客向けに和菓子や抹茶体験などができる「甘味茶房さのまち庵」を5月にオープンしました。また今年、藤井聡太名人に関空で対局しても

らったのですが、世代を超えて将棋に親しめる場所を計画するなど、人の流れと賑わいを創り出していきたいと考えています。

**左近** 泉佐野市がふるさと納税に力を入れているのは有名ですが、私たち市民にどう還元されているのかを教えてください。

**市長** 学校給食の無償化やプール建設のほか、給付型奨学金として高校進学時に一人10万円をお渡ししています。また、成人式において対象者全員にさのぽ3,000ポイントを付与したり、有名人を呼んだりしています。他にはイベント助成なども実施しています。



**福島** 私は小学生の時に農園で食べた生の水ナスがすごく美味しかったのですが、若い世代にキャベツや玉ねぎなど泉佐野市



特産の野菜があまり知られていないかなと思います。スーパーや地産地消を売りにしている販売店などでもあまり見かけないと感じます。

**市長** 積極的に広くPR出来るよう、これからも特産品の普及に努めていきたいと思っています。

**加藤** 今、将来の仕事について考えているのですが、泉佐野市にとってこの仕事に就いてくれたら嬉しいなど、貢献できる仕事ってあるのか伺います。

**市長** 本市は歴史的文化的財が多くあり、そこに磨きをかけていきたいという思いもありますので、最近では学芸員を採用しました。また、図書館を運営している指定管理者においても司書はかなり重要な役割を担っています。

ますので、おすすめしたいと思っています。

**教育長** さらに泉佐野市は、和歌の神様である交通姫の伝説があり、和歌のまちを目指しています。なお、教員免許が取れるならば、ぜひ先生になってください。

**喜々津** 7〜8年前、「第一回みらい泉佐野市こども議会」に参加したことがあり、直接市長さんや議員さんとお話できるとごく良い機会でしたが、こういったイベントはありますか。

**市長** 市内の14地区を回るタウンミーティングを開催していますが、若い世代の参加者は少ないです。年に一回のこの成年のつどいも、有意義な時間と捉えています。それ以外でも機会を持ちたいと思います。

**神藤** 堺市は大学生の奨学金助成を月1万円ほど給付で、京都や城陽市は企業が支援している奨学金もあると聞きました。

**市長** 泉佐野市は貸付ですが、毎月4万円以内などの大学生向けの制度があります。市の職員になることや、市内で働くことによって奨学金の返済が免除になるといった制度がありますので、泉佐野市も検討しています。



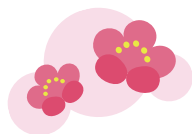

**神谷** 泉佐野市では市外に出る人が多いのか少ないのか、また新たに来る人はどういう目的で入ってきているか教えてほしいです。

**市長** 日本の65歳以上の人口が約3割の中、泉佐野市では比較的若い世代が就労のため海外から入ってくる人が多いですが、出生率が低くて自然減が多いですが、社会増で入って来られる方が多いので、非常に人口が流動しています。そのような中、地域社会の一員としてコミュニティの中に入ってもらえるかというのは非常に大きな課題です。

市長に一つだけ願いたい事を実行してもらえるとしたら、どんなことですか？

**北見** 建築家の安藤忠雄さんが香川県の直島にたくさん美術館を建てられていて、夏休みに訪れたのですが、泉佐野市にも大規模な美術館などがあればいいなと思いました。

**市長** 美術館は人を集めるだけでなく、心の癒しに繋がります。美術館とまではいかないですが何らかの形で美術品を展示できる施設について、今ある建物を活用することで検討中です。

**赤松** 岸和田のだんじりのような、大人から子どもまで一丸となって楽しめるような大きなイベントがしたいです。

**市長** 泉佐野市でもたくさんイベントがあり、だんじりも多くあります。今年は大阪・関西万博をりんくうタウンから盛り上げていこうということで、市民のみなさんに協力してもらい、多くのイベントを実施しました。なお、来年度は万博のレガシーとして新しいイベントの実施を考えているところです。

**坂口** お店を開くのに空き家を活用していくみたいな、そういう若者が羽ばたけるような支援

があれば良いと思います。

**市長** チャレンジショップという形での支援を商店街周辺で行っています。若い人たちが夢を叶えられる、夢に向かって取り組めるような施策を色々考えていきたいと思っています。

**福島** 勉強などで使用できる無料のフリースペースがあればと思います。

**市長** その要望は多く、どうしていくか具体的に考えていきたいと思っています。



**松浪** 昨年夏に参加したオーストラリアの海外研修事業でホストファミリーと交流し、こんな機会が市の企画としてあるのが素晴らしいことから、海外に行きたい、もっと勉強したいという気持ちが強くなりました。交流事業をもっと増やしてほしいです。



**加藤** 英語だけでなく、他の色々な国のことを広く教育していくことを義務教育で出来れば、若い世代にとって面白いのではないかと思います。

**市長** 関空があるので、積極的に市民のみなさんが海外に出て行ける機会を作っていきたいと思います。

**喜々津** 街灯を増やしてほしいです。最近、家の近くは全部LEDに変わったのですが、感覚的には暗くて、夜に自転車ですら怖いくらいです。

**市長** 以前もそういうご意見がありました。今まで防犯灯の管理は町会・自治会にお願いしていましたが、来年からそういうお声には市が直接迅速に対応していく準備をしています。条件などがあり、希望を全て叶えられる訳ではないですが、進めて



いきたいと考えています。

**神谷** 電子図書に対応している書籍が少ないと思います。私たち大学生がレポートや研究で使う、分厚くて重い専門書も対応してほしいです。

**市長** 図書館行政には力を入れています。ご要望の本を全部揃えられるかわかりませんが、さらに拡充するようにしていきます。

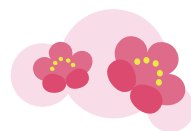

みなさんがもし市長だったらどんなことがしたいですか？

**松浪** 主に学校で同級生と同じ環境で過ごしたり協調性を身につけたりすることが、座学以上に重要だと思います。将来これら

のことも生成AIを活用することで教育現場にどんな反映できると思うので、泉佐野市が大阪の中で最先端にいたい出来たらと思います。

**教育長** これからの教育は個別最適化を指標とし、非常に大きな課題だと言えます。テストで例えば、一部採点など、集計データ抽出をAIがこなし、そしてそれを苦手分野、得意分野として反復させるなど、取り入れていくことは重要ですし、実践していきたいと思っています。



**神藤** 関空やアウトレットがある強みを生かし、鉄道会社とのコラボや、ピーチのチケットに泉佐野市の観光やアクティビティを付けたりなど、企業にアプローチすればいいのかなと思います。

**市長** りんくうタウンやアウトレットに買い物に来た人に泉佐野の駅周辺で遊んでもらったり、関空へ来た人に泉佐野市で降り立ってもらったりできるよう、電車などのツールを使って上手くコラボできたら、面白いきっかけになると思います。



市長に聞きたいことなど

**神藤** 市長はずっと市長を続けるのでしょうか。

**市長** 泉佐野市は自分を育ててくれたまちで、唯一無二の故郷です。市民のみなさんから泉佐野市は日本一頑張っている良いまちと思っていただけるよう努力し、市民のみなさんに泉佐野市に生まれて良かったと誇りを持っていただけるようなまちにしていきたいと考えており、市長を務めさせていただける限りは全力で取り組みたいと思っています。

## 20歳を迎えるみなさんへ

**問合先** 国保年金課

誰もがいつかは年をとる、退職などにより収入がなくなったり、減ったりします。そんな時、生活を支えてくれるのが年金です。年金は老後のためだけでなく、ケガや病気で心や身体に障害が残るような状態になった場合や、加入者が亡くなり、遺族（妻・子）が残されたときにも、生活を支えてくれます。厚生年金などに加入していない場合、日本に住んでいる人は20歳になれば国民年金に加入します。経済的な理由などで保険料の納付が困難な場合は「申請免除」や「納付猶予」、学生の方には「学生納付特例」の制度もありますので相談してください。



▲日本年金機構ホームページ

## つどいのまとめ

毎年、このつどいで、みなさんから頂いた貴重な意見は、受け流すようなことはせず、しっかりと見極め、これからの市政にどうやって反映させていくかを考えていきたいと思っています。本当に頼もしいみなさんとお話することが出来て、とてもうれしくよい刺激になりました。また、成人式ではみなさんの晴れやかな姿を拝見したいと思います。ありがとうございました。



千代松 大耕 市長



奥 真弥 教育長

つどいを終えて、みなさん自身の考えを持っていることが、とても頼もしく感じました。また、教育に関する意見もいただきましたが、市長はあらゆる方面に対して市民を勇気づけること、あるいは、未来を背負っていく子どもたちも含め豊かな生活を送れるよう、がんばっています。また、成人式当日は共にお祝いをしたいと思っています。ありがとうございました。



# さのぽ超プレミアム ポイント還元祭

実施期間 1月20日(火)～2月28日(土)



キャンペーン実施期間中、さのぽ加盟店でさのぽカードを提示して買い物をすると、後日、買い物金額の**30%**のポイントが還元します！  
※さのぽポイント還元金額が予算に達した場合、期間終了前にキャンペーンを終了します。

**注意事項**

- さのぽポイントの利用分は、還元の対象外です。
- 一部商品やサービス、各店舗の支払い方法の取扱などにより、さのぽカードが利用できない場合があります。
- 不正利用（キャンセルによる返金など）が発覚した場合、ポイントの付与を取り消します。
- 付与上限 さのぽ会員1人あたり10,000円相当/期間
- ポイント付与 3月末（予定）に対象者のさのぽカードへ付与します。
- ポイント使用期限 9月30日(火)まで

問合先 泉佐野ポイントカード会 キャンペーン事務局（☎462・6050）  
※詳しくは、市ホームページ（ID：16837）をご覧ください。

## 「さのぽ」って何？

市内の加盟店で買い物をする（サービスを受ける）と、税込110円につき1ポイントが貯まり、貯まったポイントを1ポイント1円として加盟店での支払いに利用できるポイントカードです。本キャンペーンのような泉佐野市が実施する事業など様々な場面でポイントがもらえます。さのぽカードはWEB申請または、泉佐野まち処・りんくうまち処・まちの活性課などで作成することができます。

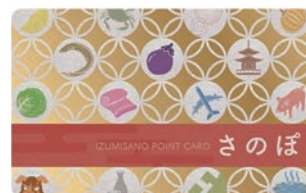

さのぽカード

現在、さのぽカードを持っていない人は、ぜひこの機会にさのぽ会員へ加入してください！  
※年会費・入会費無料（紛失などの再発行には費用がかかります）。さのぽカードに関する詳細は、専用ホームページ（<https://sanopo.com>）をご覧ください。二次元コードからもアクセスできます。



専用ホームページ▲

## さのぽアプリをぜひダウンロードしてください！

さのぽアプリにさのぽカードの番号などを登録することで、現在の所持ポイントや加盟店の確認など、さのぽをより便利に利用できます。  
※アプリのみでは利用できません。さのぽカードを持っていない人は、カードの作成が必要です。アプリのダウンロードは、二次元コードから



アプリ

## 「さのぽ」新規加盟店を募集中！

市内にある店舗を募集しています。新規加盟店希望の場合は問い合わせてください。

問合先 土・日曜日、祝日除く午前11時～午後7時に泉佐野ポイントカード会（☎469-7500）へ

# さのらんまん

令和8年1月号 もくじ

さのまち庵	2・3
市長と語る成年のつどい	4～8
さのぼ超プレミアムポイント還元祭	9
もくじ	10
消防出初め式、防災情報	11
1月のTOPICS ほか	12～14
税	15
けんこう・ふくし ほか	16・17
人権の広場、国際交流員通信	18
子育て情報	19
市職員の給与	20・21
いずみさの昔と今	22
いずみさの教育NOW	23
スポーツ	24・25
相談	26
市立図書館	27
イベント・インフォメーション	28～35
くらしの情報掲示板、採用・募集	36・37
いずみさのフォトニュース	38・39

## 今月の表紙

### 大正建築をリノベーション!! 甘味茶房 さのまち庵

日本の食文化を通じた体験や交流ができる施設として、昨年5月11日、つばさ通り商店街近くにオープンした「甘味茶房 さのまち庵」。茶道の体験も行っていますので、ぜひお越しください！

## 「ページID」検索について

泉佐野市ホームページに設置された「ページID検索欄」（下の画像）にページIDを入力し、検索ボタンをクリックすると、該当のページが表示されます。記事に掲載されたページIDなどからぜひ検索してください。

### ページID検索

例) 6990



ページID検索とは？

※市ホームページは裏表紙の二次元コードからアクセスしてください。

## 行政情報番組 さのテレ！



J:COMチャンネル(11ch)で月曜日 正午～、木曜日 午後8時～、土曜日 正午～の週3回（月2回更新）、30分の行政情報番組を放送しています。

### 【1月の主な放送内容（予定）】

- 前半：市長と語る成年のつどい
- 後半：泉佐野市消防出初め式

## 泉佐野市の人のうごき

11月末日現在（前月比）

- 市内人口 99,528人（－49人）
  - 男 47,701人（－29人）
  - 女 51,827人（－20人）
  - 世帯数 51,381世帯（－51世帯）
- 市制施行:昭和23年4月1日  
市域面積:56.50km<sup>2</sup>

- 掲載記事における申込などによって市が収集した個人情報とは、その目的以外には使用しません。
- 広報いずみさのの広告掲載料は、広報および公聴業務の円滑な運営と充実を図るために、基金として積み立てています。

## 置き配バッグの無料配布 ～追加募集～

宅配便の再配達件数の増加に伴い、配送車両の燃料消費やCO2などの温室効果ガス排出量が増加しているなか、置き配バッグ（使用時：縦50cm×横60cm×高さ30cm／2口に分かれています）を配布することで環境負荷の軽減を図るため、応募世帯の中から当選した人に無料配布します。

**応募資格** 市内在住の人（1世帯1申込）

※前回当選された人およびその人が所属する世帯の人は応募できません。

**配布個数** 約700個（申込多数の場合は抽選。全員へ結果を通知）

**応募期間** 1月5日(月)～23日(金)（往復はがきの場合は当日消印有効）

**申込・問合先** 申込フォームまたは往復はがき（私製除く）の往信用裏面に郵便番号、住所、氏名、電話番号、「置き配バッグ希望」、返信用表面にも住所、氏名を記入し、郵送で環境衛生課（☎429-9296）へ

※詳しくは市ホームページ（ID：15980）をご覧ください。

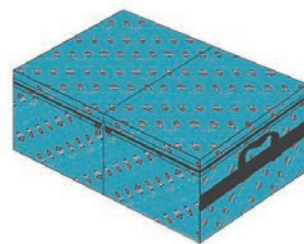

▲置き配バッグイメージ



▲申込フォーム



## 泉佐野市消防出初め式

～更なる消防・防災体制の構築をめざして～

日時 1月11日(日) 午前10時～

場所 マンデー末広公園コミュニティ広場 (J:COM末広体育館前)

内容

- 消防車の展示や消防職団員、少年・幼年消防クラブ員の行進
- 一斉放水、その他

問合先 危機管理課

※車で来場する場合は、臨時駐車場(末広小学校)を利用してください。



## 防災情報

問合先 危機管理課

### 災害ボランティア事前登録事業

泉佐野市社会福祉協議会では、災害が起こった際に活動を希望するボランティアの事前登録と、登録者への定期的な研修・訓練を行います。また、次のような場合に、協力依頼(案内)をしています。

- 市内の被災者が少数で、災害ボランティアセンター(災害VC)を開設せずに被災者支援を行う場合
- 被災地の災害VCへボランティアバス(ワゴン)を運行する場合
- 泉佐野市社会福祉協議会が災害VCを開設するにあたり、センター運営への人的支援が必要な場合

※随時登録の受付をしています。災害ボランティアセンターが設置された場合は、Facebookの公式アカウント「泉佐野市社協災害ボランティアセンター」で情報を公開しています。

問合先 泉佐野市社会福祉協議会 (☎464-2259)

※詳しくは問い合わせてください。



### 災害ボランティアセンター

市では、泉佐野市社会福祉協議会と「大規模災害発生時におけるボランティアセンターの設置・運営に関する覚書」を締結しています。泉佐野市社会福祉協議会では、この覚書に基づき大規模災害発生時には、災害ボランティアセンター運営の中心的役割を担うこととなっており、毎年、地域福祉に関係する団体の参加・協力を得て設置運営訓練を行っています。

1月17日は防災とボランティアの日、  
1月15日～21日は防災とボランティア週間です  
平成7年1月17日に発生した阪神・淡路大震災において、各種のボランティア活動および住民の自発的な防災活動の重要性が広く認識されたことから、毎年1月17日が「防災とボランティアの日」、1月15日～21日が「防災とボランティア週間」にそれぞれ指定されています。この機会に、各家庭の災害対策を、改めて確認してみましよう。

### 地域の絆づくり登録制度

#### 「避難行動要支援者登録制度」をご存知ですか？

地域の絆づくり登録制度とは、障害や高齢などで災害時に自力で避難するのが困難な人にあらかじめ名簿登録をしていただき、協定を締結した自主防災組織などの、地域の支援団体にその情報を提供することにより、災害時の避難支援活動や安否確認、また平常時の見守りなどに役立てる制度です。

対象となる人には登録用紙などを送付しますので、必ず登録の有無を回答してください。また、登録用紙などが届いていない人でも、災害時に支援を要する人は登録することができますので問い合わせてください。

問合先 地域共生推進課、危機管理課

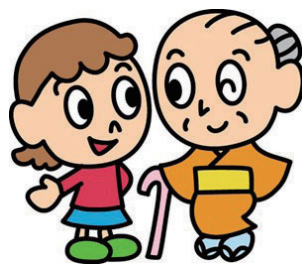

1月の  
TOPICS火災から文化財を守ろう!!  
1月26日は

第72回文化財防火デー

文化財を火災や災害から守るとともに、みなさん一人ひとりの文化財への愛護意識を高めてもらおうと、1月26日を「文化財防火デー」と定め、全国的に「文化財防火運動」が展開され、消防訓練などが実施されています。

火災から文化財を守るためには、火気の管理や出火防止対策を徹底することはもちろんのこと、文化財の関係者や関係機関だけでなく、地域のみなさんとの連携・協力が必要です。泉州南消防組合でも、大切な郷土の歴史的財産を火災などから守り、次の世代に引き継ぐために、「文化財防火デー」を中心に防火診断や消防団と合同で消防訓練を実施しています。

## 【消防訓練】

日時 1月18日(日) 午前10時～

場所 重要文化財 意賀美神社本殿(上之郷45番地)

問合先 泉佐野消防署 日根野分署 (☎468・0119)

## 小・中学校入学説明会

「小学校入学説明会・体験入学」

## ●入学説明会

日時 2月4日(水) 午後2時～

対象 令和8年度に市内の小中学校に入学予定の幼児および園児の保護者

## ●体験入学

日時 2月20日(金) 午前10時～

※保護者同伴で

小学校	電話番号
第一	463・1331
第二	462・7716
第三	462・0560
日新	463・2281
北中	462・0870
長坂	462・8661
日根野	468・0789
大木	459・7344
上之郷	467・0169
長南	466・0821
末広	466・1021
佐野台	464・0935
中央	462・0670

いずれも

場所 就学予定の小中学校

※申込不要、参加無料。駐車場はありません。

## 【中学校説明会】

場所 各中学校

※新池中はレイフアルスタープ

ラザ・カワサキ生涯学習センター

日時	中学校	電話番号
1月29日(木)	午後1時30分～	佐野 464-6171
	午後2時～	第三 464-6191
	午後2時～	日根野 468-0061
2月10日(火)	午後3時45分～	新池 464-6181
2月12日(木)	午後2時～	長南 465-6881

問合先 学校教育課 (☎493・2090)、各小・中学校

※内容などを変更する場合があります。

新入学準備金  
(ランドセル等助成) 給付

令和8年度に小学校へ入学予定の児童がいる世帯を支援するため、新入学準備金(ランドセル等助成) 給付金を児童1人につき2万円支給します。対象の世帯には、1月に案内を送付するので、忘れずに手続きをしてください。

問合先 学校教育課

(☎493・2090)



## かんくうNEWS

問合先 関西国際空港案内 (☎455-2500)

ホームページ <https://www.kansai-airport.or.jp/>

## ■関西エアポートデジタルカレンダー 2026

毎年ご好評をいただいているデジタルカレンダーの2026年版が公開されました!

関西3空港(関西国際空港・大阪国際空港・神戸空港)の魅力を感じられる風景や航空機の姿を中心に、旅のワクワクを映した情景や季節の移ろいをとらえた風景など、魅力あふれる写真を厳選! スマートフォンやパソコンのデスクトップ、壁紙としてお使いいただけますので、ぜひ皆さまの日常に取り入れてみてくださいね♪

URL: <https://www.kansai-airports.co.jp/about-us/library/#digital-calendar>



▲デジタルカレンダー



©Kansai Airports SORAYAN

南泉ヶ丘町自主防災会が  
防災資機材を整備しました

南泉ヶ丘地区の防災活動をするために結成した南泉ヶ丘町自主防災会は、(一財)自治総合センターが実施するコミュニティ助成事業を活用し、自主防災活動のための倉庫や資機材などを整備しました。これらの資機材は、災害時の初動対応や避難所運営、防災訓練などに役立えます。

この助成金は宝くじの社会貢献広報事業として、宝くじの受託事業収入を財源に(一財)自治総合センターから交付されるもので、コミュニティの健全な発展を図ることを目的としています。

問合先 危機管理課





令和8年度市内業者  
入札参加資格登録

## 審査申請受付

市の業務の受注を希望する  
業者のみなさんへ

市役所、上下水道局、泉佐野市田尻町清掃施設組合および泉州南消防組合共通の入札参加資格登録審査申請の受付を次のとおり行います。

**受付する業務** 建設工事、測量・建設コンサルタント等、物品供給等、役務提供等（清掃・警備、その他の委託業務等）

**登録の有効期間** 令和8年4月1日～令和9年3月31日まで（1年間有効）

## 申請書などの入手方法

● 契約検査課ホームページ「入札・契約情報」（ID：16834）からダウンロード

※ 「入札・契約」発注予定や入札結果など、重要なお知らせも掲載しています。

● 1月5日（月）～2月13日（金）（土・日曜日、祝日除く）に契約検査課で無料配布

**申請** 2月2日（月）～13日（金）（土・日曜日、祝日除く）に封筒などの表面に「入札参加資格登録審査申請書在中」と明記し、〒598-8550 泉佐野市市場東1丁目1番1号 泉佐野市契

約検査課へ送付してください。

※ 当日消印など有効

**問合先** 契約検査課

（☎ 429・9210）

● 市外業者の受付は昨年12月23日（火）で終了しました。

● 市内業者とは、泉佐野市に本店を設けている法人または泉佐野市に住所を有する個人（印鑑証明書の住所が泉佐野市）をいい、市外業者とは、それ以外の業者をいいます。



フロン類の回収が必要です！

業務用エアコン・

冷凍冷蔵機器の廃棄

業務用エアコンなどを捨てる際には、フロン排出抑制法に基づき、フロン類充填回収業者に依頼してください。フロン類の未回収には、50万円以下の罰金が科せられます。

**問合先** 府産業廃棄物指導課

（☎ 06・6210・9626）

※ 詳しくは「フロン排出抑制法ポータルサイト」で検索

アンケートに

「ご協力をお願いします」

泉佐野市の地域福祉に

関する意識調査

行政計画である「泉佐野市第4次地域福祉計画」と民間活動の計画である「泉佐野市第4次地域福祉活動計画」にまとめる予定です。

住んでいる地域の中で、支えあいや福祉についてどう考えているか、意見を聞かせてください。

**実施期間** 1月31日（土）まで

**回答方法** アンケートフォームから

**問合先**

● 地域共生推進課

● 泉佐野市社会福祉協議会

（☎ 464・2259）

※ 詳しくは市ホームページ（ID：16842）または泉佐野市社会福祉協議会ホームページ（<https://izumisano-sha-kyo.or.jp/aboutus-shakyo/magazine/>）をご覧ください。



▲アンケートフォーム

## 泉佐野市明るい選挙啓発ポスター展を開催します！

問合先 選挙管理委員会事務局

明るい選挙啓発ポスターコンクールは、小・中学校、高等学校に通う児童および生徒のみなさんに、ポスター制作を通じて、より良い社会をつくるため政治や選挙に関心を持ってもらえるよう実施しています。6～9月に市内の小・中学校、高等学校に作品を募ったところ、応募総数51点（うち小学生の部：51点）の作品を応募していただきました。

市役所1階ロビーに全応募作品を展示するので、児童および生徒のみなさんの選挙や未来の社会に対する思い・願いが描かれた作品をご覧ください。

**展示期間** 1月5日（月）～22日（木）

**【明るい選挙啓発ポスターコンクール】**

**主催** （公財）明るい選挙推進協会、都道府県選挙管理委員会連合会、大阪府選挙管理委員会、泉佐野市選挙管理委員会  
**後援** 文部科学省、総務省、大阪府教育委員会、泉佐野市教育委員会

**問合先** 泉佐野市選挙管理委員会事務局  
※ 詳しくは市ホームページ（ID：12108）をご覧ください。

大阪府審査入選作品



▲立石みさきさん 作  
（長南小学校6年生）



▲昨年の様子

## 空き缶のプルトップは 外さずに出してください

月2回のカン・ビン・ペット  
ボトル本体の収集で、空き缶の  
プルトップだけを外してかため  
て出すと、それが処理工場で機  
械に詰まり、作業を中断して機  
械から取り除かないといけなく  
なります。プルトップは空き缶  
本体から取り外さずに出して  
ください。



合は、粗大ごみとしてナイロン  
袋に入れ、粗大ごみの収集業者  
へ回収依頼するか、ごみ焼却場  
へ持ち込む場合は係員に手渡し  
してください。

問合先 環境衛生課

(☎429・9289)

## 環境美化善行者表彰

問合先 環境衛生課 (☎429-9289)

昨年11月28日、地域の環境美化に貢献し、市民の模範となる活動をしている団体に環境美化善行者表彰状を授与しました。

市では、今後も美しい街づくりのため、環境美化に取り組みます。みなさんのご協力をお願いします。

### 【環境美化善行者】(順不同)

- 上畠 勉さん (羽倉崎上町)  
[推薦者: 羽倉崎上町町内会 会長]
- 松井勝広さん (見出住宅)  
[推薦者: 見出住宅自治会 会長]

- 羽倉崎花畑クラブ (羽倉崎)  
[推薦者: 羽倉崎町内会 会長]



令和7年度

## 産業用・住宅用自家消費向け太陽光発電設備および蓄電池設置補助 ～申込期限は1月30日(金)まで～

市では、2050年のカーボンニュートラルの実現に向け、温室効果ガスの排出量削減のため再生可能エネルギーの普及を促進しており、市内の住宅や事業所・工場に対し設置する自家消費向け太陽光発電設備および蓄電池の能力に応じて設置費用の一部に対し補助しています。

### 補助金額

#### 【事業所用 (予定件数1件)】

- 太陽光発電設備…パネル出力1kwにつき1万円 (上限30万円)
- 定置型蓄電池…蓄電池容量1kwhにつき5千円 (上限15万円)

#### 【家庭用 (予定件数25件)】

- 太陽光発電設備…パネル出力1kwにつき2万円 (上限10万円)
- 定置型蓄電池…蓄電池容量1kwhにつき1万円 (上限7万円)

**申込・問合先** 原則、交付申請は1月30日(金)までに直接またはeメールで、完了報告書は3月16日(月)までに直接、環境衛生課 (☎429-9296 eメール: kankyou2@city.izumisano.lg.jp) へ (郵送不可)。申請前に必ず問い合わせてください。

※交付申請は工事契約前、完了報告書は工事完了後に行ってください。詳しくは、市ホームページ (ID: 14080、13801) をご覧ください。



## 国民健康保険

問合先 国保年金課

国民健康保険料・

後期高齢者医療保険料

年間納付済額の

通知書を送付します

納めた国民健康保険料や後期高齢者医療保険料は、所得税や市府民税での社会保険料控除の対象になります。令和7年中(令和7年1月1日～12月31日)に普通徴収(納付書・口座振替)で国民健康保険料・後期高齢者医療保険料を納付した人に年間納付済額の通知書を1月下旬に送付しますので、所得申告の参考資料として利用してください。

なお、納めた保険料の全額が特別徴収(年金から天引き)されている人には、日本年金機構などから源泉徴収票などが送付されますので利用してください。

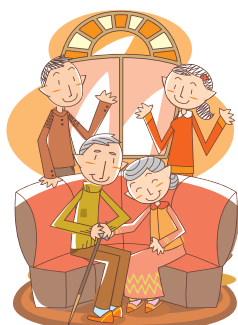



事業主のみなさんへ

～申告は2月2日まで～

給与支払報告書の

提出および償却資産

■給与支払報告書の提出

事業主（給与支払者）は、給与支払報告書（総括表及び個人別明細書）を作成し、従業員等の1月1日現在における住所地の市町村長に提出することが法令により義務付けられています。提出期限までに必ず提出してください。

■償却資産の申告

市内に事業用の償却資産を所有している人（法人または個人）は、毎年1月末までに該当する資産を申告することになっています。令和7年1月2日以降に開業、廃業、資産の入替や他市町村への資産の異動などがあった場合は、特に注意してください。

また本市では、固定資産税（償却資産）の实地調査を行っています。申告書提出の際は申告内容の点検を今一度願います。

## 令和8年度 市・府民税（個人住民税）の主な改正点

物価上昇局面における税負担の調整及び就業調整対策の観点から以下の措置が講じられることとなり、令和7年中（1月1日～12月31日）の所得を基礎とする、令和8年度市・府民税から適用されます。

## ■給与所得控除の見直し

給与所得者に適用される給与所得控除の最低保障額が最大10万円引き上げられました。

※給与所得控除の引き上げに伴い、住民税の非課税判定等において目安となる給与収入金額が一部変わることになります。

給与等の収入金額	給与所得控除額	
	改正前	改正後
162万5千円以下	55万円	65万円
162万5千円超180万円以下	収入金額×40%－10万円	65万円
180万円超190万円以下	収入金額×30%＋8万円	65万円
190万円超360万円以下	収入金額×30%＋8万円	改正なし
360万円超660万円以下	収入金額×20%＋44万円	改正なし
660万円超850万円以下	収入金額×10%＋110万円	改正なし
850万円超	195万円（上限）	改正なし

## ■大学生年代の子等に関する特定親族特別控除の創設

居住者と生計を一にする年齢19歳以上23歳未満の親族について、扶養の所得要件を超えた場合においても、その親族の所得に応じて控除を受けられる仕組みが導入されました。

特定親族の合計所得金額 （ ）内は給与所得のみの場合の収入金額	特定親族 特別控除額
58万円超95万円以下（123万円超160万円以下）	45万円
95万円超100万円以下（160万円超165万円以下）	41万円
100万円超105万円以下（165万円超170万円以下）	31万円
105万円超110万円以下（170万円超175万円以下）	21万円
110万円超115万円以下（175万円超180万円以下）	11万円
115万円超120万円以下（180万円超185万円以下）	6万円
120万円超123万円以下（185万円超188万円以下）	3万円

## ■扶養親族等の所得要件の改正

扶養親族及び同一生計配偶者等の所得要件が10万円引き上げられました。

※今回の税制改正による所得税の基礎控除見直しなどについては、国税庁ホームページをご覧ください。

国税庁ホームページ▶



控除等の区分	所得要件 （ ）内は給与所得のみの場合の収入金額	
	改正前	改正後
同一生計配偶者及び扶養親族の合計所得金額	48万円以下 (103万円以下)	58万円以下 (123万円以下)
ひとり親が有する生計を一にする子の総所得金額等	48万円以下 (103万円以下)	58万円以下 (123万円以下)
勤労学生の合計所得金額	75万円以下 (130万円以下)	85万円以下 (150万円以下)

税務署からのお知らせ

問合先 泉佐野税務署

☎462・3471

■所得税・消費税の確定申告をする個人へ

税務署での申告などの相談には事前予約が必要です。LINE Eでの予約には、国税庁LINE E公式アカウントへの友だち登録が必要です。

相談日時

①1月7日(水)～2月13日(金)

②2月16日(月)～3月31日(火)

(土・日曜日、祝日除く)

予約方法

①電話、LINE

②LINE

※②の期間に限り、予約なしで来署した人の相談も受け付けますが、長時間待ついただく場合や当日中に相談を受けられない場合があります。



▲確定申告の  
事前準備参考資料



▲LINE



## 健康マイレージさのぼっ歩

## 初心者サポート会

スポーツタウンWALKER(さのぼっ歩) アプリの新規登録が難しい人に、初心者サポート会を実施します。

**日時** 1月20日(火) 午前10時〜午後4時のうち、約1時間(予約制)

※予約時間は申込時にお知らせします。

**場所** レイクアルスタープラザ・カワサキ生涯学習センター  
**対象** スポーツタウンWALKER(さのぼっ歩アプリ) の新規登録を希望する人

**定員** 30人(先着順)

**持ち物** スマートフォン、さのぼっカード、今年度の健(検)診結果(あれば)

※必ず本人がスマートフォンを持って来てください。

**申込・問合先** 1月5日(月)以降に電話で健康推進課へ

## 「さのぼ」への交換を

## 忘れていませんか？

さのぼっ歩(健康マイレージ事業)で集めた「さの健康ポイント」は、アプリ内で「さのぼ」に交換する必要があります。「さのぼ」への交換期限は3月15日(日)までです。健康診断・がん検診を受ける人は、早めに予約してください。期限内に「さのぼ」に交換しなかった「さの健康ポイント」は、令和8年4月初旬に失効します。

**問合先** 健康推進課

## 水道基本料金の減免制度

65歳以上の人だけで構成される高齢者世帯は、水道など基本料金の減免を受けられる場合があります。

※同一住所にある人全員が65歳以上に限る

**申請・問合先** 地域共生推進課  
※詳しくは問い合わせてください。



40～74歳の国民健康保険加入のみなさんへ  
年に1回健康チェック！特定健診を受けましょう  
～あなたに知ってほしい、健康のこと～

特定健診は高血圧を含む生活習慣病の早期発見だけでなく、治療している人も重症化予防のために受けることができます。主治医に相談してください。

**受診期間** 医療機関での受診は3月末まで

**予約方法** 直接特定健診医療機関へ電話または、二次元コードから予約してください。

※今年度特定健診を受診していない人が対象です。特定健診は年度に1回は無料ですが、2回目以降は自費になります。受診には受診券が必要なため、受診券がない人は問い合わせてください。

## 問合先

- 受診券の交付に関すること…国保年金課
- 健診内容に関すること…健康推進課



▲40代



▲50代



▲60代



▲70代

手話をやってみよう！  
～ワンポイント手話講座②～

今月の手話「祖父、おじいさん(親族)」

右手人差し指の指先で頬を撫で下ろし上げた親指を曲げて上下します。

**問合先** 地域共生推進課





## 胃がん検診（胃内視鏡検査）

指定医療機関で胃内視鏡検査の胃がん検診を受けることができます。対象の人は受診しましょう！（集団検診での胃がん検診はエックス線検査になります）

**内容** 問診・胃内視鏡検査（鎮痛薬・鎮静剤は使用しません。）

**対象** 50歳以上で昨年度内視鏡検査による胃がん検診を受けておらず、今年度胃がん検診（エックス線検査または内視鏡検査）を受けていない市民（詳しくは下記を参照してください。）

**自己負担金** 2,000円

※生活保護受給世帯・世帯員全員が非課税世帯には減免制度があります。減免制度を利用するには検診前の手続きが必要となります。後期高齢者医療被保険者は、後期高齢者医療被保険者証（マイナ保健証）または資格確認書などの提示で無料となります。

**申込** 直接、指定医療機関へ。持ち物などは申込時に確認してください。

**問合先** 健康推進課

※詳しくは市ホームページ（ID：12271）をご覧ください。



### 検診のフロー図

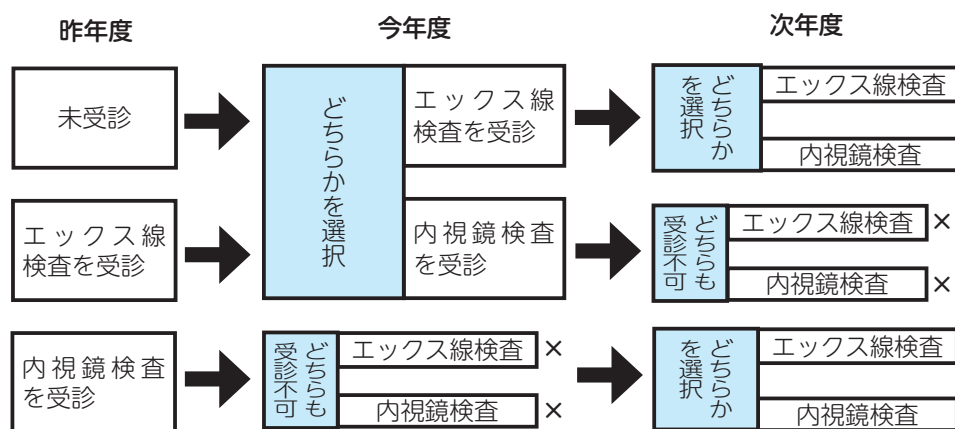

**【ひとことアドバイス】**  
●リボリング払い（リボ払い）は、利用金額や回数にかかわらず、あらかじめ設定した一定の金額を毎月支払うク

**【事例】**  
数年前ショッピングモールで勧誘されてクレジットカードを作った。利用明細はオンラインで確認するようだったが、スマートフォンが苦手なので見ていなかった。最近、クレジットカードを使っていないのに毎月一定額の引き落としがあることに気づいた。カード会社に問い合わせると「申込時からリボ払いになっており、残債が18万円ある」と言われた。リボ払いにした覚えはなく、手数料を支払いたくない。（60歳代）



**利用明細は必ず確認！  
意図せぬリボ払いに注意**

参考…（独）国民生活センター「見守り新鮮情報 第524号」  
困った時は、消費生活センターにご相談ください。



▲イラスト：黒崎 玄

クレジットカードの支払方法です。月々の支払額を一定に抑えることができますが、支払いが長期化し手数料がかさむことがあります。

●特に、リボ専用カードや自動リボ設定されているカードは、利用の際に「一括払い」と告げても自動的にリボ払いになります。カード申込の際は、よく確認しましょう。

●利用明細を確認することで、毎月の支払残高や支払額（手数料）などがいくらになるのかが分かるため、意図せずリボ払いになっていたことに早く気づけます。利用明細は必ず毎月確認し、不明な点があれば、すぐにカード会社に連絡しましょう。

## 女性のための特設法律相談

離婚に関する相談や、配偶者、パートナーなどからの暴力（DV、ストーカー、セクシュアル・ハラスメント、性暴力、性犯罪）被害に関する相談を女性弁護士がお受けします。

**日時** 2月6日(金) 午後1時～5時  
(1人25分)

**場所** 岬町役場 住民活動センター  
会議室C（泉南郡岬町深日2000-1）

**定員** 8人（先着順）

**対象** 泉佐野市・泉南市・阪南市・熊取町・田尻町・岬町に在住・在勤・在学の人

**申込** 1月7日(水)以降の平日 午前9時～午後5時30分に電話、FAXで岬町人権推進課（☎ 492-2773 FAX492-5814）へ

※相談・一時保育無料。一時保育（1歳6ヵ月～就学前）あり、希望者は申込時に（締切：1月14日(水)）

問合先 人権推進課

平成28年12月に公布・施行された「部落差別の解消の推進に関する法律」は、部落差別のない社会の実現を目的としています。そつとしておけば自然に部落差別がなくなると考えるのは誤りです。生まれた場所や障害の有無、国籍などに関係なく誰もが暮らしやすい社会をつくりましょう。本市では、引き続き部落差別解消に向けた施策を推進していきますので、市民のみなさんのご理解・ご協力をお願いします。

※入場無料

city.izumisano.lg.jp）へ  
場 所 レイクアルスタープラザ・カワサキ生涯学習センター  
定員 100人（先着順）  
申込・問合先 電話またはeメールで人権推進課（junkenn@city.izumisano.lg.jp）へ  
時間 午後2時～（開場：午後1時30分）  
上映日・内容 2月14日(土)「骨を握る男」(2024年)

部落差別をなくすのは

私たち一人ひとりが  
部落差別解消推進法を

人権を考える映画会

じん けん ひろ ば  
人権の広場



## ウガンダの新年のお祝い

問合先 自治振興課（☎429-9174）

ウガンダ人は非常に祝祭的なライフスタイルを送っており、新年のお祝いにはそれが最も顕著に表れます。世界の多くの地域と同様に、ウガンダでも毎年12月31日は、陽気な祝賀、感謝の気持ち、そして家族との再会で溢れます。

文化、宗教、社会的な地位は、ウガンダ人それぞれの新年の祝い方に大きな影響を与えています。年末年始が連続して休暇となる日本とは異なり、ウガンダの公式暦では1月1日の

みが祝日とされています。ほとんどの人は年末よりも早く、翌年の1月第1週まで祝祭シーズンを楽します。ウガンダで最も一般的な新年の祝い方をいくつか簡単に紹介します。

**【花火大会】** ウガンダでは、毎年12月31日の夜、真夜中に花火を打ち上げる文化が広く浸透しています。多くの集会場、ホテル、教会では、新年を迎えるために壮大な花火が打ち上げられます。花火が打ち上がるたびに、群衆から力強い歓声が上がります。

**【音楽コンサートとエンターテインメント】** 全国の有名アーティストの多くが、年末と新年に音楽コンサートを開催し、ファンと共に新年を祝います。人気ミュージシャンが活躍する都市部と地方の両方で、このような新年の祝い方は一般的です。

**【徹夜の祈り】** ウガンダには大きなキリスト教徒のコミュニティがあり、その中には12月31日の夜から1月1日まで祈りを捧げる人もいます。これは昨年の感謝や、新年とその計画を神に捧げるためです。

**【家族の集まりと祝宴】** クリスマスのお祝いと同様に、ウガンダの多くの家庭では、新年のお祝いも家族で行います。家族が集まり、豪華な食事や飲み物を楽しみ、時には音楽に合わせて踊って新年を祝います。

### 今月のアチョリ語

- Mwaka manyen（ムワカ・マニェン）：新年
- Omera（オメラ）：兄弟
- Lamera（ラメラ）：姉妹



▲国際交流員のエマニュエル



◀カンパラ市での  
新年の花火大会



◀新年の  
家族ランチタイム



## 乳児の結核予防接種 (BCG)

**日時** 1月15日(休)  
午前9時30分～11時  
**場所** 健診センター  
**対象** 令和7年1月16日～8月16日  
生まれの乳児  
**持ち物** 予診票、母子健康手帳 (忘  
れると接種できません)  
**問合先** こども家庭課  
(☎429-9340)

## ファミリー教室 (予約制)

### 【妊娠編】

妊娠中の過ごし方、出産の準備、  
妊娠中の食事、妊婦体験(パートナー  
の人)などを行います。

**日時** 2月27日(金)  
午後1時30分～3時30分  
**場所** 次世代育成地域交流センター  
**定員** 15組 (先着順)  
**持ち物** 母子健康手帳、飲料水、タ  
オル、筆記用具  
**申込・問合先** 開催前日までに電話  
でこども家庭課 (☎429-9340) へ  
※受講無料

## お食事会 (予約制) ～離乳食がうまく進まないと 悩んでいる人への教室～

自分の子どもの食事を持参し、み  
んなで食事をしながら、食事につい  
て困っている事への対応策を考えま  
す。

**日時** 1月21日(休)  
午前10時30分～11時30分  
**場所** 健診センター  
**対象** 1歳6ヵ月までの子どもと保護者  
**定員** 5組 (先着順)  
**持ち物** 子どもがいつも食べている  
食事、スプーンなどの食具、お茶、  
母子健康手帳、食事に必要な物など  
**申込・問合先** 開催前日までに電話  
でこども家庭課 (☎429-9340) へ  
※会場では電子レンジのみ用意して  
います。食事会后、個別相談もでき  
ます。



## 市こどもの居場所づくり事業 こども食堂

みんなと一緒にご飯を食べたり、  
宿題をしたり、安らぎを感じられる  
ようなこどもの居場所を提供しま  
す。また、月に一度「農業体験」を  
実施しています！土に触れたり、食  
べ物を育てたり、採れた作物の試食  
をするなどの体験ができます。ぜひ  
参加してください。

### 【うちカフェ】

**日時** 毎週月～金曜日 午後3時～7時  
**【農業体験】**

**日時** 1月10日(土) 午後1時～3時  
**内容** 春野菜の植え付けをしよう  
**持ち物** 水筒、軍手、帽子、マスク

いずれも

**場所** うちカフェ (市場東2丁目2-  
22)

**申込・問合先** 開催当日の正午ま  
でに電話またはeメールでNPO法人  
サードプレイス (上田 ☎090-623  
8-2345 eメール: info@the3rdpla  
ce.jp) へ

## 毎月19日は「食育の日」

減塩は生活習慣病の予防となります。だし・スパイス・かんきつ類を利用  
して、美味しく減塩しましょう。

**問合先** 健康推進課

## 一時的保育サービス

保護者の断続的な就労や傷病などで、急に保育が必要になったときに、  
一時的に子どもを保育します。

**利用時間** 午前8時30分～午後4時30分

**利用料** ●0～2歳児…1日3,000円 ●3～5歳児…1日2,000円

**場所・申込・問合先**

園名	住所	電話番号
すえひろこども園	東羽倉崎町9-14	466-0300
なかよしこども園	中庄831-5	464-5010
ルーテルこども園	湊3丁目13-11	463-1436
上之郷こども園	上之郷1651-1	467-0793
こども園杉の子	鶴原1757	464-0379
あおいこども園	長滝4067	464-3466
ひねのこども園	日根野7277	468-0345
清和こども園	高松東1丁目10-16	462-0972
下瓦屋こども園	上瓦屋610-1	463-3359
泉ヶ丘こども園	鶴原935-3	463-0041
こども園つばさ	笠松1丁目2-18	463-3713
ひかりこども園	南中樫井422	465-1447
こだまこども園	羽倉崎4丁目2-32	464-2598
鶴原保育園	鶴原1033	463-0065

※時間帯が異なる園もあります。また、人数に制限があり、利用でき  
ない場合があります。詳しくは、各園に問い合わせてください。

## 市こどもの居場所づくり事業

### 地域ステーション「かぜまち」

学校を休みがち、学校に行きにく  
い、学校に行くことができない市内  
の児童・生徒を対象に、学校以外の  
「安心して過ごせる居場所」を提供し、  
同じ境遇の子どもたちと交流するこ  
とで地域社会との繋がりを作ること  
を目的としています。保護者には、  
不登校支援を専門とする居場所コー  
ディネーターが地域のさまざまな居  
場所の情報を提供し、相談も受け付  
けます。

**開催日 (月2回)・場所**

●1月9日(金)・キリンのとびら さの  
だい拠点 (鶴原820-9)

●1月23日(金)・キリンのとびら ま  
ちば拠点 (若宮町9-3)

**実施時間** 午後4時30分～6時

**対象** 市内の小・中学生および保護  
者

**定員** 10組 (予定)

**申込・問合先** 開催当日の正午ま  
でに電話またはeメールでNPO法人  
キリンこども応援団 (☎429-9511  
eメール: kirin-doors@kirin-npo.c  
om) へ

※料金無料。詳しくは市ホームペー  
ジ (ID:15769) をご覧ください。

# 市職員の給与

市民のみなさんに市政へのご理解ご協力をいただくため、市では毎年市職員の給与などを公表しています。  
 なお、給与などの額は税・保険料などの各種控除前の額で、いわゆる手取額ではありません。

問合せ 人事課 (☎429-9248)

## 人件費の状況（普通会計決算）

区 分	住民基本台帳人口 令和7年3月末日現在	歳出額 (A)	実質収支	人件費 (B)	人件費率 (B/A)
令和6年度	99,365 人	89,887,332 千円	330,613 千円	7,171,753 千円	8.0%

※人件費には、特別職に支給される給料・報酬なども含みます。 (参考) 令和5年度人件費率7.9%

### 職員構成

(令和7年4月1日現在・[ ]は平均年齢)

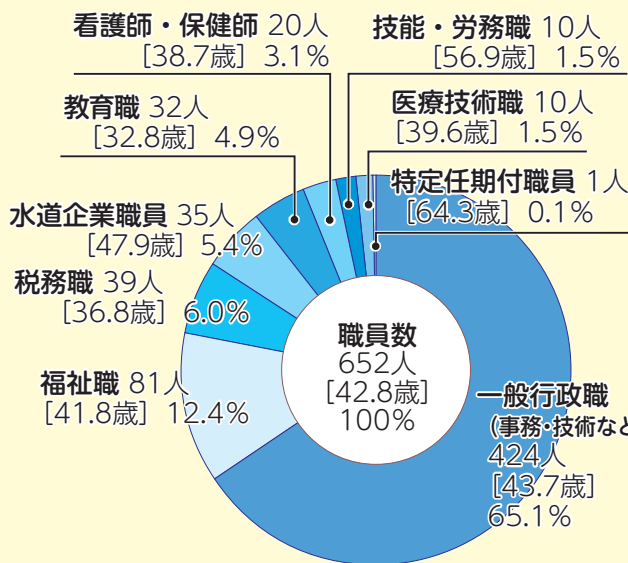

### 一般行政職の級別職員数

(令和7年4月1日現在)

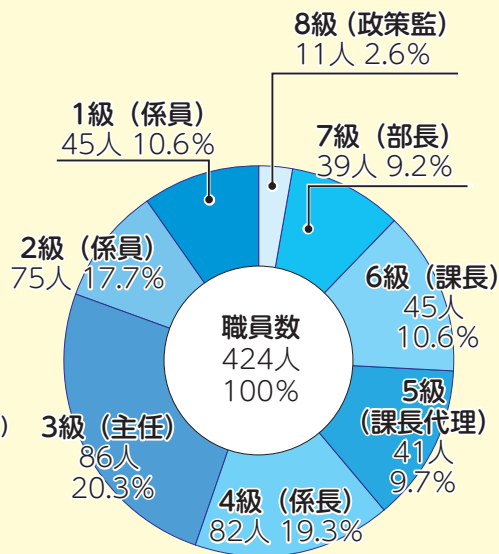

【注意】  
 ●泉佐野市の給与条例に基づく給料表の級区分別職員数です。  
 ●( )内は各級の代表的な職名です。  
 ●1・2級は経験年数などにより区分されます。

## 部門別職員数の状況（各年4月1日現在）

(単位：人)

区 分		職 員 数		対前年 増減数	おもな増減理由
		令和6年	令和7年		
一般行政部門	議 会	6	6		
	総 務	138	146	8	事務事業・体制の見直し
	税 務	39	39		
	民 生	177	190	13	事務事業・体制の見直し
	衛 生	50	47	▲3	事務事業・体制の見直し
	労 働	1	1		
	商 工	12	13	1	事務事業・体制の見直し
	農 林 水 産	15	16	1	事務事業・体制の見直し
	土 木	56	51	▲5	事務事業・体制の見直し
小 計		494	509	15	
特別行政部門	教 育	68	79	11	事務事業・体制の見直し
	小 計	68	79	11	
普通会計計		562	588	26	
公営企業等 会計部門	水 道	20	21	1	事務事業・体制の見直し
	下 水 道	14	14		
	そ の 他	33	29	▲4	事務事業・体制の見直し
	小 計	67	64	▲3	
合 計		629	652	23	

## 給与を決める三原則

市職員の給与は、地方公務員法で定められた3つの原則を基準に、市の条例で定めています。

### ①職務給の原則

給与は「職務と責任」に応じて決定

※本市の場合は、上記「一般行政職の級別職員数」のとおり

### ②均衡の原則

給与は「生計費」「国・地方公共団体の職員の給与」「民間事業従事者の給与」などを考慮し決定

### ③条例主義

給与額・勤務時間・その他の勤務条件は、住民の代表である議会の議決を経て、条例で定める



いずれも令和7年4月1日現在の状況です。

## 退職手当

区 分（一部）	自己都合	勧奨・定年
勤続20年	19.6695月分	24.58688月分
勤続25年	28.0395月分	33.27075月分
勤続35年	39.7575月分	47.709月分
最高限度	47.709月分	47.709月分
その他の加算措置	定年前早期退職特例措置2～30%加算	
1人あたり平均支給額	1,286 千円	22,430 千円

## 注意

- 退職手当の支給割合は市と国とで同じでした。
- 「1人あたりの平均支給額」は、令和6年度に本市を退職した全職種に係る職員に支給された平均額です。
- 「勧奨」とは、高齢職員などに対し、職員の新陳代謝の促進および人事の刷新などを図るため、勇退を勧奨し、これに応じて退職した場合をいいます。

## 職員手当 ※ [ ] は国の基準

手当の種類	内 容
扶養手当	<ul style="list-style-type: none"> <li>●配偶者3,000円（政策監は支給なし）</li> <li>●配偶者以外の扶養親族 子11,500円、父母等6,500円（政策監は3,500円）</li> <li>●満16歳の年度初めから満22歳の年度末までの扶養親族である子への加算1人につき5,000円</li> </ul>
地域手当	（給料＋扶養手当＋管理職手当）×10% 令和6年度1人あたり平均支給年額 320,727円
管理職手当	<ul style="list-style-type: none"> <li>●政策監 85,000円～95,000円</li> <li>●部長 60,000円～80,000円</li> <li>●次長 50,000円～60,000円</li> <li>●課長 45,000円～55,000円</li> <li>●課長代理 30,000円～40,000円</li> </ul>
通勤手当	交通機関利用者 月額55,000円を限度とし全額支給 ※支給方法は6ヵ月定期券などの価額を一括支給 交通用具利用者 用具に応じ40,100円 [31,600円] を上限として支給
住居手当	借家 月額16,000円を超える家賃を支払っている場合に28,000円 [28,000円] を上限として支給 持家 支給なし [支給なし]
時間外勤務手当	管理職を除く職員対象 令和6年度支給総額 142,441 千円 (1人あたり平均支給年額398千円)
特殊勤務手当	平成25年4月1日～廃止
期末・勤勉手当	支給時期 市 国 令和6年度 6月期 2.35月分 2.25月分 12月期 2.45月分 2.35月分 令和7年度 6月期 2.30月分 2.30月分 職制上の段階・職務の級などによる加算措置あり

## 平均給料月額

区 分	平均給料月額	平均年齢
一般行政職	市 324,989円	43.7歳
	国 332,237円	41.9歳

## 経験年数別・学歴別平均給料月額

区 分		一般行政職	
		大学卒	高校卒
経験年数	10年	300,300円	269,300円
	20年	355,200円	329,700円
	25年	389,900円	367,800円
	30年	407,500円	384,900円

※経験年数とは、採用後の年数（卒業後直ちに採用され引き続き勤務している場合）です。

## 一般行政職の初任給

区 分	初 任 給
大学卒	市 228,900円
	国 220,000円
高校卒	市 206,100円
	国 188,000円

## 特別職の報酬等

区 分	給料月額 (減額措置後)	期末手当の 支給割合
給料	市長 860,000円 (688,000円*)	令和6年度 6月期 2.25月分 12月期 2.35月分 (市長 2.25月分) 令和7年度 6月期 2.30月分
	副市長 740,000円	
	教育長 660,000円	
	上下水道事業管理者 660,000円	
報酬	議長 620,000円	令和6年度 6月期 2.25月分 12月期 2.35月分 令和7年度 6月期 2.30月分
	副議長 580,000円	
	議員 550,000円	

\*…令和7年4月～令和12年3月の支給額

## いずみさの昔と今 第362回

## 「政基公旅引付」にみる雪

文亀元（1501）年から永正元（1504）年に日根荘で過ごした九条政基の日記「政基公旅引付」は、当時の村の様子に分かる数少ない文献です。今回はその中から「雪」をテーマに見ていきます。

まずは降雪の状況です。文亀元年は初雪が11月16日で、12月19日条が記述のある中では最後の雪です。今の暦では12月26日～1月27日に相当します。文亀2（1502）年は11月17日条から翌年の正月3日条で、今の暦では12月5日～2月6日に相当します。文亀3（1503）年は11月12日から翌年の3月1日で、今の暦では11月30日～3月17日に相当します。永正元年は11月16日（今の暦では12月22日）の初雪のみ記述があります。積雪量についてはあまり記載はありませんが、その中で最も積もったのは、文亀2年11月20日の「六七寸（約20cm）」です。

当時雪が降ることは季節の巡りが順調でめでたいことと考えられていました。文亀3年正月2日条では雪が降ったことを「豊年の佳瑞」、つまり作

物がたくさん取れる年の兆候と記しています。さらに貴族社会では初雪が降った日が重要視されていました。政基も文亀元年11月16日条と文亀3年11月12日条で初雪が降ったことに言及しており、初雪への意識がうかがえます。

雪は鑑賞の対象でもありました。例えば文亀2年11月20日条では、雪が降った山里の景色を趣あるものとしています。他にも雪が降る様子を花に見立てて「雪花」という語を用い、「雪花飛散」「雪花風乱」「雪花飛乱」と舞い散る様子を表現しています。こうした表現は他の人も用いており、政基オリジナルのものではありませんが、ここから雪が舞うさまを見る政基の様子が目に浮かびます。

また政基は鑑賞した雪を題材に和歌を二首詠んでいます。一つは文亀3年11月17日に詠んだ「つもりぬるこの山かけを見てそしる宮こもさそな雪のふる郷」という歌で、「雪が積もったこの山の姿を見ると、故郷である京都でもさぞ雪が降っていることだろうと俣ばれる」という意味です。もう一つは文亀4

年正月の「山里の春やみやこのはるならぬこぞ見し雪はもとのまゝにて」という歌で、「入山田村の山里にも春がやってきたがこれは都の春とは違う、去年に見た雪は都のものと同じなの」という意味です。これらから政基は雪を見ては故郷である京都を思い出していたことが読み取れます。

一方で雪が交通を遮断した困ったケースもあります。文亀3年の正月2日に犬鳴山七宝瀧寺で年始の仏事である修正会が開催された際、入山田村から根来寺のあたりまでが大雪になってしまっています。そのため普段根来寺にいた七宝瀧寺の別当真海はこの修正会に参加することができませんでした。現在でも大雪で道路が通行止めになるケースは見受けられますが、道の整備が今ほどは行き届いていない当時では、より深刻な問題になったと考えられます。

レイクアルスタープラザ・  
カワサキ歴史館いずみさの  
☎469-7140 Fax469-7141  
休館日 月曜日、毎月最終木曜日（いずれも祝日の場合は開館し、その翌平日が休館）  
開館時間  
午前9時～午後5時  
（入館は午後4時30分まで）  
入館料 無料

## 泉佐野 レトロ タイムスリップ

泉佐野市の昭和頃の懐かしい写真を紹介します。

## ②0駅シリーズ JR 東佐野駅

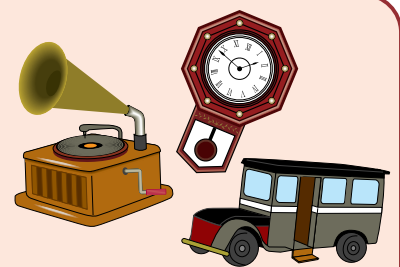

▶昭和25年頃の東佐野駅。昭和14年に泉ヶ丘駅として開業し、昭和19年に東佐野駅と改名しました。

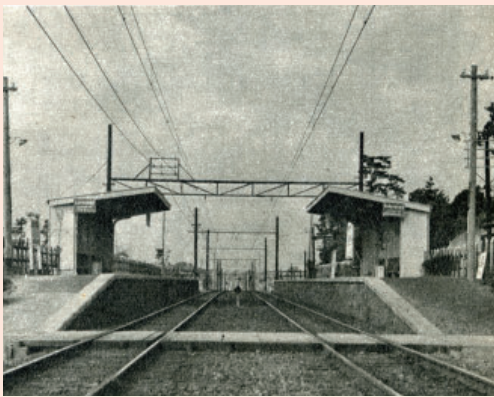

▼昭和63年の東佐野駅。駅舎は建設当初から変わっていません。



▲現在の東佐野駅。駅前にはロータリーや公衆トイレができています。

泉佐野市の懐かしい写真は「泉佐野市デジタルアーカイブ (<https://adeac.jp/izumisano-city/top/>)」でも公開中！



# いずみさの教育

NOW

問合先  
学校教育課  
☎493-2091

## 学び続ける専門職 子どもたちの安心と明るい未来社会の実現に向けて

子どもたちが安心して学び、健やかに成長できるよう、小・中学校の教職員もさまざまな研修に取り組んでいます。社会が大きく変化し、先の見通しが難しくなっている今、学校教育も新しい課題に直面しています。1人1台端末（クロムブック）が導入されたことで加速したICTの活用、SNSなどの普及で複雑化するいじめ問題、さまざまな背景を理由に増加している不登校児童生徒への対応、個々の特性と状況に応じた支援教育の推進など、教職員が身につけるべき知識や技術の範囲はとてども広がっています。

子どもたちが安心して学び、健やかに成長できるよう、小・中学校の教職員もさまざまな研修に取り組んでいます。社会が大きく変化し、先の見通しが難しくなっている今、学校教育も新しい課題に直面しています。1人1台端末（クロムブック）が導入されたことで加速したICTの活用、SNSなどの普及で複雑化するいじめ問題、さまざまな背景を理由に増加している不登校児童生徒への対応、個々の特性と状況に応じた支援教育の推進など、教職員が身につけるべき知識や技術の範囲はとてども広がっています。

校内においても、教職員が授業を参観し、授業内容について協議する研究授業や児童生徒の命を守るための救命救急講習、不審者対応研修、アレルギーに関する研修など、継続的に学んでいます。

「学び続ける専門職」として研鑽を積んだ教職員が、ていねいに関わることで、子どもたちの安心や健やかな成長につながり、明るい未来社会の実現につながると考えています。

こうした取組の意義を理解していただき、学校・家庭・地域が協力し合う教育環境づくりに引き続き、ご支援ご協力をお願いします。

また、研究機関である泉佐野市学校教育研究会の部会に所属

## 学校園紹介

### 妙光寺と観月祭 ～新池中学校～

新池中学校の校区内にある妙光寺では、毎年10月に「観月祭」という行事が開催されています。寺の境内に竹灯籠が飾られる美しいイベントです。

竹灯籠とは、たくさんの穴を開けた竹の内側に灯りを入れた灯籠で、大小の穴が光の点となり、その光が連なることによって、模様や文字などが美しく浮かび上がります。約千本の竹灯籠が幻想的な風景を生み出すのです。

この観月祭に本校の生徒たちが毎年参加しています。これまでも、子どもたちが制作した竹灯籠や、絵を描いた和傘などを飾っていただきました。

今年の観月祭では3年生有志のチームがソーラン節を踊らせていただいたのですが、地域のみなさんからの大きな拍手に子どもたちの笑顔も竹灯りに負けないくらい輝いていました。650年の歴史をもつ妙光寺と、未来の創り手である子どもたちが、竹灯りの温かい光に照らされながら豊かにつながるその景色は感動的です。

古き良き港町の情緒と、世界に開かれた空港都市の活気が調和する泉佐野市にふさわしい、過去と未来を結ぶ素晴らしい地域行事です。



### 地域とのつながり ～日根野中学校～



日根野中学校では、自分たちの地域のことをより知っていきこうと、校区内のフィールドワークを行っています。意賀美神社や井川、日根荘など地域の重要な文化財などから歴史や文化を学ぶとともに、地域で仕事をしている人たちの話を聴き、自分たちの育った地域を大切に思う気持ちを育てていきたいと考えています。

グループごとにコースを決め、それぞれの場所を訪れ地域の人からその場所にまつわる歴史的な話や仕事に対する思いなど聴かせていただくを通して、地域の人たちとの交流にもなっていると考えています。また、地域の中を歩くことで、地域の風景や日常の様子などにも触れることができます。

実際にフィールドワークを行った後は、気づいたことや感じたこと、学んだことをまとめ、地域への発信につなげています。

今後も、地域をよりよくしていくために、自分に何ができるかを考え、行動に移していくことができるようとりくみを進めていきたいと思っています。



### 第33回 泉佐野市民健康マラソン大会 結果（敬称略）

種別		優勝	2位	3位
一般8km	男子	寺下祐喜	増井新悟	八木優樹
	女子	堀田笑子	仁木麻衣	崎長直子
シニア8km	男子	西浦弘展	野村英治	谷口和博
	女子	奥田秀子	前嶋 恵	前川佐和子
一般3km	男子	海老陽色	南 秀樹	仁木良祐
	女子	魏 娜	川邊 雫	和田朋子
中学生3km	男子	角谷天海	築瀬晴琉	石谷虎太郎
	女子	町田つむぎ	佛願ひなた	野村朋香
小学生（低学年） 2km	男子	馬場海利	福井蒼大	中沢彰斗
	女子	馬嶋知子	町田ゆづ	石浦楓子
小学生（高学年） 2km	男子	有田豊昊	山田悠翔	沖 碧人
	女子	戸谷和奏	石浦鈴子	堀 茜音

## スポーツ

スポーツ推進課（J:COM末広体育館 [市民総合体育館] 内）

☎462-2000 Fax469-2286

受付：午前9時～午後5時15分

休業日：月曜日、祝日（土・日曜日除く。  
月曜日が祝日の場合は翌平日）

※電話はおかけまちがいのないように  
ご注意ください。



### 第33回 KIX泉州国際マラソン

KIX泉州国際マラソンは、関西国際空港の竣工を記念して1994年2月に始まったマラソン大会です。昨年度は関西国際空港の開港30周年を記念し、大阪府営りんくう公園内に特設コースを設置した特別大会として開催し、全国から多くのランナーに参加していただきました。

今年度も公道での開催は行わず、関西国際空港の対岸であるりんくう公園内の特設周回コースにて開催します。（オンラインマラソンは実施しません。）大会当日は、りんくう公園の北側に隣接したりんくうアイスパークの芝生広場で、泉州8市4町の「物産展」を開催します（キッチンカーも出展予定）。各ブースで購入した金額に応じて先着1,000人にさのぼ最大100%ポイント還元（1人上限5,000円分）も実施します。（一部対象外のブースあり）

日時 2月8日(日)

●マラソン大会

・フルマラソン（42.195km）…午前9時～

・ハーフマラソン（21.0975km）…午後1時～

●物産展…午前11時～午後4時（予定。売り切れ次第終了）

場所 りんくう公園内特設周回コース

主催 KIX泉州国際マラソン実行委員会

共催 泉州8市4町（高石市、和泉市、泉大津市、岸和田市、貝塚市、泉佐野市、泉南市、阪南市、忠岡町、熊取町、田尻町、岬町）

問合先 スポーツ推進課

※詳しくはホームページ（<http://www.senshu-marathon.jp/>）をご覧ください。



### 泉佐野市民開放DAY in 関空アイスアリーナ

アイススケートとカーリングのウィンタースポーツが体験できる関空アイスアリーナを利用してみませんか。

日時 2月1日(日) 午前9時～午後9時

内容 ●スケートリンクの開放…スケート教室（予定）  
●カーリングシート…カーリング体験会

対象 市民

定員 500人（申込多数の場合は抽選）

申込 1月16日(金) 午後3時までに申込フォームから

場所・問合先 関空アイスアリーナ（☎463-6880）



申込  
フォーム



ホーム  
ページ

※料金無料。詳しくはホームページをご覧ください。



## 市民競技大会

## サッカー

開催日 2月15日(日)・22日(日)・3月1日(日)・15日(日)

場所 南部公園グラウンド

参加資格 16歳以上の市内在住・在勤・在学者

※4級以上の資格を持った審判が2人必要。必ず経験のある審判を登録すること。選手全員が18歳以下の場合には成人の責任者が必要

定員 1チーム30人以内  
(監督も出場可)ルール 日本サッカー協会に準じ、特別ルールは泉佐野市サッカー連盟  
参加費 1チーム5,000円  
(傷害保険料含む)申込・問合先 1月25日(日)までに電話で泉佐野市サッカー連盟  
(北谷) 090・3032・7657へ

※エントリ数に限りがありません。(定数になり次第締切)定数に満たない場合は、他市からのチームを招待する場合があります。

説明会 1月31日(土)午後7時から南部公園会議室で

## 令和7年度 市民競技大会結果 (敬称略)

問合先 スポーツ推進課

## ◆少林寺拳法

部 門	最優秀賞	優秀賞	優良賞
単独演武	黄帯 香山維吹	林 奏斗	岸上愛季
	小学生低学年 松浪 長	中原達貴	松下 貴
	小学生高学年 香山 楓	松浪紗智	—
組演武	小学生黄帯 林 奏斗・香山維吹	林 奏斗・岸上愛季	—
	小学生 松浪紗智・香山 楓	中原達貴・松浪 長	松下 貴・松浪 長

## ◆柔道

部 門	第1位	第2位	第3位
幼年	藤本花笑	大久保雄滋	藤田彩希 山下徹真
小学	1年生 新 怜乃輔	—	—
	2年生 藤本 丈	川村紫月	岸 哲平 今村正曉
	3年生 小西桃嘉	藤田陽世奈	松井 憬 山田千寿咲
	4年生 大久保俊介	平井勇生	岡畑稔之人 小西遥音
	5年生男子 松井 捷	村上七斗	東口健志
	6年生男子 山口颯祐	出島春希	野田祐志
	5・6年生女子 田中咲生	古谷柚奈	川野友歌
中学	1年生男子 三井隼翔	村上辰馬	奥 蓮輝
	2・3年生男子 江見龍哉	岩井隆太	松田誠一朗 山本鳳生
	1年生女子 近藤愛彩	朝倉詩生	山崎禾蓮
	2・3年生女子 村井結南	高橋 凜	高木梨咲
男子オープン有段者	小橋太心	小猿禰史	木村健人

## ◆剣道

部 門	優 勝	準優勝	3 位
基本	龍神汰一	柴戸裡吉	射手矢晃将
小学2年生以下	田中慶汰	太田結斗	太田結惺
小学3・4年生	岡 汰樹	古谷 陽	樽谷楓香
小学5・6年生	坂上夏都	正岡 翼	田中隆太郎
中学生男子	伊藤龍成	富田幸亮	森 悠将
中学生女子	上村安璃	鈴木笑花	—
一般男子(5段以下)	太田将吾	真瀬充裕	和田 歩
一般女子(5段以下)	岩橋春香	井下菜月	—
団体 小学生	心明館A	心和我A	心明館B
中学生	市民	心和会	心明館A

## ◆バドミントン

	優 勝	準優勝	第3位
男子	1部 孫田太一・孫田太陽	中村知樹・甲斐	町田・前園 西村・真鍋
	2部 佐野・島本	繁昌・畑中	中村夕斗・古川
	3部 松浪・田口	林・小井永吉	小倉・楠本 淡路谷・倉本
女子	1部 土原・兒山	井出・川瀬	矢崎・木曾
	2部 中野心愛・中野佳世	上野・川田	貴治・坂
	3部 坂本千和・前馬	川嶺・坂本花希	津坂・樋口
	4部 瀬月内・河部	中達・神田	連・小井知里 目・古谷

## ◆ゲートボール

優 勝	2 位	3 位
湊	東佐野台	ユニオン

広 告

## 各種相談の案内

気軽に相談してください。なお、祝・休日にあたる場合は変更する場合があります。

### ◎法律相談【予約制】

火曜日（第4火曜日のみ翌水曜日）13:00～16:45  
（1人30分、同じ内容は年度内に1回限り）

市役所1階相談室

（問合先：人権推進課（☎429-9196））

### ◎労働相談【予約制】

第2木曜日 13:00～15:05（同じ内容は年度内に1回限り）市役所1階 相談室

（問合先：人権推進課（☎429-9196））

### ◎行政相談

第3月曜日 13:30～16:00（受付は15:30まで）

市役所会議室（問合先：人権推進課（☎429-9189））

### ◎人権擁護委員による人権相談

第3月曜日 13:30～16:00（受付は15:30まで）

市役所会議室（問合先：人権推進課（☎429-9189））

### ◎総合生活相談

（人権侵害・就労支援・進路選択支援・生活相談）

●月～金曜日

・人権推進課

8:45～17:15

・南部市民交流センター本館（☎466-6464）

9:00～17:00

・北部市民交流センター本館（☎464-5726）

9:00～17:30

・まちの活性課（就労支援のみ ☎469-3131）

8:45～17:15

・（公社）泉佐野市人権協会（☎458-7444）

9:00～16:30

●第3土曜日 10:00～12:00【予約制】

申込・問合先：13日㈸までに人権推進課へ

### ◎女性のための電話相談（☎469-7402）

第1～4水曜日 10:00～12:00、13:00～15:00

（問合先：人権推進課）

### ◎女性のための面接相談【予約制】

相談日・時間は予約時に問い合わせてください。夜間相談あり（申込・問合先：人権推進課）

### ◎消費生活相談

月～金曜日 9:00～16:30

（問合先：消費生活センター ☎469-2240）

### ◎経営相談【予約制】

5月～来年2月の第1・3火曜日または第2・4火曜日

12:30～17:40 消費生活センター

（問合先：まちの活性課 ☎469-3131）

### ◎司法書士総合相談【予約制】

水曜日 13:30～16:30 消費生活センター

受付：月～金曜日 10:00～16:00

申込・問合先：大阪司法書士会（☎06-6943-6099）

### ◎行政書士相談（相続・遺言など）【予約制】

第4金曜日 13:00～16:00 市役所1階相談室

申込：大阪府行政書士会泉州支部（☎483-7373）

### ◎税理士による税務相談【WEB予約制】

第2水曜日（1～4月除く）

13:00～16:00 市役所1階相談室

申込：近畿税理士会 泉佐野支部（<https://www.sano-kinzei.jp/>）

### ◎家庭児童相談（☎463-1937）

月～金曜日 8:45～17:15

### ◎子どもフリーダイヤル（☎0120-510-783）

月～金曜日 8:45～17:15

### ◎育児相談

●月～金曜日 9:00～16:00

すえひろこども園（☎466-5826）

●月～金曜日 10:00～16:00

地域子育て支援センター（☎469-3700）

### ◎子育て電話相談

鶴原保育園（☎463-0065）

月～金曜日 10:00～16:00

### ◎母子・父子・寡婦家庭の相談

月～水・金曜日 8:45～17:15

（問合先：子育て支援課（☎493-2094））

### ◎教育相談

●さわやかルーム（☎447-7312）

月～金曜日 10:15～15:30

●シャイン（☎464-0300）

月～金曜日 10:15～15:30

### ◎心配ごと相談

●月曜日（第4月曜日除く）13:00～15:30

社会福祉センター 2階 相談室

●第4月曜日 コープ泉佐野店 2階集会室

（問合先：社会福祉協議会 ☎464-2259）

### ◎福祉総合相談

月～金曜日 8:45～17:15

●佐野中圏域 包括支援センター 泉ヶ丘園

（☎468-8103 Fax468-8104）

●第三中圏域 包括支援センター ホライズン

（☎458-0088 Fax458-0087）

●長南中圏域 包括支援センター ラポート

（☎490-2031 Fax490-2033）

●日根野中圏域 包括支援センター いぬなき

（☎468-1170 Fax468-1177）

●包括支援センター しんいけ

（☎464-2366 Fax462-5400）

●基幹包括支援センター いずみさの

（☎464-2977 Fax462-5400）

### ◎赤ちゃん相談【予約制】

第3水曜日 9:30～11:00

健診センター（問合先：こども家庭課（☎429-9340））

### ◎健康相談・栄養相談【予約制】

第4木曜日 14:00～16:00

（問合先：健康推進課）

### ◎HIV即日検査

（希望者には梅毒即日検査も実施・匿名可）

第1・3月曜日（祝日除く）13:00～14:00

泉佐野保健所（☎462-7703）

### ◎こころの健康相談

（アルコール依存症・認知症含む）【予約制】

月～金曜日（祝日除く）9:00～17:45

泉佐野保健所（☎462-4600）

### ◎医療に関する相談（来所の場合は要予約）

月～金曜日（祝日除く）9:30～16:00

泉佐野保健所（☎462-7701）

### ◎水質検査（飲用水・井戸水・遊泳場水・浴場水）【予約制（有料）】

原則 火曜日 9:30～12:00

泉佐野保健所（☎462-7986）

※詳細は問い合わせてください

### ◎腸内細菌検査・ぎょう虫検査（有料）【ぎょう虫検査のみ予約制】

原則 月～水曜日 9:30～12:00

泉佐野保健所（☎462-7986）

※詳細は問い合わせてください





# 市立図書館

## 【レイクアルスタープラザ・カワサキ中央図書館】

1日祝～5日月、13日火、19日月、26日月、29日木は休館  
開館時間 午前9時30分～午後7時(日曜・祝日は午後5時まで)  
☎469-7130 Fax469-7131

## 【佐野・長南・日根野公民館 図書室】

毎週月曜日、1日祝～4日(日)、13日火、29日木は休館  
利用時間 午前9時30分～午後5時

佐野公民館 図書室 ☎463-6035

長南公民館 図書室 ☎465-1101

日根野公民館 図書室 ☎468-0808

【北部公民館図書室 ☎469-5171】

毎週日曜日、1日祝～5日月、12日祝、29日木は休館  
利用時間 午前9時30分～午後5時

【佐野まちライブラリー ☎447-7088】

1日祝～5日月、13日火、19日月、26日月、29日木は休館  
開館時間 午前9時30分～午後5時



## カレン先生の ベビー・イングリッシュ

歌や手遊び、絵本を通じて親子で一緒に英語を楽しみましょう！0歳から気軽に参加できます。

日時 1月14日(水) 午前11時～11時30分

定員 30人(先着順)

講師 塩田カレンさん、塩田和明さん(カレン先生合同会社)

※講師の都合により日本語のおはなし会を行う場合あり

## おはなし会

絵本の読み聞かせ、手遊びなどをします。

日時 1月21日(水) 午前11時～11時30分

## 午後のキネマ

「大河ドラマが生まれた日」

日時 1月10日(土) 午後1時30分～(開場:午後1時15分)

上映時間 75分

定員 50人(先着順)

※毎月第2土曜日に一般向け映画の上映を予定しています。

## ご存じですか？

### 相互貸借制度

泉佐野市の図書館に所蔵がない資料を、相互貸借制度を利用して、大阪府立図書館や大阪府内の図書館などから取り寄せることができます(視聴覚資料・漫画は対象外)。希望する場合は図書館窓口へ相談してください。可能な限り要望に応えます。

※所蔵がない資料は泉佐野市に住んでいる人のみリクエストできます。



## 新着図書案内

【一般書】▶アザミ(綾木朱美)▶サバイブ！(岩井圭也)▶戦後史の証言者ゴジラ(本庄 豊)

▶NG行動がわかる防災事典(タイチョー)

【児童書】▶いよいよはるくん(よこた あきこ)

▶頂を目指して(石川祐希)▶スタートライン(本田有明)▶ルッキズムってなんだろう？(西倉実季)

※上記以外の新着図書については、問い合わせてください。

## 移動図書館 ルリビタキ巡回表

※交通事情・天候などにより、遅れたり予定を変更したりする場合があります。  
給食調理場建築のため、末広小学校・第二小学校は、当面のあいだ巡回を休止します。

ステーション名	1月	2月	曜日	時間(午後)	ステーション名	1月	2月	曜日	時間(午後)
末広小学校体育館前	—	—		—	野々地蔵町内会館	23日	13日		2時30分～3時10分
長南小学校南門	21日	18日		2時20分～3時10分	土丸長生会館	23日	13日		3時30分～4時00分
上大木河原織布前	21日	18日		3時40分～4時10分	第一小学校正門	9日 30日	20日		1時00分～1時50分
第三小学校体育館横	14日	4日	水	1時00分～2時00分	府宮鶴原中央住宅集会所	9日 30日	20日	金	2時20分～3時20分
第二小学校正面玄関	—	—		—	上瓦屋児童公園	9日 30日	20日		3時40分～4時30分
湊町会館	14日	4日		3時40分～4時10分	大木小学校運動場前	16日	6日 27日		1時10分～2時05分
佐野台小学校東門	7日 28日	25日		1時00分～2時00分	西出町会館	16日	6日 27日		2時30分～2時55分
中央小学校 グリーンベルト	7日 28日	25日		2時30分～3時30分	府宮長滝住宅集会所	16日	6日 27日		3時05分～3時35分
上之郷小学校青門	8日 22日	12日		1時10分～2時10分	府宮羽倉崎住宅 中央集会所	10日 31日	21日		1時20分～2時20分
安松町会館	8日 22日	12日		2時30分～3時00分	府宮佐野台住宅 一斉清掃ゴミ置き場前	10日 31日	21日		2時45分～3時30分
樫井西町若宮神社境内	8日 22日	12日		3時20分～3時50分	新家町会館	10日 31日	21日		3時40分～4時10分
北中小学校黄門	15日	5日 19日	木	1時00分～2時00分	貝田町会館	24日	14日	土	1時30分～2時00分
府宮鶴原北住宅集会所	15日	5日 19日		2時15分～2時45分	イオンモール日根野 1F平面駐車場	24日	14日		2時20分～3時50分
府宮泉ヶ丘住宅集会所	15日	5日 19日		2時55分～3時40分	羽倉崎実行組合集会所 駐車場	17日	7日 28日		1時20分～2時00分
日新小学校南門	23日	13日	金	1時10分～2時10分	いこらも～る泉佐野 平面駐車場やよい軒前	17日	7日 28日		2時20分～3時50分

## 【受付時間】

●レイクアルスタープラザ・カワサキ生涯学習センター、佐野・長南・日根野公民館

火～日曜日（祝・休日除く）午前9時～午後5時

●いずみさの女性センター 火～土曜日（祝・休日除く）午前9時～午後5時15分

●北部市民交流センター本館、北部公民館 月～土曜日（祝・休日除く）午前9時～午後8時

●南部市民交流センター本館 月～金曜日（祝・休日除く）午前9時～午後5時

●南部市民交流センター青少年センター 月～金曜日（祝・休日除く）午前9時～午後5時

●レイクアルスタープラザ・カワサキ歴史館いずみさの

火～日曜日（毎月最終木曜日除く）午前9時～午後5時

●J:COM末広体育館（市民総合体育館）

火～日曜日（祝日除く。日・月曜日が祝日の場合、火曜日は受付不可）午前9時～午後5時15分

※祝日の開館状況は各施設に問い合わせてください。

また、身体障害などにより、配慮が必要な場合は申込時にお知らせください。

# イベント インフォ メーション

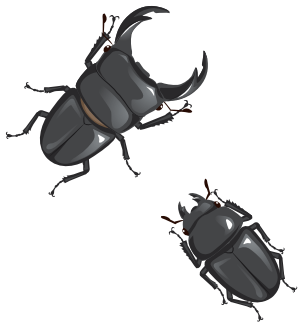

■育ててみよう！  
憧れのクワガタムシ  
昆虫ブリーダー・ユウキヤンさんから、クワガタムシの生態・飼育方法とそのコツを伝授していただきます。実際にクワガタムシを持ち帰って、おうちで育てて観察しよう！  
時 1月24日（出）午後2時～3時30分（開場：午後1時45分）定10組（先着順）※ギラファノコギリクワガタ5組、ニジイロクワガタ5組 講 ユウキヤンさん（田尻町ふるさと大使）料 3,000円（クワガタムシオスとメス、虫かご、マット、足場の木、エサ持ち帰り）  
申 1月10日（出）午前9時30分以降に電話で他当日のクワガタムシの健康状態により、内容が変更する場合あり



## 文化・教養

レイクアルスタープラザ・カワサキ中央図書館

☎469・7130  
Fax 469・7131

文化・教養

福祉

歴史

健康

その他



■第2回輝け！サノデミー賞  
～図書館で観たい  
映画をみんなで選ぼう！～  
話題作からちよつとマイナーな映画まで、10本の映画の中からあなたが観たい作品を1つ選んで投票してください。投票の多かった作品を購入します。また、レイクアルスタープラザ・カワサキ中央図書館では、映画に関する投票企画や関連本の展示なども行います。  
時 投票期間：1月30日（金）～2月25日（水）、結果発表：3月14日（出）29日（日）所 レイクアルスタープラザ・カワサキ中央図書館、佐野公民館図書室、長南公民館図書室、北部公民館図書室、日根野公民館図書室 内 投票用紙の作品名に1つ〇をつけて投票箱に入れてください。（1人1日1回のみ、〇が2つ以上の用紙は無効票）

## ■出張おはなし会

毎月第1水曜日に出張おはなし会を開催します。絵本の読み聞かせ、手遊びなど楽しい時間を過ごしましょう。  
時 2月4日（水）午前11時～11時30分 所 日根野公民館 料 無料 申 不要

## ■ぴよんぴよん走る

紙コップつなぎを作ろう！

紙コップつなぎの予測できない動きが面白い工作です。作った後は、さあ、みんなで競争だ！  
時 2月15日（日）午前10時～11時（開場：午前9時45分）所 日根野公民館 料 5歳～小学生（小学2年生以下は要保護者同伴）定 10人（先着順）料 無料 申 1月31日（出）午前9時30分以降に電話で

## 佐野公民館

☎463・6181  
Fax 469・2243

## ■デジタル活用支援講座 LINEを

使いこなせるようになろう

時 1月21日（水）午後1時～2時30分 LINEスタンプと絵文字、写真の送り方・保存、トークの取消・削除、友だちの削除・ブロック、LINE電話の使い方など ●1月28日（水）午後1時～2時30分・応用と復習（全2回） 料 スマートフォンを持っていれば簡単文字入力ができる人 定 12人（先



着順）講 Minda スマートフォン専任講師 料 無料 持 スマートフォン（充電済みのもの）、筆記用具 申 1月6日（火）以降に電話、FAXで  
■ディップアート体験講座  
ディップアートはワイヤーと樹脂液（ディップ液）を使って、繊細な花びらを美しい輝きと透明感で表現するクラフトアートです。春のお出掛けにピッタリなブローチを作りましょう！（サイズは縦約11cm×横約5cm）  
時 2月14日（出）午前10時～午後0時30分 料 16歳以上 定 12人（先着順）講 ぶるさん（トウペディップアート協会認定講師師範2級）料 2,000円 持 エプロン、はさみ、持ち帰り用の箱、ニッパー、ペンチ（あれば） 申 1月10日（出）以降に電話、FAXで。材料費の納入・キャンセルは2月6日（金）まで



文化・教養（つづき）

日根野公民館

☎450・3900  
Fax 468・0011

■地図アプリと乗換案内アプリを使って気軽にお出かけしましょう

時1月22日（木）・29日（木）午後1時～2時30分（全2回）  
対スマートフォンを持っていて簡単な文字入力ができる人  
定12人（先着順）  
講（株）ZiLab スマートフォン専任講師  
講師 無料  
講 受講料 スマートフォン（充電済のもの）、筆記用具  
申 1月6日（火）以降に電話、FAXで

■楽しく美味しいパンづくり講座  
〜マールチョコパンを作ろう〜

時2月12日（木）午前10時～午後1時  
対16歳以上  
定8人（先着順）  
講 池田由加さん（JHBS認定教師）  
料1,000円  
持 エプロン、ふきん、三角巾、マスク、筆記用具、持ち帰り用袋  
申 1月8日（木）以降に電話、FAXで。材料費の納入・キャンセルは1月31日（土）まで



南部市民交流センター 本館

☎466・1641  
Fax 466・4744

いずれも申込は本人が電話で。（聴覚障害者のみFAXで）  
内容は予告なく変更になる場合があります。

■手づくり教室「桃の節句」

ペーパークラフトでお花を作り、粘土で雛人形を作ります。いつもとちよつと違った桃の節句を楽しみませんか。（サイズは縦約16cm×横約9cm）

時1月23日（金）午後1時～3時  
定12人（先着順）  
講 山崎澄子さん  
料1,000円  
持 はさみ、ボンド  
申 1月6日（火）～16日（金）。材料費の納入・キャンセルは1月16日（金）まで



■健康料理教室

「今日は簡単美味中華を」

〜焼売と海老玉を

マスターしましょう〜

（健康マイレージさのぼつ歩対象）

時1月27日（火）午前10時～午後1時  
内 肉焼売、海老玉、胡瓜の辛子醤油漬、若芽ときのこの中華スープ、豆腐ドーナツ  
定15人（先

着順）  
講 伊崎真弓さん（栄養士）  
料1,000円  
持 エプロン、マスク、三角巾、ふきん2枚、筆記用具  
申 1月6日（火）～20日（火）。材料費の納入・キャンセルは1月20日（火）まで

■手づくりお菓子教室

「アップルパイ」他一品

サクサクパイと、ジューシーなりんごの食感を楽しめる、アップルパイを作ります。直径約20cmの1/2サイズを持ち帰ります。

時2月2日（月）午前10時～正午  
定12人（先着順）  
講 木村明美さん  
料1,500円  
持 エプロン、マスク、三角巾、ふきん、筆記用具、持ち帰り用容器  
申 1月6日（火）～26日（月）。材料費の納入・キャンセルは1月26日（月）まで

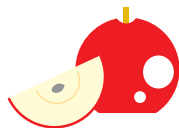

長南公民館

☎465・0786  
Fax 465・1103

■季節の発酵食料理講座

「体の芯からほっと温めたい」

（健康マイレージさのぼつ歩対象）

時1月27日（火）午前10時～午後1時  
内 肉焼売、海老玉、胡瓜の辛子醤油漬、若芽ときのこの中華スープ、豆腐ドーナツ  
定15人（先

時1月24日（土）午前10時～午後1時  
内 コロコロ大根ごはん、寒ブリの幽庵蒸し（寒ブリ入荷不可の場合は別食材）、ほっとピリ辛みそスープ、菜の花野菜の和え物、ほっと甘味噌ドリンク  
対16歳以上  
定12人（先着順）  
講 奥野博美さん（いなほ料理教室主宰）  
料1,000円  
持 エプロン、三角巾、ふきん2枚、マスク  
申 1月6日（火）以降に電話、FAXで。材料費の納入・キャンセルは1月20日（火）まで



■焙りたての本物の珈琲体験講座

生豆から焙煎の仕方を体験し、市販コーヒーとの味の違いを学びます。本物のコーヒー本来のおいしさを体感してみてください。お茶菓子あり。焙煎したコーヒー約4杯分のお土産付き。

時1月31日（土）午後1時30分～3時30分  
対16歳以上  
定16人（先着順）  
講 渡邊有子さん（NPO法人「二杯のコーヒーから地球が見える」公認インストラクター）  
料600円  
持 筆記用具、ふきん

2枚、マスク  
申 1月7日（火）以降に電話、FAXで。材料費の納入・キャンセルは1月24日（土）まで



■淡色味噌作り講座  
〜世界にひとつの手前味噌をつくらう〜

淡色味噌は赤味噌と白味噌の中間で、淡い茶色の味噌になります。

時2月7日（土）午前10時30分～正午  
対16歳以上  
定12人（先着順）  
講 今口早織さん（発酵doつなぐ主宰）  
料1,800円（淡色味噌1.5kg）  
持 エプロン、三角巾、ふきん2枚、タオル、マスク、2Lの味噌が入る持ち帰り用容器  
申 1月8日（木）以降に電話、FAXで。材料費の納入・キャンセルは1月31日（土）まで

クラブ員募集  
「リラクシングヨガ」

時第1～4金曜日 午前10時30分～正午  
他 ぜひ見学に来てください。

文化・教養（つづき）

ライフスタイルプラザ・カワサキ  
生涯学習センター

TEL 469・7120  
Fax 469・7121

■モダンな和布アクセサリー講座

S D G s が広く浸透した今、リメイクの楽しさを学び、和布をファッションの一部に取り入れてお洒落の幅を広げましょう！

時 1月24日(出) 午前10時～午後0時30分 対 16歳以上 定 16人（先着順） 講 和服リフォームクラブ員有志 料 300円 持 裁縫道具一式、裁ちばさみ、はさみ、筆記用具

申 1月6日(火)以降に電話、FAXで。材料費の納入・キャンセルは1月20日(火)まで 他 材料費納入時に3種類の和布柄から選択（先着順）



■スマートフォンの簡単な調べ方・検索方法を使ってみよう

時 日 1月27日(火) 午後1時～2時30分・「スマートフォンで写すだけで検索・調べることが出来る(Googleレンズ)アプリをダウ

文化・教養

福祉

歴史

健康

その他

ンロードし、使う」●2月3日(火) 午後1時～2時30分・「応用と復習、ネットのセキュリティについて」(全2回) 対 スマートフォンを持つていて簡単な文字入力ができる人 ※昨年度未受講者優先 定 12人（先着順） 講 榎ミズホ、スマートフォン専任講師 料 無料 持 スマートフォン（充電済みのもの）、筆記用具 申 1月7日(火)以降に電話、FAXで。キャンセルは1月20日(火)まで

■プルプル美肌

ポカポカ温活♥薬膳スープ (健康マイレージさのぼつ歩対象)

家庭でも出来るだけ簡単に取入れられる「薬膳スープ」を作ります。

時 1月31日(出) 午前10時30分～午後1時 対 16歳以上 定 16人（先着順） 講 桐原原子さん(美容薬膳家) 料 900円 持 エプロン、三角巾、マスク、ふきん2枚、手拭き用タオル、筆記用具 申 1月9日(金)以降に電話、FAXで。材料費の納入・キャンセルは1月27日(火)まで 他 一時保育（若干名・先着順）あり、希望者は申込時に

■シニア向け

賢く備える資産防衛講座

～老後資金を減らさないためのポイント～

実際に老後資金はいくら必要なのか、どのように備えるのか、今ある

資産をいかに減らさないようにするかなど、一緒に考えてみませんか。 時 1月31日(出) 午後1時～3時 定 20人（先着順） 講 松田和代さん(独立系ファイナンシャルプランナー) 料 無料 申 1月8日(休)以降に電話、FAXで。キャンセルは1月24日(出)まで

■日本文化に親しもう

「和太鼓体験講座」

国内外で活躍し泉佐野市PR大使も務める和太鼓奏者、坂上 享さんに指導いただき連続講座。講座終了後は講師とともに当センターの和楽器コンサートで演奏します。

時 2月1日(日)・15日(日)、3月1日(日)・29日(日)、4月5日(日)・19日(日) 午前10時～正午(全6回) ※コンサートは4月26日(日) 午後2時～4時 対 年長以上(小学3年生以下は要保護者同伴) 定 20人（先着順） 講 和楽器デュオ「音ノ羽」 坂上 享さん(泉佐野市PR大使) 料 無料 持 飲料水、タオル(服装は動きやすいもので) 申 1月8日(休)以降に電話、FAXで

■丸くてかわいい

マンドウバッグを作ってみよう!

「マンドウ」とは韓国語で餃子。その名のとおり餃子のような形のバッグです。道具を使わずに編めるので、初めての人でも挑戦しやすいです。(サイズは縦約17cm(持ち手含まず)×横約26cm)

時 2月1日(日) 午後1時～3時30分 対 16歳以上 定 16人（先着順） 講 田中優子ちゃん(Atelier Elen主宰) 料 2,500円 持 はさみ 申 1月8日(休)以降に電話、FAXで。材料費の納入・キャンセルは1月18日(日)まで 他 色はグレー、ブラック、ブラウンの中から選択。一時保育（若干名・先着順）あり、希望者は申込時に



■はじめての

チョークアート体験講座

～かわいいイヌorネコを描いてみよう!～

チョークアートはオーストラリア発祥です。特殊な塗料を塗った黒板に消えない絵や文字を描くもので、ポップな印象と高い明度の作品が多く、独特の存在感があります。(サイズはB5)

時 2月5日(休) 午後1時～3時 定 16人（先着順） 講 泉谷恵里奈さん(Happy Country Chak&Design Studio主宰) 料 1,500円

持 ウェットティッシュ、汚れても良い服装またはエプロン 申 1月10日(出)以降に電話、FAXで。材料費の納入・キャンセルは1月29日(休)まで 他 材料費納入時にイヌorネ



■ミニチュア粘土細工体験講座

「かわいいおひなさま」

時 2月8日(日) 午前10時～正午 対 小学生以上(小学3年生以下は要保護者同伴) 定 10人（先着順） 講 吉元梨紗さん(ミニチュア粘土細工こねこねクラブ認定講師) 料 1,500円(お盆、桜屏風含む) 持 持ち帰り用袋 申 1月14日(休)以降に電話、FAXで。材料費の納入・キャンセルは2月1日(日)まで 他 サイズは横10cm×奥行10cm×高さ6.5cm。一時保育（若干名・先着順）あり、希望者は申込時に





文化・教養（つづき）

北部市民交流センター本館・北部公民館

☎464・5725  
Fax 469・2284

■アンガーマネジメント講座

日々の生活の小さなことで出てくる怒りの感情と上手に付き合う方法を知ってみませんか？

時1月24日(土)午前10時30分～11時30分 対18歳以上 定30人（先着順）  
講師 尾崎沙千さん（アンガーマネジメントファシリテーター）  
料2000円 申1月5日(月)以降に電話、FAXで。受講料の納入・キャンセルは1月20日(火)まで

■コーヒーマイスターによる美味しいコーヒーの淹れ方（上級編）

ちよつとしたコツで、コーヒーはさらに美味しくなります。美味しいコーヒーの淹れ方を知ってみませんか？上級編ですが、初めての人も分かりやすく楽しく学べます。

時2月2日(月)午後1時30分～3時30分 対16歳以上 定12人（先着順）  
講師 本多佳子さん（original coffee）  
料1,300円 持エプロン、筆記用具 申1月5日(月)以降に電話、FAXで。受講料の納入・キャンセルは1月26日(月)まで

■スマートフォンの

キャッシュレス決済を使ってみよう

時内 ●2月9日(月)午前10時～11時30分・「座学、アカウント調べ、アプリのダウンロード」●2月16日(月)午前10時～11時30分・「実際にお店に行き、スマートフォンのキャッシュレス決済で買い物をする」(全2回) 対スマートフォンを持つていて簡単な文字入力ができる人 定12人（先着順）  
講師 無料 持 スマートフォン（充電済みのもの）、筆記用具、エコバッグ（2回目のみ） 申1月6日(火)以降に電話、FAXで。キャンセルは2月2日(月)まで

■米麹と麦麹の手作り合わせみそ（健康マイレージさのぼつ対象）

麹作りや大豆ペーストなどの面倒な作業は全ておまかせ。毎日の食卓で使うものを自分で作りませんか。秋には食べ頃になります。

時2月17日(火)午後1時30分～3時30分 対16歳以上 定30人（先着順）  
講師 あぐり 酵房 料1,450円（材料費含む。追加1kg1,250円（1人3kgまで））  
持 エプロン、三角巾、ふきん、手袋、みそを入れる容器 申1月8日(木)以降に電話、FAXで。キャンセルは2月9日(月)まで 他米麹（0.5升980円）を購入希望の人は受付時に

■メタルビーズでがま口ポーチ

時2月19日(木)・26日(木)午後1時～4時(全2回) 対16歳以上 定10人（先着順）  
講師 西澤由美さん（北部市民交流センター本館登録講師）  
料3,200円（材料費含む） 申1月7日(火)以降に電話、FAXで。キャンセルは2月5日(木)まで 他サイズは横14cm×高さ10cm×奥行8cm。メタルビーズをパールに変更も可



佐野まちライブラリー

☎447・7088

■新年の手形アートを作ろう！

子どもの「こ」を残す手形アート。新しい年の始まりにお正月デザインの手形アートを作ってみませんか？

時1月6日(火)～なくなり次第終了 午前10時～午後4時 定30人（先着順）  
料 無料 持 持ち帰り用袋（A4の画用紙が入るもの） 申 不要



■おひな様かざりを作ろう！

アーティフィシャルフラワー（高品質な造花）を使って、かわいいおひな様かざりを作ります。（サイズは横幅約15cm×奥行約11cm×高さ約19cm）

時2月7日(土)午前10時～11時 対小学生以上（小学生は要保護者同伴） 定6人（先着順）  
講師 川井孝子さん 料1,900円 持 はさみ、ボンデ、持ち帰り用袋 申1月14日(火)以降に直接または電話で



各種文化・教養

■癒されweek

テーマ「バレンタイン」

開催日 (1月)	講座名
①17日(土)	ハーバリウム デコフューザー
②20日(火)	プリザーブドフラワー アレンジメント
③20日(火)	ハーバリウム

時①午前10時30分～午後0時30分  
②③午前10時30分～午後0時30分  
分、午後1時30分～3時30分

定各12人（先着順）  
講師 太田知佳子さん（アトリエフルール）

料各3,200円 持 はさみ、持ち帰り用袋 所 申 開催日の3日前までに（一財）泉佐野みどり推進機構りんくう中央公園（☎469・3332）へ



福祉

地域子育て支援センター

つくしんぼ

☎469・0660  
Fax 469・0670

■あそびの広場（節分ごっこ）

時2月6日(金)午前10時30分～11時15分 所 レイクアルスタープラザ・カワサキ生涯学習センター  
対 就学前の子どもと保護者 定25組（先着順）  
料 無料 申1月5日(月)以降の平日午前9時～午後4時に直接または電話で

■プレおひさまにこにこクラブ

親子でいろいろな遊びをして交流しましょう。

時2月10日(火)午前10時～11時30分  
所 地域子育て支援センターつくしんぼ 対 おひさまクラブに参加していない2歳～就学前の子どもと保護者 定15組（先着順）  
料 無料 申1月5日(月)～2月9日(月)の平日午前9時～午後4時に直接または電話で

福祉（つづき）

泉佐野市社会福祉協議会

☎464・2259  
Fax 462・5400

朗読（音訳）

ボランティア養成講座

目が不自由な人など、文字による情報入手が困難な人たちのために、文字を音にして届ける活動をしてみませんか？朗読（音訳）ボランティアは、広報や行政機関からの情報を音声で伝える大切な役割を担っています。視覚障害の当事者で、音訳の指導者でもある講師から、発声の基本や聞き取りやすい読み方など、初めてでも分かりやすく学べます。

**時内** ●1月28日（水）午前10時～正午・「ガイドランス」●2月4日（水）午前10時～正午・「基礎知識+実践」●2月25日（水）午前10時～正午・「実践」（全3回）**所** 社会福祉センター**定** 20人（先着順）**講** 安田知博さん**申** 1月5日（月）～23日（金）に申込フォームから



▲申込フォーム

ボランティアのついで

ボランティアに興味のある人は気軽に参加してください。

**時** 1月28日（水）午後1時30分～3時**所** 社会福祉センター**申** 不要**他** ボランティアセンターの開館時間は平日午前9時～午後5時です。初めての人は事前に問い合わせください。

文化・教養

福祉

歴史

健康

その他

第2回

シャッピーハウス作品展示会

地域住民の日頃の文化活動の成果を発表する機会として、書道作品展を開催します。（展示する書道作品も募集しています）

**時** 2月10日（水）～3月10日（水）**所** シャッピーハウス（大西1丁目16番5号）**他** 詳しくはホームページをご覧ください。



▲ホームページ

各種福祉

認知症カフェ

「オレンジカフェ つむぐ」

1月はお休みです。

**問** 泉州つむぐ会（☎477・8059）

「よりみちカフェ」

1月はお休みです。

**問** つかのまの会代表 奥村（☎070・2312・2525）

おひさまとおまんじゅう横丁

認知症になっても自分らしく暮らすヒントを見つける会

「ユニバーサルグランドゴルフ」

市内で暮らす仲間とともに、やりたいことの実現を目指して伝え合い、取り組んでみませんか。

**時** 1月10日（土）午後1時～2時30分

所 岡本町内会館 **認** 認知症の理解を深めたい人 **料** 無料 **問** 片木谷（☎090・7880・9191）**他** 1月から「おひさまポイント（おひばり）」を付与します。詳しくは問い合わせください。



認知症サポーター養成市民講座

認知症を正しく理解し、認知症の人やその家族を温かく見守り支える「応援者」である、認知症サポーターにあなたもなりませんか？

**時** 1月28日（水）午後2時～3時**所** 社会福祉センター **認** 講座内容に興味のある中学生以上 **定** 30人（先着順）**料** 無料 **申** 1月6日（火）以降に電話で基幹包括支援センターいずみさの（☎464・2977）へ。＊申込フォームは12月16日（火）から申込可 **他** 配慮が必要な人は、申込時に伝えてください。

**時** 1月28日（水）午後2時～3時**所** 社会福祉センター **認** 講座内容に興味のある中学生以上 **定** 30人（先着順）**料** 無料 **申** 1月6日（火）以降に電話で基幹包括支援センターいずみさの（☎464・2977）へ。＊申込フォームは12月16日（火）から申込可 **他** 配慮が必要な人は、申込時に伝えてください。

ベビーマッサージ＆ママのお茶会でリフレッシュ♪



▲申込フォーム

ベビーマッサージ＆ママのお茶会でリフレッシュ♪

赤ちゃんとの触れ合いで親子の絆を深めましょう。お茶を飲みながらママ同士で交流し、育児の悩みなど

共感しあえる時間を作りませんか。

**時** 1月31日（土）●ベビーマッサージ：午前10時～11時●お茶会：午前11時～正午 **認** 2カ月～1歳の赤ちゃんと保護者 **定** 8組（先着順）**講** きたがわ ひろみさん（ベビーマッサージ認定講師）**料** 700円（会費500円・当日入会可、お茶菓子代含む）**持** バスタオル1枚

**所** 申 1月5日（月）以降の平日 午前9時～午後6時に電話でいずみさのファミリー・サポート・センター（羽倉崎4丁目2番110号）（つばさ幼稚園跡）☎090・6238・2345）へ



わたぼうし子育て講座

「ベビーマッサージ」

赤ちゃんのからだに触れながら、気持ちを通してみませんか？

**時** 2月20日（金）午後1時30分～2時30分 **認** 3カ月～1歳までの子どもと保護者 **定** 15組（先着順）**講** おやとこらいぶねっと **料** 無料

**所** 申 1月19日（月）以降の月・火・木・金曜日 午前9時～午後4時に直接または電話で地域子育て支援センター分館わたぼうし（☎447・6223）へ

歴史

泉佐野ふるさと町屋館（旧新川家住宅）

☎Fax 469・5673

新川家教室

●木彫教室 **時** 1月9日（金）午前10時～  
●フルート教室 **時** 1月15日（木）午後1時～  
●謡曲・仕舞 **時** 1月20日（火）午後1時～  
●古文書講座 **時** 1月24日（土）午前10時～ **申** 開催日の3日前まで

恒例朝市

**時** 1月17日（土）午前9時～午後4時 **料** 無料 **申** 不要

ふるしき手づくりマーケット

**時** 1月17日（土）午前10時～午後3時 **料** 無料 **申** 不要







## 歴史(つづき)

レイファルスタンプラザ・カワサキ  
歴史館いずみさの

☎469・7140  
Fax 469・7141

### ■古文書講座

「中世の文書を読む」

一致団結・日根郡人等契約状」

時1月18日(日)午後1時30分～3時

定40人(先着順) 講堀田航平(当

館学芸員) 料無料 申1月4日(日)

以降に直接または電話で

### ■令和7年度

歴史館いずみさの冬季企画展

「新収蔵品展

泉佐野の歴史とくら」

時1月24日(土)～3月22日(日)午前

9時～午後5時(受付：午後4時

30分まで) 料無料

### ■館長講演会「日根荘と石造物」

時2月8日(日)午後1時30分～3時

定45人(先着順) 講狭川真一(当

館館長) 料無料 申1月18日(日)以

降に直接または電話で

### ■れきし館ワークショップ

「折り紙で節分の魔除けヒイラギ

イワシをつくらう」

時1月24日(土)午後1時30分～3

時30分(受付：午後3時まで)

料無料 申不要

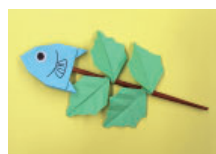

### ■ダンボール織り機で

ポーチをつくらう」

時2月7日(土)午後1時30分～3時

30分 定15人(先着順) 料無料 申1

月23日(金)以降に直接または電話で



## 各種歴史

### ■泉佐野の日本遺産と文化財

「本市の文化財を通して、

地域の誇りと魅力を見つめ直す」

前半は「日本遺産とは何か」から

始まり、本市が認定されている3つ

の日本遺産のうち、日根荘を中心に

説明します。後半は文化財保存につ

いて、市内での活動から他地域との

関わりまで、具体的な取組を紹介し

ます。これを機会に身近な文化財を  
通して、過去と未来をつなぐ意義を  
一緒に考えてみませんか。

時1月30日(金)午後1時30分～2時

45分 定16歳以上 定30人(先着順)

講福元沙也加さん、冷泉雲龍さん

(文化財保護課職員) 料無料 特筆記

用具 所申問 1月7日(水)以降に電

話、FAXで佐野公民館(☎463

・6181 Fax 469・2243)へ

### ■市民大学講座「豊臣秀長の実像」

令和8年度NHK大河ドラマ「豊

臣兄弟」の主人公として注目さ

れる豊臣秀長の実像に迫ります！

時内 ●2月12日(木)午後1時～3

時・「秀吉後継者としての秀長」

●2月27日(金)午後1時～3時・「秀

吉若公誕生と秀長の病」(全2回)

定30人(先着順) ※全回参加できる

人優先 講河内将芳さん(奈良大学

文学部史学科教授) 料無料 特筆記

用具 所申問 1月16日(金)～2月10日

(火)に電話、FAXでレイファルス

タープラザ・カワサキ生涯学習セ

ンター(☎469・7120 Fax

469・7121)へ



## 健康

### 健康推進課

☎463・1212  
Fax 464・9314

### ■まちの保健室

様々な健康問題を身近に相談で

きる場です。

時1月22日(木)午後2時～4時

所泉佐野市役所市民ロビー

内講 ●思い立ったなら吉日！「脳卒

中ってどうしたら予防できるの？」

生活の工夫を一緒に考えてみませ

るか？脳卒中後遺症での悩みを気軽

にお聞かせください。：脳卒中リハビ

リテーション看護認定看護師 ●食

べる時によくむせるなど不安なこと

はないですか？普段からできる対策

などをご紹介いたします。気軽に「相談

ください。：摂食・嚥下障害看護認

定看護師 ●がんに関する不安や悩

みに寄り添い、一緒に考え、解決の

お手伝いをします。どのような相談

でもお伺いいたしますので、気軽

に「相談下さい。：社会福祉士・が

ん相談員 申不要

### ■ウォーキング会

「ウォーキングで健康寿命を

延ばしましょう」

(健康マイレージさのぼつ歩対象)

時1月26日(月)午前9時30分～10時

30分(雨天時は場所と内容を変更

して実施) 所 ●集合：檀波羅公園

(「松風台西」交差点西側)内の広

場 ●コース：大細池池周回コース

対医師から運動を止められていな

い市民 料無料 特タオル、飲料水 服

装・靴は運動のできるもので 申不

要

南部市民交流センター本館

☎466・1641

Fax 466・4744

いずれも申込は本人が電話で。

(聴覚障害者のみFAXで)

### ■健康サポート教室

「脂肪燃焼リズム体操」

(健康マイレージさのぼつ歩対象)

年末年始にかけて、蓄えた脂肪

を燃焼しましょう！

時1月19日(月)午前10時～11時

対おおむね50歳以上 定20人(先着

順) 講堀田笑子さん 料無料 特ヨ

ガマットまたはバスタオル(必

須)、タオル、飲料水、室内用ひ

も靴(服装は動きやすいもので

申1月6日(火)～13日(火)

### ■エンジョイスマイル体操

「楽しく！認知症予防を」

(健康マイレージさのぼつ歩対象)

楽しく身体を動かして、血流・

血行をよくして認知症予防をし

せんか。

時1月28日(水)午前10時～11時30分

定15人(先着順) 講川端恵美子さ

ん 料無料 特タオル2枚(汗拭き用、

約80cm×30cmの体操用)、飲料水、

室内用ひも靴(服装は動きやすい

もので) 申1月6日(火)～21日(水)

健康（つづき）

各種健康

■第5回 生活習慣病予防教室

医師を始めコメディカルスタッフが健康に役立つ情報を話します。気軽に参加してください。

時1月8日（木）午後1時15分～2時（開場：午後1時）**所**りんくう教育研修棟 3階 **内**頭の体操いち・に・さん～最近物忘れが多いと感じていませんか？～**講**認知症看護認定看護師**料**無料**申**不要**回**りんくう総合医療センター医療マネジメント課（☎469・3111）

■地域健康教室

～いつまでも若く

健康でいるために～

「65歳からのマル得健康法

若さを保つ秘訣をお伝えします！」

（健康マイレージさのぼっ歩対象）

泉佐野浴場組合の協力により、健康づくりについての話など、1回30分程度の地域健康教室を実施します。教室終了後には無料で入浴もできます。（入浴は任意です）**時**所定1月15日（木）、2月5日（木）女性：午後2時30分～、男性：午後3時10分～（受付は10分前）・羽倉崎温泉（東羽倉崎町6番10号）・男女各10人（先着順）**内**●1月：「野菜いっぱい簡単

文化・教養

福祉

歴史

健康

その他

調理法」健康長寿食を紹介します！●2月：「今からでも遅くない筋力アップ術」こけない！骨折しない！カラダを作る！！**回**市内在住の65歳以上と家族**料**無料**回**地域共生推進課



■がん患者サロン in 泉州

がん患者やその家族が自由に語れる場「がん患者サロン」。同じ悩みや不安を抱えた人の体験談を聞いたり、情報交換することができ交流の場です。泉州地域のがん相談員がサポートします。

**時**1月31日（土）午後2時～4時（開場：午後1時30分）**所**opsol（おぷそる）福祉総合センター3階大会議室（岸和田市野田町1丁目5番5号）**内**講特別講演「消化器癌診療の実際と最新のアプローチ」・田澤智彦さん（岸和田徳洲会病院消化器内科部長）**回**がん患者・家族**定**100人（先着順）**料**無料**申**問12月16日（火）以降に電話、FAXで市立岸和田市民病院事務局 医療マネジメント課（☎445・1000 Fax 441・8820）へ。申込フォームからも申込

可HP <https://www.kishiwada-hospital.com/> **他**手話通訳あり。

定員に達しない場合は当日参加も可。詳しくは問い合わせてください。駐車場は台数に限りがありますので、できるだけ公共の交通機関を利用してください。



▲申込フォーム

■温水プール体験教室

「水中エクササイズ」（各全6回）（健康マイレージさのぼっ歩対象）

泳げない人や泳ぎに自信がない人でも参加できます。

**時**●木曜コース：2月5日～3月12日●金曜コース：2月6日～3月13日 午前11時～正午（集合：午前10時30分）**所**健康増進センター**回**健康維持や生活習慣病予防などを目的とした水中運動が可能な市内在住者**定**各20人（先着順）**料**1回620円（60歳以上は310円）**申**問1月6日（火）～20日（火）に本人が直接、国保年金課または健康増進センター（☎469・1000）へ



■美BODY&簡単フィット！

「美しく年を重ねるための

春準備ダイエット講座

（健康マイレージさのぼっ歩対象）

食べ物で体が変わる！春までにマイナス3キロ！一緒に栄養について考えよう。

**時**2月9日（月）午前10時～正午

**回**16歳以上**定**15人（先着順）

**講**西尾沙織さん（ウェルネスコーチ）**料**200円**特**飲料水（服装は動きやすいもので）**申**1月7日（休）以降に電話、FAXで北部市民交流センター本館（☎464・5725 Fax 469・2284）へ。キャンセルは2月2日（月）まで

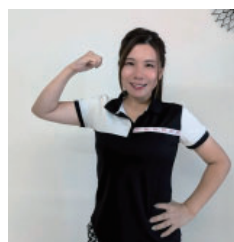

その他イベント

■韓国ソソン区高校生歓迎会

泉佐野市と友好関係にある韓国大邱市寿城（ソソン）区の高校生と友好交流をします。韓国の高校生と一緒に楽しく交流しませんか。

**時**1月15日（木）午前10時～11時30分**定**20人（先着順）**料**無料

**所**申問1月9日（金）までの火～土曜日 午前10時～午後5時に電話、FAX、eメールでNPO法人泉佐野地球交流協会（☎429・9741 Fax 429・9742 eメール：ica@caig.jp）へ

■泉佐野観光ボランティア協会

てくてくツアー

～南北朝時代を感じながら、土丸・雨山城址に登る～

**時**1月24日（土）午前9時40分～午後2時20分（当日午前7時現在、降水確率50%以上で中止）**所**【集合・解散】土丸春日神社前（土丸バス停すぐ）【コース】集合→土丸登山口→土丸城址→月見亭→雨山城址（昼食）→馬場跡→雨山登山口→極楽寺→解散（約7km）**定**50人（先着順）**料**500円**特**弁当、飲料水、雨具、手袋、敷き物**申**問1月19日（月）までの午前10時～午後4時に電話、FAX、eメールで泉佐野観光ボランティア協会（☎458・3901 Fax 415・1427 eメール：sanonoeemon@rinku2aq.n.e.jp）へHP <https://www.izunisa.co.jp/> **他**ホームページ、二次元コードからも申込可。催行確認は、当日午前7時以降に緊急連絡先（☎080・3849・3901）へ



▲申込フォーム



## その他 (つづき)

### ■Show - gaku

#### ニユーヤークコンサート

#### 〜ギターマンドリン&フルート〜

レイクアルスタープラザ・カワサキ生涯学習センター登録クラブによる演奏会。心に染みるギターマンドリンの合奏とフルートの優美な音色をお楽しみください。

時 1月24日(出) 午後2時〜3時30分

(予定) 内出演：泉佐野ギターマンドリンクラブ、ゴールウェイフルートクラブ 定 80人 (先着順) 料 無料

所申問 電話、FAXでレイクアルスタープラザ・カワサキ生涯学習センター (☎469・7120 Fax 469・7121) へ

■あつまれ☆さのキッズ！

「はねるマレットうたうマリンバ」

打楽器の演奏で極上のクラシック芸術を30年以上届けているマリンバ・カンパニーの演奏会。迫力ある演奏や、囁くように繊細な音色はピュアな心に響きます。子どもたちの多彩な感性を育てる本格的な音楽との出会いの場をお届けします。今回はクラシック音楽の歴史をマリンバと打楽器で紹介！

時 1月25日(出) 午後2時〜(開場：午後1時45分) 定 100人 (先着順) 料 5000円 (2歳未満無料)

後泉佐野市教育委員会 所申 1月4日(日)以降に直接レイクアルスタープラザ・カワサキ生涯学習セ

ンターへ 問 泉佐野おやこ劇場 (☎415・0222 eメール：nrisanoo@akobrin.kuzaq.ne.jp)



▲泉佐野おやこ劇場

### ■新春おわらい寄席

〜笑う門には福来たる〜

時 1月31日(出) 午後1時30分〜4時

(開場：午後1時) 内出演：泉佐野落語ワークショップ (佐野公民館登録クラブ) 定 60人 (先着順) 料 無料

所申問 1月8日(日)以降に電話、FAXで佐野公民館 (☎463・6181 Fax 469・2243) へ



### ■親子でモールドールを作ろう！

針や糸を使わずにモールドールをねじったり折り曲げたりするだけで作れる、ミニサイズのぬいぐるみです。

手軽なハンドメイドを楽しめます。か。(サイズは縦約14cm×横約10cm)

時 2月14日(出)

● 午前10時〜11時

● 午前11時15分〜午後0時15分

対小学生以下の子どもと保護者

定 各12組 (先着順) 講 椎木ゆかりさん (MONDREAN主宰)

料 5000円 (1個) 持持ち帰り用袋 主泉佐野子育てネットワーク三輪車 所申問 1月7日(日)以降に電話、FAXでレイクアルスタープラザ・カワサキ生涯学習センター (☎469・7120 Fax 469・7121) へ。材料費の納入・キャンセルは2月5日(日)まで 他材料費納入時にモールドールの色を9色から選択 (先着順)

11時15分〜午後0時15分

対小学生以下の子どもと保護者

定 各12組 (先着順) 講 椎木ゆかりさん (MONDREAN主宰)

料 5000円 (1個) 持持ち帰り用袋 主泉佐野子育てネットワーク三輪車 所申問 1月7日(日)以降に電話、FAXでレイクアルスタープラザ・カワサキ生涯学習センター (☎469・7120 Fax 469・7121) へ。材料費の納入・キャンセルは2月5日(日)まで 他材料費納入時にモールドールの色を9色から選択 (先着順)

11時15分〜午後0時15分

対小学生以下の子どもと保護者

定 各12組 (先着順) 講 椎木ゆかりさん (MONDREAN主宰)

料 5000円 (1個) 持持ち帰り用袋 主泉佐野子育てネットワーク三輪車 所申問 1月7日(日)以降に電話、FAXでレイクアルスタープラザ・カワサキ生涯学習センター (☎469・7120 Fax 469・7121) へ。材料費の納入・キャンセルは2月5日(日)まで 他材料費納入時にモールドールの色を9色から選択 (先着順)

11時15分〜午後0時15分

対小学生以下の子どもと保護者

定 各12組 (先着順) 講 椎木ゆかりさん (MONDREAN主宰)

料 5000円 (1個) 持持ち帰り用袋 主泉佐野子育てネットワーク三輪車 所申問 1月7日(日)以降に電話、FAXでレイクアルスタープラザ・カワサキ生涯学習センター (☎469・7120 Fax 469・7121) へ。材料費の納入・キャンセルは2月5日(日)まで 他材料費納入時にモールドールの色を9色から選択 (先着順)

11時15分〜午後0時15分

対小学生以下の子どもと保護者

定 各12組 (先着順) 講 椎木ゆかりさん (MONDREAN主宰)

料 5000円 (1個) 持持ち帰り用袋 主泉佐野子育てネットワーク三輪車 所申問 1月7日(日)以降に電話、FAXでレイクアルスタープラザ・カワサキ生涯学習センター (☎469・7120 Fax 469・7121) へ。材料費の納入・キャンセルは2月5日(日)まで 他材料費納入時にモールドールの色を9色から選択 (先着順)

11時15分〜午後0時15分

対小学生以下の子どもと保護者

定 各12組 (先着順) 講 椎木ゆかりさん (MONDREAN主宰)

料 5000円 (1個) 持持ち帰り用袋 主泉佐野子育てネットワーク三輪車 所申問 1月7日(日)以降に電話、FAXでレイクアルスタープラザ・カワサキ生涯学習センター (☎469・7120 Fax 469・7121) へ。材料費の納入・キャンセルは2月5日(日)まで 他材料費納入時にモールドールの色を9色から選択 (先着順)

11時15分〜午後0時15分

対小学生以下の子どもと保護者

定 各12組 (先着順) 講 椎木ゆかりさん (MONDREAN主宰)

料 5000円 (1個) 持持ち帰り用袋 主泉佐野子育てネットワーク三輪車 所申問 1月7日(日)以降に電話、FAXでレイクアルスタープラザ・カワサキ生涯学習センター (☎469・7120 Fax 469・7121) へ。材料費の納入・キャンセルは2月5日(日)まで 他材料費納入時にモールドールの色を9色から選択 (先着順)

11時15分〜午後0時15分

対小学生以下の子どもと保護者

定 各12組 (先着順) 講 椎木ゆかりさん (MONDREAN主宰)

料 5000円 (1個) 持持ち帰り用袋 主泉佐野子育てネットワーク三輪車 所申問 1月7日(日)以降に電話、FAXでレイクアルスタープラザ・カワサキ生涯学習センター (☎469・7120 Fax 469・7121) へ。材料費の納入・キャンセルは2月5日(日)まで 他材料費納入時にモールドールの色を9色から選択 (先着順)

11時15分〜午後0時15分

### ■泉佐野市民オーケストラの

#### 楽しいバイオリン体験教室

楽譜が読めなくても大丈夫。未経験者も大人も子どもも、みんなバイオリンを演奏しましょう。

オーケストラの講師と団員が楽しく丁寧に指導します。

時 2月15日(出) 午後2時〜3時30分

対小学生以上・小学3年生以下は要保護者同伴 ※初めて受講する人優先 定 20人 (先着順) 講 泉佐野市民オーケストラ講師、団員

料 無料 所申問 1月15日(日)以降に電話、FAXでレイクアルスタープラザ・カワサキ生涯学習センター (☎469・7120 Fax 469・7121) へ。キャンセルは2月10日(火)まで

11時15分〜午後0時15分

対小学生以上・小学3年生以下は要保護者同伴 ※初めて受講する人優先 定 20人 (先着順) 講 泉佐野市民オーケストラ講師、団員

料 無料 所申問 1月15日(日)以降に電話、FAXでレイクアルスタープラザ・カワサキ生涯学習センター (☎469・7120 Fax 469・7121) へ。キャンセルは2月10日(火)まで

11時15分〜午後0時15分

対小学生以上・小学3年生以下は要保護者同伴 ※初めて受講する人優先 定 20人 (先着順) 講 泉佐野市民オーケストラ講師、団員

料 無料 所申問 1月15日(日)以降に電話、FAXでレイクアルスタープラザ・カワサキ生涯学習センター (☎469・7120 Fax 469・7121) へ。キャンセルは2月10日(火)まで

11時15分〜午後0時15分

対小学生以上・小学3年生以下は要保護者同伴 ※初めて受講する人優先 定 20人 (先着順) 講 泉佐野市民オーケストラ講師、団員

料 無料 所申問 1月15日(日)以降に電話、FAXでレイクアルスタープラザ・カワサキ生涯学習センター (☎469・7120 Fax 469・7121) へ。キャンセルは2月10日(火)まで

11時15分〜午後0時15分

対小学生以上・小学3年生以下は要保護者同伴 ※初めて受講する人優先 定 20人 (先着順) 講 泉佐野市民オーケストラ講師、団員

料 無料 所申問 1月15日(日)以降に電話、FAXでレイクアルスタープラザ・カワサキ生涯学習センター (☎469・7120 Fax 469・7121) へ。キャンセルは2月10日(火)まで

11時15分〜午後0時15分

対小学生以上・小学3年生以下は要保護者同伴 ※初めて受講する人優先 定 20人 (先着順) 講 泉佐野市民オーケストラ講師、団員

料 無料 所申問 1月15日(日)以降に電話、FAXでレイクアルスタープラザ・カワサキ生涯学習センター (☎469・7120 Fax 469・7121) へ。キャンセルは2月10日(火)まで

11時15分〜午後0時15分

対小学生以上・小学3年生以下は要保護者同伴 ※初めて受講する人優先 定 20人 (先着順) 講 泉佐野市民オーケストラ講師、団員

料 無料 所申問 1月15日(日)以降に電話、FAXでレイクアルスタープラザ・カワサキ生涯学習センター (☎469・7120 Fax 469・7121) へ。キャンセルは2月10日(火)まで

11時15分〜午後0時15分

対小学生以上・小学3年生以下は要保護者同伴 ※初めて受講する人優先 定 20人 (先着順) 講 泉佐野市民オーケストラ講師、団員

料 無料 所申問 1月15日(日)以降に電話、FAXでレイクアルスタープラザ・カワサキ生涯学習センター (☎469・7120 Fax 469・7121) へ。キャンセルは2月10日(火)まで

11時15分〜午後0時15分

対小学生以上・小学3年生以下は要保護者同伴 ※初めて受講する人優先 定 20人 (先着順) 講 泉佐野市民オーケストラ講師、団員

料 無料 所申問 1月15日(日)以降に電話、FAXでレイクアルスタープラザ・カワサキ生涯学習センター (☎469・7120 Fax 469・7121) へ。キャンセルは2月10日(火)まで

11時15分〜午後0時15分

対小学生以上・小学3年生以下は要保護者同伴 ※初めて受講する人優先 定 20人 (先着順) 講 泉佐野市民オーケストラ講師、団員

料 無料 所申問 1月15日(日)以降に電話、FAXでレイクアルスタープラザ・カワサキ生涯学習センター (☎469・7120 Fax 469・7121) へ。キャンセルは2月10日(火)まで

11時15分〜午後0時15分

対小学生以上・小学3年生以下は要保護者同伴 ※初めて受講する人優先 定 20人 (先着順) 講 泉佐野市民オーケストラ講師、団員

料 無料 所申問 1月15日(日)以降に電話、FAXでレイクアルスタープラザ・カワサキ生涯学習センター (☎469・7120 Fax 469・7121) へ。キャンセルは2月10日(火)まで

11時15分〜午後0時15分

広告



## 泉佐野市介護サービス担い手 (生活援助サービス従事者) 養成研修

介護の基本がやさしく学べる研修です。3日間すべてのカリキュラムを修了し、修了評価に合格した人には、修了証書を交付します。子育て中の人、定年を迎えた人、短時間でも働きたい人、介護の資格を持っていてブランクのある人にもおすすめです。

**日時** 2月5日(休)・12日(休)・20日(金)  
午前9時～午後2時30分(全3回・計12時間)

**場所** 社会福祉センター

**対象** 次のすべての条件を満たしている人

- 市内在住・在勤・在学
  - 市内で訪問型サービスAなどの介護職へ従事を希望または介護に興味・関心がある
- ※介護福祉士、初任者(実務者)研修修了者、正・准看護師は受講の必要なく従事できます。

**定員** 30人(申込多数の場合は抽選)

**資料代** 500円

**申込・問合せ先** 1月7日(休)～26日(月)に、申込用紙に必要事項を記入し、証明写真(運転免許証サイズ)2枚添付のうえ、本人確認書類(運転免許証・パスポートなど)のコピーと110円切手添付済みの返信用封筒を同封し、持参または郵送で基幹包括支援センター いずみさの(〒598-0002 中庄1102 ☎464-2977)へ  
※申込用紙は基幹包括支援センター いずみさので配布しています。市ホームページ(ID:11484)からダウンロードもできます。



ホーム  
ページ

## 最低賃金

最低賃金制度は、働くすべての人に、賃金の最低額(最低賃金額)を保障することにより、労働条件の改善を図ることを目的とするものです。年齢やパート・学生アルバイトなどの働き方の違いに関わらず、すべての労働者に適用されます。使用者は、その最低賃金額以上の賃金を労働者に支払わなければなりません。

最低賃金には、「大阪府最低賃金」と特定の産業の労働者を対象とする「特定最低賃金」とがあります。

**時間額(発効年月日)**

**【大阪府最低賃金】** 1,177円(令和7年10月16日)

**【特定最低賃金】**

- 塗料製造業…1,191円(令和7年12月4日)
- 鉄鋼業…1,185円(令和7年12月1日)
- 非鉄金属製造関連産業…1,180円(令和7年12月1日)
- 機械・金属製品製造関連産業…1,197円(令和7年12月1日)
- 電気機械器具製造関連産業…1,197円(令和7年12月4日)
- 自動車・同附属品製造業…1,194円(令和7年12月1日)
- 自動車小売業…1,177円(令和7年10月16日)

**問合せ先** 大阪労働局 賃金課(☎06-6949-6502)

※詳しくは大阪労働局ホームページをご覧ください。



ホーム  
ページ

## 採用・募集

### 市職員

令和8年度(4月1日採用)の任期付短時間勤務職員、会計年度任用職員を募集します。

※詳しくは、市ホームページ(ID:14404)をご覧ください。

**問合せ先** 人事課

### 泉佐野市環境美化活動協力員

登録した人には、清掃ボランティア活動の情報を提供します。関心のある人は、ぜひ登録をお願いします。

**対象** 環境美化問題に関心がある16歳以上の市内在住・在勤・在学者

**申請・問合せ先** 申請書に必要事項を記入し環境衛生課(☎429-9289)へ

※過去に環境美化活動員に登録した人で、連絡先が変更になった人は環境衛生課に連絡してください。申請書は環境衛生課にあります。また、市ホームページ(ID:3897)からダウンロードもできます。



### 大阪障害者職業能力開発校 在校生

大阪障害者職業能力開発校は、障害のある人が職業に必要な技能・知識を習得して就職を目指す訓練施設です。現在、令和8年度4月入校生を募集しています。

対象	募集科目	願書受付期間
障害のある人 (種別不問)	<ul style="list-style-type: none"> <li>●CAD技術</li> <li>●OAビジネス</li> <li>●Webデザイン</li> <li>●オフィス実践</li> </ul>	1月20日(火)まで
知的障害のある人	ワークサービス	1月14日(火)まで
精神障害のある人	事務ステップアップ	1月16日(金)まで
発達障害のある人	Jobチャレンジ	1月16日(金)まで

**願書配布場所** 府内のハローワークなど

**願書受付場所** 居住地を管轄するハローワーク

**問合せ先** 大阪障害者職業能力開発校(☎072-296-8311)

※詳しくはホームページをご覧ください。



▲ホームページ



## くらしの情報掲示板

### イオンモール日根野

#### 「いずみさの電子図書館」体験会

市立図書館には、お持ちのスマートフォン・タブレット・パソコンで読むことができる「いずみさの電子図書館」があります。操作も簡単なので、ぜひ電子図書館の便利な機能を体験してください。

電子図書館は市立図書館の貸出カードを持っていないと利用できません。体験コーナーでは新規に貸出カードを発行することもできます。この機会に「いずみさの電子図書館」をぜひ利用してください。

**日時** 1月25日(日) 午後1時～4時

**場所** イオンモール日根野 2階特設会場

**持ち物** 貸出カード、お持ちのスマートフォンまたはタブレット、パソコン

※貸出カードを持っていない人は運転免許証・健康保険証などがあれば体験コーナーで作れます。当日は、スマートフォンまたはタブレット、パソコンを持っていない人でも、電子図書館をご覧いただけるように閲覧用タブレットを用意しています。体験会では、お持ちの通信機器で無料アクセスできるWi-Fi環境を用意します。

**問合先** 生涯学習課 (☎469-7132)

### 泉佐野市 暮らしの便利帳

～官民協働で発行します～

市の概要や市役所の業務、各種手続きなどの情報を1冊にまとめた「泉佐野市 暮らしの便利帳 2026年版」を㈱サイネックスと協働で発行します。編集・印刷・配布にかかる費用はすべて広告料で賄われるため、市は費用負担なしで発行することができます。

3月ごろに約5万部を発行し、全戸に配布を予定しています。

**問合先** 自治振興課 (☎429-9165)

### 市の行政情報番組「さのテレ！」 放送時間変更のお知らせ

J:COMチャンネルで放送中の行政情報番組「さのテレ！」について、下記の日程で放送時間が変更になります。

**【放送時間】** 1月1日(祝)

(変更前) 午後8時 → (変更後) 午後9時

**問合先** 自治振興課 (☎429-9165)

※上記以外の時間帯については通常どおり放送します。通常の放送時間などについては、10ページをご覧ください。

### 寄付

【図書資料充実のために(10月受付分)】

●10万円…国際ソロプチミスト大阪ーりんくう

## 就労支援フェア2026・

## 高齢者雇用促進フェア

～合同就職面接会・各種相談会～

就職困難者(\*)をはじめ、未就職卒業者、就職を希望する人を対象にした「合同就職面接会」を開催します。専門相談員による各種就労相談や「仕事説明会」も実施します。

**日時** 1月22日(木) 午後1時～4時

**場所** エブノ泉の森ホール 2階

**内容** 合同就職面接会、各種専門相談(障害者・中高年齢者・若年者・シルバー人材センター相談)、シニア向け仕事説明会

**対象** 就職困難者、未就職卒業者、就職を希望する人

**参加企業** 市内をはじめ府内などの事業所(15社出席予定)

**主催** 泉佐野市、泉佐野商工会議所

**問合先** まちの活性課 (☎469-3131)

※参加無料

(\*) 就職困難者…身体障害者、知的障害者、精神障害者、刑法などの規定により保護観察に付された人、社会的事情により就職が著しく阻害されている人など

### 大阪観光大学国際交流イベント

#### 「スポーツDAY」

留学生と一緒にスポーツを楽しみませんか。ぜひ参加してください。

**日時** 1月20日(火) 正午～午後2時

**場所・申込・問合先** 1月19日(月)

までに電話で大阪観光大学 (☎453-8321) へ

※参加無料。詳しくはホームページをご覧ください。



ホーム  
ページ

### シニア面接会

労働者人口の減少に伴い、企業の「シニア世代」の採用が活発化しています。ハローワーク泉佐野では、求人企業6社(予定)に参加いただき、1月28日(水) 午後1時より泉佐野商工会議所4階(さくらホール)にて、60歳以上の人を対象とした「シニア面接会」を開催します。「これまでの経験」をぜひ「これからも活用」してください。

**問合先** ハローワーク泉佐野(職業相談部門 ☎463-0565 [部門コード41#])

※詳しくはホームページをご覧ください。



ホーム  
ページ

### 泉佐野市社会福祉協議会

#### 善意銀行(11月受付分)

●車椅子1台、おむつ2パック…匿名



## 企業版ふるさと納税に対する感謝状を贈呈

株式会社ホンダ泉州販売様より企業版ふるさと納税により電気自動車「ホンダ N-VAN e」を賜ったことに対し、10月9日(木)に感謝状の贈呈が行われました。本市では公用車において環境性能に優れた電気自動車の導入を進めていることから、有効に活用させていただきます。



## ★募集しています！

広報いずみさでは下記コーナーへの応募を募集中！詳しくは市のホームページへ！

- 表紙モデル
- 新婚カップルの写真
- 同窓会の情報
- 地元企業



## 私立幼稚園・認定こども園・保育園永年勤続者表彰

11月14日(金)、レイクアルスタープラザ・カワサキ生涯学習センターにおいて「泉佐野市 私立幼稚園・認定こども園・保育園 永年勤続者表彰式」が行われ、受賞されたみなさんの一人ひとりに表彰状が贈呈されました。



## 金 婚を祝う会が開催

11月6日(木)、りんくうタウンにある結婚式場「ザ・ジョージアンテラス」において、婚姻満50年を迎えられたご夫婦の長寿を祝って「金婚を祝う会」が開催され、66人が参加されました。



## 日本将棋連盟より感謝状を贈呈

11月18日(木)、日本将棋連盟主催『第51回「将棋の日」表彰・感謝の式典』において、泉佐野市の将棋文化振興の取組（全日本アマチュア将棋最強戦の開催、第83期名人戦誘致）の功績に対して感謝状をいただきました。



## 泉 佐野市民健康マラソンが開催されました

11月16日(日)、府営りんくう公園内特設コースにおいて「第33回 泉佐野市民健康マラソン」が開催され、1歳から80歳以上の人まで、幅広い年代のみなさんがマラソンを楽しんでいました。



## 愛知陸運株式会社と包括連携協定を締結

11月28日(金)、愛知陸運株式会社との包括連携協定の締結式が行われました。この協定により、相互の連携と協働を推進することで、地域の活性化や市民サービスの向上を図ります。



## 天使幼稚園園児が勤労感謝の日の花束贈呈

11月20日(木)、天使幼稚園の園児のみなさんが、市役所に勤労感謝の花束を届けに来てくれました。副市長や教育長、こども部長が園児から花束を受け取り、お礼を述べました。





## 泉 佐野フィルムフェス vol.2が開催

11月29日(土)・30日(日)の2日間、エブノ泉の森ホールで「泉佐野フィルムフェス vol.2」が開催されました。単に映画を上映するだけではなく、映画の作り手や出演者によるトークセッション、アニメアフレコ体験、ライブ付き上映などが楽しめる催しとなりました。



## つ ばさ通り商店街「夜市」が開催

11月30日(日)、「第2回 夜市(ナイトタイムエコノミー推進事業)」がつかばさ通り商店街で開催されました。今回は本市と特産品相互取扱協定を締結している各地の日本酒が飲めるイベントで、たくさんの人で賑わいました。

## 令和7年秋の叙勲の伝達式が行われました

令和7年秋の叙勲で旭日双光章を受章された元泉佐野市議会議員の辻野隆成さんへの叙勲の伝達式が行われました。辻野さんは平成14年5月～令和4年5月に市議会議員を5期20年間務められ、平成24年5月には議長に就任されました。



## 「第4回 泉佐野市図書館を使った調べる学習コンクール」表彰式



11月15日(土)、レイクアルスタープラザ・カワサキ中央図書館2階視聴覚室において、「第4回 泉佐野市図書館を使った調べる学習コンクール」の表彰式が開催されました。

このコンクールは、子どもが感じる「疑問点」や「興味のある事柄」などをテーマに決め、そのテーマについて、図書館の本を使って調べたことを小冊子にまとめて、作品として出品していただくコンクールで、小学生低学年の部・小学生中学年の部・小学生高学年の部・中学生の部の4部門に分け、全体の出品数は98作品のご応募をいただきました。

表彰式では、市長・教育長・図書館長・教育委員から表彰状と副賞の「図書カード」を受け取り、受賞者のみなさんが晴れやかな表情で受賞されました。

### 【市長賞】

#### 小学生中学年の部 部門最優秀賞

尾上航太(日新小3年)  
「プラスチックごみ問題についてしらべよう! 地球をまもるためにできること」

### 【教育長賞】

#### 小学生低学年の部 部門最優秀賞

塚本樹心(北中小1年)  
「しいたけがすきになるほうほう」

### 【図書館長賞】

#### 小学生高学年の部 部門最優秀賞

芝野 佑・平岡拓海(長南小5年)  
「撮り鉄の楽しさ」

### 【優秀賞】 ※順不同：各部門受付順

#### 小学生低学年の部

矢野真麻(第二小2年)  
上野陽翔(中央小1年)  
矢野瑞樹(第一小2年)

#### 小学生中学年の部

高崎蒼葉(北中小4年)  
堀田貴太(日新小3年)  
田中大智(日根野小3年)

#### 小学生高学年の部

馬野叶多(第二小6年)  
小澤美玲(第二小6年)  
芝野恵菜(日根野小6年)

#### 中学生の部

谷口美莉(佐野中2年)

### 【奨励賞】

※順不同：各部門受付順

#### 小学生低学年の部

福本ひより(北中小1年)  
北川英子(第二小2年)

#### 小学生中学年の部

小笠原 葵(北中小3年)  
加瀬大馳(日根野小4年)

#### 小学生高学年の部

田中小晴(佐野台小6年)  
鈴木 杏(日根野小5年)



## 「イヌナキンハウス」オープン!!

泉佐野市公式キャラクター「一生犬鳴！イヌナキン！」のことをより深く知ることができるミュージアムです。イヌナキンの等身大フィギュアの展示のほか、イヌナキングッズや泉佐野市の特産品なども販売していますので、ぜひお越しください。

**オープン** 2月1日(日) (一般入場：2月4日(水) 午前11時～)

※2月1日(日)はセレモニーなどのため、入れません。

**営業時間** 水～日曜日 午前11時～午後5時

**休館日** 月・火曜日 (祝・休日にあたる場合は開館)、  
年末年始

**場所** りんくうタウン駅ビル2階 6番出口横  
(りんくう往来北1)

**問合先** まちの活性課 (☎469-3131)

※入場無料。詳しくは問い合わせてください。



## 令和7年度 文化祭市民展 入賞者

今年度は8部門257点の出品があり、審査の結果、各入賞者が決まりました。(順不同・敬称略)

問合先 生涯学習課 (☎469-7132)



▲【市長賞】山本陽子  
「漁港」(写真)



▲【教育委員会教育長賞】渡邊博子  
「粘葉本和漢朗詠集」(書道)



▲【市議会議員賞】加藤一朗  
「鉄地剣菱紋口壺」(陶芸)

【部門最優秀賞】水城妙子 (日本画・洋画・平面作品)、最上紫水 (俳画)、竹中文字子 (絵手紙)、吉岡幸也 (立体造形)、黒田里美 (工芸)

【特別賞】大崎博子 (日本画・洋画・平面作品)、宮田千代子 (絵手紙)、立石加代子 (書道)、渡邊博子 (書道)、  
檜 智恵 (書道)

【文化振興財団理事長賞】野間久枝 (工芸)

【優秀賞】

- 日本画・洋画・平面作品…上甲カンナ、家志桐人、小野永子、古谷寿雄、辻 皓介、橋本侑奈
- 俳画…西浦富士子、芝下年江、秦 雅子、清水万喜子
- 絵手紙…真鍋明美、大谷香代、井村明子、谷村敏子、吉野涼子、宮脇泰彦
- 書道…清水万喜子、荒田輝美、根来さゆみ、神藤香鈴、西村千枝子
- 写真…名小路谷嘉英、角谷房一、大野正博、中磯和義、内田紗季
- 立体造形…Ume
- 工芸…新田谷眞里子、杉岡孝子、渡邊宏志

ホームページやSNSで市からの情報発信などを行っています！

LINE



X (旧Twitter)



インスタグラム



YouTube公式  
チャンネル



ホームページ

